اطلاعات

۵۲ صفحه

تکشماره ۲۰ ریال

پنجشنبه ۲۶ دی‌ماه ۱۳۶۴ ـ ۵ جمادی‌الاول ۱۴۰۶ ـ ۱۶ ژانویه ۱۹۸۶ ـ شماره ۱۷۷۹۱

وزیر آموزش و پرورش :

طرح طبقه بندی کارکنان آموزش و پرورش تهیه و تنظیم خواهد شد

★ گردهمایی مدیران کل آموزش و پرورش استانهای سراسر کشور و روسای نوسازی مدارس آغاز به کار کرد . در صفحه ۴

در پی سرکوب کودتای نافرجام اخیر

نیروهای وفادار به «علی ناصر محمد» کنترل اوضاع در یمن جنوبی را به دست گرفتند

★ علی ناصر محمد در تلویزیون عدن ظاهر شد و در یک پیام کوتاه مردم را به آرامش دعوت کرد در صفحه ۲۰

رئیس جمهور در اجتماع مردم لاهور :

● هرجا که سخن از اختلاف است جای پای شیطان و توطئه امریکا در میان است

پیام انقلاب اسلامی ایران حفظ وحدت بر اساس اسلام و مبارزه با سلطه گران جهانی است

سفر رئیس جمهوری اسلامی ایران به ۴ کشور آفریقائی باورود به «تانزانیا» آغاز شد

★ رئیس جمهوری کشورمان احتمال پیوستن ایران به گفتگوهای ژنو در حل مساله افغانستان را مردود دانست.

استادان دانشگاه پنجاب در دیدار با حجت‌الاسلام خامنه‌ای خواستار تدریس زبان فارسی از دوره ابتدائی به بعد در مدارس پاکستان شدند

★ فرزند اقبال لاهوری عصر دیروز به حضور رئیس جمهوری کشورمان رسید .

رئیس جمهوری نتایج سفر به پاکستان را بسیار عالی و موفقیت‌آمیز خواند در صفحه ۳

گزارش مصور دیدار رئیس جمهور از پاکستان

در اعتراض به تهدیدات آمریکا علیه لیبی

دانشجویان مسلمان کراچی پرچم آمریکا را آتش زدند

آمریکا تحریم علیه لیبی را رسما آغاز کرد در صفحه ۲۰

در جلسه دیروز هیات دولت تصویب شد

پروژه اکتشاف نفت در دریای خزر به مرحله اجرا درمی‌آید

در صفحه ۲

از سوی معاونت دانشجوئی وزارت فرهنگ و آموزش عالی

مواد امتحانی و شرایط جدید اعزام دانشجو اعلام شد

در صفحه ۲

از سوی معاون وزارت کار

برنامه‌های وزارت کار برای توسعه اشتغال در کشور تشریح شد

در صفحه ۴

حجت‌الاسلام هاشمی رفسنجانی در دیدار با خلبانان و تکنیسین های ماهر بزرگ نیروی هوایی

نفوذ جمهوری اسلامی روز بروز بیشتر می‌شود و مقاومتش الهام بخش جهان شده است

★ دنیا اکنون با این واقعیت خو می‌گیرد که این جنگ در حال یکپارچه‌کردن امت اسلامی در مقابل استکبار جهانی است

★ در طول ۷ سال بعد از انقلاب هیچوقت شرایط سیاسی به این خوبی نداشته‌ایم . در صفحه ۲

★ آنها که هواپیماهای شما را ساخته‌اند و پیچیدگی آنها را می‌دانند وقتی می‌بینند که شما که آن روز اجازه نداشتید به هواپیماها نزدیک شوید ، امروز به این خوبی همه چیز را اداره می‌کنید ، در مقابل شما زانو می‌زنند.

گزارش ویژهٔ اطلاعات به مناسبت روز پرستار ـ ۲

نیازها و مشکلات پرستاران چیست و راه حل آنها کدام است؟

★ به نسبت تخت‌های بیمارستانی موجود، ۲۲ هزار پرستار و بهیار کم داریم . پرستاری : کارزیاد، خستگی‌زودرس و ترک خدمت قبل‌از موعد بازنشستگی در صفحه ۵

به پیشنهاد وزارت مسکن و تصویب شورای عالی بانکها

به صاحبان زمینهای مشاع مسکونی وام احداث پرداخت می‌شود

در صفحه ۲

ویژه‌ی علمی اطلاعات امروز ضمیمه‌ی روزنامه منتشر شد

علمی اطلاعات

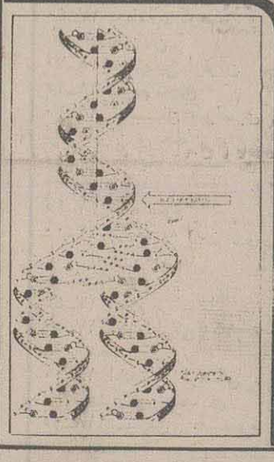

■ نقش جهانی دامپزشک در بهداشت عمومی «حیوانات و انسان»
دکتر علی اسلامی
■ «ایمنی درمانی»؛ روشی نوین در درمان سرطان
ژرژ بقوریان
■ دانش شیمی در درون ما
دکتر عیسی یاوری
■ نظری بر سیمای کنونی زیست‌شناسی، بویژه ژنتیک ملکولی
دکتر محمدرضا نوری دلوئی
■ سرامیک‌های نوین
دکتر واهاك مازقوسیان
■ اخبار علمی و صنعتی
■ با مخاطبین آشنا

در صفحات دیگر می‌خوانیم:

★ دافعه‌های حرفه‌پرستاری
★ چهل سال پیش درهمین روز
نظرها و اندیشه‌ها ـ ص ۶

ورزشی
ص ۷
★ هفته خونی
ص ۱۳
★ یادنامه شهدا
ص ۱۴
★ گفته ها و نوشته‌ها
ص ۱۵

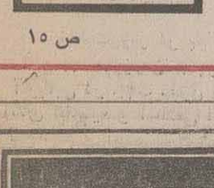

حراج سالیانه شیتال
شعبه ۳۸ دی ۶۷۰۵۲۵

شرکت مهندسی مشاور مهاب قدس
از متخصصین و کارشناسان با تجربه جهت انجام کارهای در دست مطالعه و اجرا در زمینه طرحهای آب کشور دعوت بهمکاری می‌نماید
رجوع به صفحه ۱۲ نیازمندیها

دیدگاه

پاکستان سرزمین آشنا

(۳)

از: سید عطاء الله مهاجرانی

★★★

یاد باد آنکه سرکوی توام منزل بود...

می‌گویند اگر دو صفت یا ویژگی در انسان نبود، سینه‌اش تنگ می‌شد و ایام برسرش آوار می‌گشت و از پای می‌افتاد. آن دو ویژگی فراموشی گذشته است و جهل نسبت به آینده.

اگر غمها و دردها و فشارها و فقدان دوستان از یادمان نمی‌رفت؟ نمی‌خواهم بگویم فراموشی مطلق، نه، همین غبار ایام که برتلخیها می‌نشیند و آنها را قابل تحمل می‌نماید از طرف دیگر اگر می‌دانستیم فردا چه خواهد شد. می‌دانستیم برما چه خواهد گذشت. چه وضعی داشتیم؟ سخن برسر پاکستان بود که سرزمینی آشناست، سخن برسر فرهنگ و زبان و صفای ناب مردم پاکستان بود و سفر ریاست جمهوری که در تاریخ استقبال از مقامات خارجی یک حادثه است و این حادثه بدین خاطر است که مردم ما و مردم پاکستان همدل و همزبان هستند. مردم ما می‌گویند مرگ برامریکا مردم پاکستان به زبان اردو می‌گویند امریکا مرده باد. پیداست فاصله چقدر است.

در عرصه پرنشاط این بحث بودیم که خبر رسید برادر عزیز و پرتلاش مسعود مشایخی مسئول خبرگزاری جمهوری اسلامی ایران در پاکستان درتصادف درگذشته است. صفا و صمیمیت، کار مدام و صادقانه او باعث شد

بقیه در صفحه ۱۹

بسمه تعالی

کاروان راهیان کربلای ۲ ناحیه‌ری

بدینوسیله از کلیه داوطلبین اعزام به جبهه شهرهای اسلامشهر ـ ورامین ـ ری ـ دماوند و فیروزکوه دعوت می‌شود جهت شرکت درکاروان راهیان کربلای ۲ ناحیه‌ری که

روز دوشنبه ۳۰ر۱۰ر۶۴

عازم جبهه های نبرد حق علیه باطل خواهند شد به واحد بسیج سپاه پاسداران انقلاب اسلامی در کلیه شهرهای مذکور مراجعه و ثبت‌نام نمایند .

سپاه پاسداران انقلاب اسلامی منطقه یك ثارالله

بسمه تعالی

آگهی شرکت تعاونی حمل سیمان تهران

رجوع به صفحه ۱۲

بسمه تعالی

اطلاعیه شرکت پارس خودرو

با توجه به عدم موفقیت بعضی از هموطنان در مورد تهیه و ارسال فرم تقاضای خرید خود رونیسان پاترول ، بدینوسیله مهلت تعیین‌شده قبلی بمدت ۱۵ روز تمدید میگردد. بدیهی است به مدارکی که بعد از تاریخ ۱۱ر۱۱ر۶۴ تحویل ادارات پست گردد ترتیب اثر داده نخواهد شد.ضمنا همانطور که‌قبلا به‌آگاهی رسید اسامی برندگان در اسفند ماه سال جاری اعلام خواهد گردید .

اداره فروش

بسمه تعالی

درجه تب یکبار مصرف

در صفحه ۵

بسمه تعالی

اطلاعیه مهم

قابل توجه مودیان مالیاتی مشاغل علاقمند به‌احداث فرودگاه در گرگان در اجرای بند ب تبصره ۱۶ قانون بودجه سال ۱۳۶۴ بمنظور تحقق یافتن خواسته دیرینه اهالی شهرستان گرگان در احداث فرودگاه از مودیان مشاغل ساکن در شهرستان گرگان و گرگانیهای مقیم دیگر شهرهای کشور وافراد علاقمند و نیکوکار تقاضامیگردد به منظور همکاری در اجرای این پروژه بدهی مالیاتی سنوات گذشته وتاعملکرد سال ۶۳ خود را حداکثر تا پایان سالجاری بحساب ۹۰۵۰۸ امور اقتصادی و دارائی نزد بانک ملی شعبه مرکزی گرگان واریز فرمایند.

فرماندار گرگان ـ حاج محمدحسین مظفری

بسمه تعالی

اطلاعیه مهم

بدینوسیله از دارندگان وسائط نقلیه‌سواری و سواری بیابانی پلاک سفید که در سطح شهر تهران تردد می‌نمایند درخواست می‌نمایدحداکثر تاتاریخ ۳ر۱۱ر۶۴ بامراجعه به‌یکی ازشعب‌بانک ملی‌ایران نسبت‌به‌پرداخت بدهی‌معوق‌اتومبیل‌خود اقدام نمایند .

بدیهی‌است پس‌از انقضاء مهلت تعیین شده مامورین اداره راهنمائی ورانندگی با مالکین اتومبیل‌هائی که عوارض معوقه راپرداخت ننموده‌اند برابر مقررات رفتار و از تردد اتومبیل آنها در سطح شهر جلوگیری بعمل خواهدآورد

اداره راهنمائی ورانندگی تهران

بسمه تعالی

آگهی حراج طلا و جواهرات

مقداری طلا و جواهرات‌متعلق به یکی از نهادها روز های سه‌شنبه از ساعت ۸ر۱۴ الی۱۷و جمعه‌ها از ساعت۹الی ۸ر۱۱ دربانک کارگشائی مرکز بمعرض حراج گذاشته میشود .

شرکت‌در جلسات حراج برای عموم آزاد است.

۲۵۷۸۸ رم‌الف

بسمه تعالی

اطلاعیه

آگهی پذیرش دانشجو معلم

وزارت آموزش و پرورش برای تحصیل در مراکز تربیت معلم در سال تحصیلی ۶۵ـ۶۶ دانشجو می‌پذیرد . داوطلبان میتوانند برای کسب اطلاعات بیشتر و دریافت دفترچه راهنمای آزمون گزینش دانشجو معلم و برگ درخواست ثبتنام از تاریخ ۲۸ر۱۰ر۶۴ لغایت ۱۲ر۱۱ر۶۴ به ادارات آموزش و پرورش مناطق کشور مراجعه نمایند.

۲۵۲۵۲ رم‌الف

وزارت آموزش و پرورش

بسمه تعالی

آگهی حراج بانك کارگشائی

کلیه گروگانهائیکه تا پایان خردادماه ۱۳۶۳ در بانک کارگشائی بگرو گذاشته شده و تاکنون تجدید معامله یـا ترخیص‌نگردیده‌اند همه هفته روزهای سه‌شنبه از ساعت ۱۴½ الی ۱۷ و جمعه‌ها از ساعت ۹الی ۱۱½ در بانـک کارگشائی مرکز بمعرض حراج گذاشته میشود .

۲۴۲۳۵ رم‌الف

شرکت درجلسات حراج برای عموم‌آزاداست

بسمه تعالی

ادعونی استجب لکم

امشب مراسم دعای پرفیض کمیل توسط برادر حسن اشعری در مسجد بلال سازمان صدا و سیما برگزار می‌گردد .

سخنران : حجت‌الاسلام آقای ناطق نوری

شروع برنامه : ساعت ۷ر۳۰ بعداز ظهر

ورود برای عموم آزاد است .

اطلاعیه صد نفر از پزشکان و دندانپزشکان ـ داروسازان اراك

رجوع به صفحه ۱۷

بنام خدا

آگهی دعوت مجمع عمومی عادی بطورفوق‌العاده شرکت سهامی خاص سرمایه‌گذاری ساختمان

شرح در صفحه ۱۱

اطلاعیه مهم مشترك اتحادیه و تعاونی صنف خیاط و پیراهن ـ دوزان تهران و حومه

رجوع به صفحه ۳

اطلاعیه‌اتوکرملو

رجوع به صفحه ۵

جناب آقای حاج‌حسین بنویدی

بانهایت تاسف‌وتاثر درگذشت پدرگرامیتان را به جنابعالی‌و خانواده محترمتان تسلیت‌عرض نموده بقای عمر کلیه بازماندگان را از خداوند متعال خواستاریم .

مدیریت، کارمندان و کارگران کارخانه گچ ماشینی سلفچگان (صدف)

انواع مبلمان ایرانی‌و خارجی‌موردنیازتان با قیمت وتخفیف فوق‌العاده در فروش‌فوق‌العاده فروشگاه دفینه، ضمنا فروش لوستر وآباژور و چینی آلات ادامه دارد.

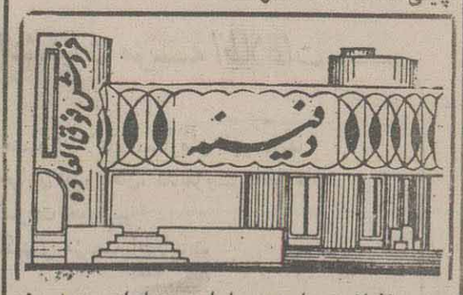

نشانی: ولیعصر اول میرداماد. همه‌روزه از ساعت ۱۵تا۱۹

دود سیگار به هر اندازه درهمه جا و برای همه زیان‌آور است بنابراین خود سیگار نکشید و حاضر نشوید پس مانده دود سیگار دیگران به حلقوم شما برود

به مناسبت سالروز میلاد
حضرت زینب (ع)

میلادسپیده‌ای به‌زلالی شبنم

بسم‌الله‌الرحمن‌الرحیم

شب ، بستر سیاه خود را از زمین برمی‌چید و هوای تاریک و روشن صبحگاهی نوید بخش حیاتی تازه بود ، که خورشید در سپیده می‌زد و زمین ، آغازی تازه می‌یافت .

خانه‌ی فاطمه (س) را همهمه‌ای‌دیگر در گرفت، که خانه‌ی فاطمه ، مملو از عشق علی (ع) بر آستانه‌ی قدومی مبارک بود . دختری به روشنی آفتاب و زلالی شبنم پای به زمین می‌نهاد و همزمان گلباران خانه‌ی فاطمه‌و علی بودکه‌فرشتگان گویی که دسته های ستاره ها برمی‌چینند ، زمین را از گل نور انباشته می‌ساختند . و زینب حماسه‌خوان کربلا ، پای برزمین می‌کوفت و آمد و دروازه های عشق می‌گشود...

زینب ،آن‌پاکتر‌ازسپیده‌بودو‌ایستاده‌تر از کوه ،دیوار صبر خود را که همه خشت هایش از جنس فریاد بود ،در کوفه می‌ساخت !

زینب ، تنها از خاطره ها می‌گفت و خروش حق می‌داد ، نهیبی برهمه‌ی‌خفتگان تاریخ ، که «اگر می‌توانی‌حسینی پسر یا زینبی‌بمان تابیزیدی نباشی »!

بنب ، ای رهنمای الگوی بودن ،

ای آن که چگونه بودن را به تاریخ آموخته‌ای ...

با مارهروان خویش حدیث بودن ،بخوان ، تا برآشوبیم وبرآییم و خودشویم کدر بودو تار عنکبوتی حیات‌خویش، گرفتار آمده‌ایم ...

با ما بگو که چگونه خون مقدس شهداء رایاس‌داریم وچگونه پیام رسان آنها باشیم ؟ ای نمایه‌ی بودن، ای آن که نامت آتش عشق برمی‌فروزد و بغض درد می‌ترکاند! مارا رهنمون عشق باش !

ای بیدار گرما ، ای خوب ، ای سروش آزادی ،

با رفتن تو ، آموختیم چگونه زیستن را و چگونه صبورانه بردرگه معبد عشق ، عاشق بودن را بشناسیم ؟!

در میدانی به‌وسعت همه‌ی زمین ، باگولەباران رسالتی عظیم ، رسالتی که شهیدان بردوشمان گذاشته‌اند ...

باید که آن گونه بود ، آنگونه که سحر را معنی‌بود...

ما همچنان می‌مانیم و همانگونه‌که‌از رزمندگان‌سلحشورمان آموخته‌ایم ، ایستاده می‌میریم و ننگ را تحت هرلوایی‌نمی‌پذیریم ...

سالروزمیلادتراای‌عزیز بزرگ ، در روز پرستار ، روز زینبیان زمان ، گرامی می‌داریم و به میمنت این فرخنده روز، پیروزی اسلام را بر کفرزمانه‌و نیز زینبی زیستن همه‌پرستاران را از درگاه باری تعالی خواهانیم .

آمین ـ

شورای هم‌آهنگی انجمن های اسلامی دانشجویان مدارس عالی پرستاری استان تهران

حجت‌الاسلام هاشمی رفسنجانی در دیدار با خلبانان و تکنسین‌های مانور بزرگ‌هوایی

نفوذ جمهوری اسلامی روز بروز بیشتر می‌شود و مقاومتش الهام‌بخش جهان شده است

● تهران ـ خبرگزاری جمهوری اسلامی: خلبانان و تکنیسین‌هایی که در مانور اخیر نیروی هوایی شرکت داشتند به اتفاق فرمانده نیروی هوایی با حجت‌الاسلام والمسلمین هاشمی رفسنجانی نماینده امام در شورای‌عالی دفاع دیدار کردند، در این دیدار فرمانده نیروی هوایی گزارشی از نحوه آماده سازی خلبانان و عظمت این نمایش عظیم و انگیزه نامگذاری آن‌به‌نام سرباز رشید اسلام «سلیمان خاطره»، گزارشی ارائه کرد. سپس حجت‌الاسلام والمسلمین هاشمی رفسنجانی طی سخنانی در همین رابطه گفت: یک‌سرباز مصری آن فداکاری را کرد تو علیه حکومتش که در جنگ شریک دشمن ما است، جنگید و شما با این کار در ایران، این ارتباط را بین خودتان و ملت مصربرقرار کردید.

آقای هاشمی ضمن تقدیر از ایثارگریهای پرسنل نیروی هوایی گفت: آنچه در مورد این مانور عظیم می‌توان گفت این است که این یک مانور منظم بود که در لحظه‌های پیش‌بینی شده کارها بادقت لازم انجام می‌گرفت و این قدرت شما، در این سطح وسیع بعداز شش سال جنگ و محاصره اقتصادی و وابستگی‌شدیدی که این تشکیلات به دشمنان ما از لحاظ فنی داشت، از افتخارات ما است. اینها چیزهایی است که درتاریخ کمتر پیدا می‌شود و ما هنوز نمی توانیم افتخارات‌شما را آشکار کنیم چون ناچاریم آنها را سری نگهداریم و اینها از آثار جنگی است که بر ما تحمیل کرده‌اند.

رئیس مجلس شورای اسلامی سپس به مساله جنگ تحمیلی اشاره کرد و گفت: به نظر ما شرایط سیاسی که ما از آن دم می‌زنیم، دارد محقق می‌شودو دنیا اکنون بااین واقعیت خو می‌گیرد ومی‌فهمد که‌این جنگ در حال یکپارچه کردن امت اسلامی در مقابل استکبار جهانی است. وی افزود: مسایلی که هم‌اکنون در جهاد اسلام شاهد آنها هستیم، جنگ‌افروزها را قانع کرده که دیگر این جنگ به‌نفع آنان نیست و اینجا کسی از پای در نمی‌آید و جمهوری اسلامی روز به‌روز نفوذش روزافزون‌تر می‌شود و مقاومتش الهام‌بخش دنیا گردیده است.

نماینده امام در شورای عالی دفاع سپس گفت: شما دیدید وقتی که ابرقدرت شرق در مسافت صدام به آنجا، یک جمله‌ای گفت و رئیس جمهور ما و دیگر مسئولین آنطور در مقابلش برخورد کردند، آن قدرت عظیم جهانی جا زد دوصورتی که می‌دانند ما گرفتار جنگ هستیم اما فهمیده‌اند که ابزارشان نسبت به این ملت فداکار کارپردی ندارد، ممکن است عده‌ای را از پای در آورند و کارخانه و ساختمانی را ویران‌سازند، ولی خرابی بیشتر ما را مقاوم و تحریک می‌کند.

آنها که این هواپیماهای شما را ساخته‌اند وپیچیدگی آنها را می‌دانند، وقتی می‌بینند که شما آن روز اجازه نداشتید به هواپیماها نزدیک شوید، امروز به‌این خوبی دارید همه چیز را اداره می‌کنید، در مقابل‌شما زانو می‌زنند.

رئیس مجلس شورای اسلامی سپس اضافه کرد: در گذشته فکر می‌کنید که اینها به یکی از کشور های منطقه و یا اقیانوس هند و خلیج فارس اجازه‌می‌دادند که گردن کلفتی کند و یا در مقابل آمریکا و شوروی و ابرقدرتهای دیگر حرکتی بکند و مثلا برود دویست سیصد مایل آن طرفتر کشتی بگیرد و اسیر کند و به بندرعباس بیاورد؟ تحمل این مساله برای‌آنها ذلت و مرگ است که یک کشوری از تبار جهان سوم، کسانی که آنها اسمش را بربر و وحشی گذاشته‌اند، در منطقه حیاتی آنها اظهار اندام کند و آنها اینطور ضعف نشان بدهند. اینها عظمت ما را در دل دشمنان نشان می‌دهد و همه از آثار جنگ و پیروزی و معنویت پیروزیها است که قدرتش خیلی بیشتر از این قطعات است.

آقای هاشمی رفسنجانی در ادامه سخنان خودافزود: بین همه نیروها یک مجموعه هماهنگی به چشم می‌خورد و شرایط سیاسی الحمدلله خیلی خوب است و ما در طول ۷ سال بعد از انقلاب، هیچوقت شرایط سیاسی‌به این خوبی نداشتیم و قاعدتا روحیه دشمن هم به خاطر همین‌حرفهاکه می‌زنند، باید خیلی پایین باشد. انشاءالله شما بتوانید خدمتی کنید و از شرایط خوبی که‌خداوند به ما داده، استفاده کنید و جنگ را به نقطه مطلوبی برسانید و بتوانید این پیروزی را که ملت ما مدتها انتظار آن را کشیده‌و حق این ملت و این نیروها هم هست، به دست آورید.

دایر کردن مدارس خصوصی مورد بحث و بررسی شورایعالی انقلاب فرهنگی قرار گرفت

جلسه شورای عالی انقلاب‌فرهنگی عصر پریروز به ریاست حجت‌الاسلام ـ والمسلمین‌هاشمی‌رفسنجانی رئیس‌مجلس شورای‌اسلامی تشکیل شد.

به گزارش خبرگزاری جمهوری اسلامی در این نشست پیرامون مسائل فرهنگی از جمله: تخصیص ۲ درصد از بودجه‌وزارت صنایع‌به‌امر‌تحقیقات‌دانشگاه افزایش ۸۵۰ هزار دانش‌آموزدرسال تحصیلی‌جاری، مشکلات مالی مدارس و نحوه‌همکاری مردم بادولت و همچنین‌درمورد دایرکردن مدارس خصوصی بحث و بررسی بعمل آمد و مقرر شد پیشنهادات و راه‌حل‌های موضوعات مطرح شده دراین‌جلسه‌ازسوی‌مسئولین تقدیم شورا شود، تا در دستورجلسات‌آینده شورای عالی انقلاب فرهنگی قرار گیرد.

اطلاعیه‌روابط عمومی نهادریاست جمهوری به‌مناسبت درگذشت مسئول نمایندگی خبرگزاری جمهوری اسلامی دراسلام‌آباد

روابط عمومی نهاد ریاست جمهوری با انتشاراطلاعیه‌ای شهادت‌مسعود مشایخی‌مسئول دفتر نمایندگی‌خبرگزاری جمهوری اسلامی در اسلام‌آباد را تسلیت گفت. متن این اطلاعیه چنین است:

انالله و انا‌الیه راجعون

هجرت برادر عزیز آقای مسعود مشایخی که‌سبکبال و با عشق به اسلام و انقلاب در آن سوی مرزهای کشور اسلامیمان به دیدار معبود شتافت و در راه پیام‌آوری انقلاب ضایعه‌ای دردناک برای جامعه مطبوعاتی کشوراست را به همه برادران و همکاران و خانواده محترمشان تسلیت می‌گوئیم.

ارگان‌ها و نهاد های مختلف ، فقدان مسعود مشایخی را به‌جامعه مطبوعاتی ایران تسلیت گفتند

در پی درگذشت نابهنگام و جانگداز مسعود مشایخی مسئول دفتر نمایندگی‌خبرگزاری جمهوری اسلامی‌در پاکستان از سوی ارگان ها و نهاد های مختلف پیام های تسلیتی به جامعه مطبوعاتی ایران منتشر شد. از جمله روابط عمومی مجلس شورای اسلامی، ستاد تبلیغات جنگ ، وزارت خارجه ، انجمن اسلامی خبرگزاری جمهوری اسلامی که با انتشار پیام های تسلیت ، هریک به نوعی از خدمات ارزنده مسعود مشایخی به انقلاب اسلامی قدردانی کرده‌اند .

در قسمتی از پیام تسلیت ستاد تبلیغات جنگ در رسای مسعود مشایخی آمده است : « او یکی از همکاران نزدیک ستاد تبلیغات جنگ بود و به هنگام هر عملیات عاشقانه‌برای پوشش اخبار دفاع مقدسمان راهی دیار نور میشد و براستی در فضای معنویت و ایثار جبهه ها خود را باز می یافت.

ستاد تبلیغات جنگ ایران ضایعه‌ی جانکاه را به جامعه مطبوعات ایران بویژه کارکنان خبرگزاری جمهوری اسلامی وخانواده آن بزرگوار تسلیت میگوید .

همچنین در قسمتی از پیام تسلیت وزارت خارجه‌جمهوری اسلامی آمده است :

فقدان این برادر فعال و صبور ضایعه‌ای برای ما و جامعه مطبوعات کشورمان است . مسعود مشایخی با تبحر زیاد و با آگاهی به اینکه جهان اسلام نیاز به رهایی‌از سلطه خبری استکبار جهانی دارد بانلاش فراوان به انجام وظیفه می‌پرداخت و در این راه از هیچگونه فداکاری دریغ‌نورزید وسرانجام جان خویش را در راه‌انجام وظیفه و هدف‌والای خویش در طبق اخلاص قرار داد.»

دانشجویان دانشگاه تبریز خواستار بکارگیری امکانات دانشگاهها برای پیشبرد هدفهای انقلاب شدند

تبریز ـ خبرنگارما‌طلاعات: عده‌ای از دانشجویان و کارمندان عضو انجمن‌های اسلامی دانشگاه تبریزطی اجتماعی خواستار احیای انقلاب فرهنگی و قطع آخرین ریشه‌های فساد در دانشگاهها گردیدند. دانشجویان همچنین‌درپایان نشست خود، قطعنامه‌ای‌در ۷ماده تنظیم کردند و آنرا جهت اطلاع در اختیار مسئولان دانشگاهی قرار دادند. در بخشی از این قطعنامه آمده است:سیستم بوروکراسی دست‌وپاگیر باید از دانشگاهها حذف شود و نیرو و امکانات انسانی و علمی دانشگاهها هرچه گسترده‌تر در خدمت انقلاب و جنگ قرارگیرد‌و دانشگاهها رسالت حقیقی خود را در قبال مردم ایفا نمایند.

در بخشی دیگر از قطعنامه‌آمده‌است: ماوجود و حضور اساتید متعهد و مسلمان‌را‌در صحنه‌دانشگاه گرامی می‌داریم و برای فعالیت در جهت مصالح انقلاب، دست‌همکاری و وحدت را بسویشان دراز می‌کنیم تا دین خود را نسبت به اسلام‌عزیز‌و مردم ایثارگر کشورمان ادا کرده باشیم.

تاریخ‌مراجعه پزشکان‌متخصص فارغ‌التحصیلان دی‌ماه ۶۴ اعلام شد

● تهران ـ خبرگزاری جمهوری اسلامی: دفتر‌روابط عمومی‌وزارت‌بهداشت،درمان و آموزش پزشکی اعلام کرد: درأجرای قانون‌مصوبه شورای انقلاب، از کلیه پزشکان متخصص فارغ‌التحصیلان دی‌ماه‌درخواست می‌شودجهت ثبت‌نام از تاریخ انتشار این اطلاعیه لغایت ۶۴/۱۱/۵ به دفتر تامین و توزیع نیروی انسانی وزارت بهداشت، درمان وآموزش پزشکی واقع در تهران، خیابان فخررازی مراجعه نمایند. تاریخ تقسیم فارغ‌التحصیلان جراحی عمومی، زنان و مامایی، داخلی و اطفال روز ۶۴/۱۱/۶ وسایر رشته‌ها روز یکشنبه ۶۴/۱۱/۷ از ساعت ۸ صبح در محل دفتر خواهد بود.

انتصاب امام‌جمعه بناب

قم ـ طی حکمی‌ازسوی دبیرخانه مرکزی ائمه‌جمعه حجت‌الاسلام باقری بنابی به سمت امام جمعه بناب منصوب شد.

انتصاب

روابط عمومی استانداری تهران‌اعلام کرد: بر اساس حکمی‌از سوی برادرمهندس طاهری‌استاندارتهران،برادر رسول «کشت‌پور» به سمت شهردار هشتگرد منصوب‌و مشغول به‌کار شد.

از سوی معاون دانشجوئی وزارت فرهنگ و آموزش عالی

مواد امتحانی و شرایط جدید اعزام دانشجو اعلام شد

● سرویس اجتماعی: در امتحان اعزام دوره آینده حدود ۱۵۰۰ دانشجو در رشته های مختلف گروه های پزشکی، فنی و مهندسی ، کشاورزی، علوم پایه، علوم انسانی و هنرپذیرش‌شده در سال ۶۵ به خارج از کشور اعزام خواهند شد.

در این دوره علاوه‌بر زبان در دروس عمومی و تخصصی و پایه نیز از داوطلبان امتحان به عمل می‌آید. همچنین داوطلبان مشمول به شرط عدم غیبت می‌توانند در امتحان اعزام شرکت کرده و پس‌ازقبولی به خارج اعزام شوند. علاوه برآن احتمالا در این آزمون شرط معدل وجود خواهد داشت.

آقای دکتر ابوالحسن‌احمدیانی معاون‌دانشجوئی وزارت فرهنگ و آموزش‌عالی در یک مصاحبه کتبی‌با خبرنگار اطلاعات ضمن اعلام مطالب فوق به سئوالات مطرح شده در این مصاحبه پاسخ گفت.

لازم به ذکر است: این سئوالات در تاریخ ۶۴/۹/۱۳ در اختیار معاونت دانشجوئی وزارتخانه مذکور قرارگرفت و درتاریخ ۶۴/۱۰/۲۴ به خبرنگارما تحویل گردید.

س ـ امتحان‌اعزام دانشجوی دوره آینده درچه تاریخی برگزار خواهد شد ؟

ج ـ باتوجه به مصوبه مورخ ۶۴/۲/۵ مجلس شورای اسلامی در ارتباط با قانون «اعزام دانشجو به خارج ازکشور» وبا عنایت به اهمیت موضوع ، هیئتی در وزارت فرهنگو آموزش عالی (معاونت دانشجوئی) تشکیل شده‌است که دست اندرکار مسائل اجرائی اعزام میباشد و بعد از انجام اقدامات مقتضی توسط هیات مزبور ، اطلاعیه این آزمون‌از طریق جراید به آگاهی داوطلبان خواهد رسید .

س ـ این امتحان در چه گروه ها و رشته هایی‌برگزار میشود و مجموعا چه تعداددانشجو گزینش خواهند شد؟

ج ـ امتحان اعزام در رشته های مورد نیازو ضروری گروه های فنی و مهندسی ، پزشکی ، کشاورزی،علوم‌پایه‌و علوم انسانی و هنر صورت خواهد پذیرفت ، ضمنا از بین واجدین شرایط این آزمون حدود ۱۵۰۰ نفر گزینش شده‌و در سال ۶۵ اعزام خواهند شد .

س ـ برنامه های جدید وزارت فرهنگ وآموزش عالی در زمینه اعزام دانشجو چیست و این امتحان چه تغییراتی خواهد داشت ؟

ج ـ برنامه های جدید وزارت فرهنگ و آموزش‌عالی برابر قانون اعزام دانشجو به خارج از کشور خواهد بود، همچنین در این آزمون تغییراتی بوجود آمده و شرایط و ضوابط جدیدی به آن افزوده شده‌است . منجمله این که‌در دوره قبل جهت تعیین صلاحیت علمی‌داوطلبان اعزام ،امتحان علمی از آنها به عمل نیامد و فقط آزمون زبان انجام شد تا میزان نیاز داوطلبان به آموزش زبان خارجی مشخص‌گردد. ولی باتوجه به قانون اعزام ، برای دوره جدید صلاحیت علمی‌متقاضیان‌اعزام‌بابرگزاری‌آزمون علمی تعیین خواهد شد. و همانطور که در سوال اول‌اشاره شد هیات اجرائی‌مشغول تهیه آن میباشند .در ضمن در دوره جدید در رشته های‌مورد نیاز و کاملا ضروری گروه های علوم انسانی و هنر هم (برخلاف دوره قبل) دانشجو اعزام خواهد شد . علاوه‌بر این موارد نکته قابل ذکر دیگر این است که در دوره قبل ادامه تحصیل داوطلبان اعزام تنها در رشته‌ای که در آن‌رشته فارغ‌التحصیل شده بودند امکان پذیر بوددر صورتی که‌برای دوره جدید علاوه براین‌موضوع امکان ادامه تحصیل‌داوطلبان در رشته های مرتبط و مشابه هم (به احتمال زیاد) وجود خواهد داشت که در اطلاعیه اعزام کاملا مشخص خواهد شد .

س ـ شرایط عمومی و اختصاصی شرکت کنندگان امتحان اعزام دوره جدید چیست ؟

ج ـ شرایط عمومی این افراد چنین است :

ایمان و اعتقاد به اسلام ، نظام‌جمهوری اسلامی، قانون اساسی و ولایت فقیه (اقلیت های دینی مطرح شده درقانون اساسی از شرط ایمان و اعتقاد به اسلام مستثنی هستند)، متعهد که نشانه آن انجام واجبات و اجتناب از محرمات است .

عدم وابستگی به احزاب و گروهک های ملحد و محارب .

شرایط اختصاصی داوطلبان مذکور نیز از این قرار میباشد :

مشمولان نظام وظیفه بشرط عدم غیبت ، با سپردن‌تعهد می‌توانند جهت ادامه تحصیل طبق ضوابط وزارت فرهنگو آموزش عالی به خارج از کشور اعزام شوند . همچنین‌اعزام دانشجویان به خارج از کشور منحصر به دارندگان مدارک مقاطع لیسانس وبالاتر میباشد و نیز زنان لیسانس‌وبالاتر باتوجه به سایر ضوابط مندرج در قانون ، تنها در صورتی که ازدواج کرده و در معیت همسر خویش باشند میتوانند داوطلب اعزام شوند .

لازم به تذکر است که آئین‌نامه اجرائی قانون اعزام در دست بررسی میباشد تا نهایتا به نظر و تائید مقام وزارت برسد . در این آئین‌نامه شرایطدیگر از جمله شرط معدل و... ذکر شده‌است که بعد از تصویب نهائی مطالب لازم در متن اطلاعیه اعزام خواهد آمد .

س ـ مراحل و نحوه گزینش عمومی (اخلاقی) داوطلبان اعزام به چه صورتی خواهد بود ؟

ج ـ گزینش این اشخاص شامل دو مرحله می‌باشد: در مرحله اول صلاحیت علمی متقاضیان براساس سوابق دانشگاهی آنها و برگزاری آزمون علمی تعیین می‌شود. در مرحله دوم نیز صلاحیت اخلاقی داوطلبان بررسی می‌گردد.

س ـ دانشجویانی که از طریق امتحان مذکور پذیرفته می‌شوند به چه کشورهایی اعزام خواهند شد؟

ج ـ پذیرفته‌شدگان به دانشگاههائی که از لحاظ علمی معتبر و از نظر اخلاقی بالنسبه موجه باشند، اعزام می‌شوند. ضمنا فهرست دانشگاههای معتبر دنیا در وزارت فرهنگ و آموزش‌عالی موجود است که فقط در اختیار قبولشدگان اعزام قرار خواهد گرفت. بدیهی است متقاضیان بعد از اتمام گزینش‌های علمی و اخلاقی و قبولی و اخذ پذیرش به آن دانشگاهها اعزام خواهند شد.

س ـ مواد امتحانی، ضرایب آنهاو منابع مطالعاتی متقاضیان اعزام چیست؟

ج ـ تفصیل و جزئیات این آزمون (زبان و علمی)، در متن اطلاعیه اعزام خواهد آمد. ضمنا امتحانات به صورت تستی خواهد بود و به نظر می‌رسد سئوالات در زمینه‌های دروس عمومی، پایه‌و تخصصی طرح‌بشود. همچنین از داوطلبان، آزمون زبان خارجی نیز به عمل خواهد آمد تا میزان نیاز متقاضیان به آموزش زبان معین شود.

س ـ نتایج امتحان اعزام دوره قبل در چه تاریخی مشخص می‌شود و چرا تاکنون اعلام نشده است؟

ج ـ نتیجه امتحان زبان اعزام سال‌جاری از مدتها قبل آماده می‌باشد. ولی باید توجه داشت که آزمون زبان ۶۴/۲/۲۷، ملاک قبولی و یا عدم قبولی در اعزام نبوده بلکه این امتحان جهت تعیین میزان نیاز متقاضیان به آموزش زبان صورت گرفته است. برابر قانون «اعزام دانشجو به خارج از کشور» مصوب ۶۴/۲/۵ مجلس محترم شورای اسلامی که بررسی‌های علمی و اخلاقی متقاضیان را ملحوظ داشته است، انجام این بررسی‌ها مستلزم وقت بوده‌است و همانطور که قبلا هم اعلام گردیده، اسامی قبولشدگان علمی (بعد از انجام گزینش علمی براساس سوابق و کیفیت تحصیلی متقاضیان) در اختیار هیات بررسی صلاحیت اخلاقی گذارده شده‌است و اعلام نتایج نهائی اعزام سال ۶۴ منوط به ارائه تمامی نتایج گزینش اخلاقی به معاونت دانشجوئی می‌باشد و نیز جواب نهائی این اعزام به صورت کتبی برای تمامی متقاضیان (واجد شرایط) ارسال خواهد شد.

س ـ چه تعداد از دانشجویانی که اعزام خواهند شد از بین خواهران پذیرش می‌شوند؟

ج ـ تعداد خواهران و برادران اعزامی بستگی به سنخیت رشته‌های مورد نیاز و توان داوطلبان دارد.

س ـ قبلا معاونت دانشجوئی اعلام کرده بود که تغییراتی در مقدار ارز دانشجوئی صورت خواهدگرفت، این تغییرات ارزی چه میزان و شامل کدام گروه از دانشجویان خارج از کشور خواهد بود؟

ج ـ در سال ۶۳ حداقل مبالغ مناسب ارزی در مورد بعضی کشورها به هیات محترم دولت پیشنهاد شد، ضمنا در حال حاضر همان مبلغ ارزی مصوب سال ۶۲ برقرار است. همچنین با مقایسه دوبخشنامه ارزی سالهای ۶۲ و ۶۳، تحولاتی که در زمینه ارزدانشجویان شاغل به تحصیل در خارج از کشور رخ داده است، مشخص خواهد شد.

از جمله تغییراتی‌که در بخشنامه ارزی سال ۶۳ در جهت تسهیلات امور دانشجویان خارج از کشور صورت پذیرفته، این است که قبلا مبلغ ارز تحصیلی در صورت عدم حد نصاب معدل، پس از اخطار، بار اول ۵۰٪ کسر می‌شد و برای بار دوم ارز کاملا قطع می‌گردید، در صورتی‌که در بخشنامه جدید بار اول ۲۰٪، بار دوم ۴۰٪ کسر و بار سوم ارز قطع می‌گردد.

از جمله تسهیلات دیگر، صدور کارنامه ارزی یک ساله برای دانشجویان واجد شرایط شاغل به تحصیل در خارج از کشور می‌باشد.

در جلسه دیروز هیا تدولت تصویب شد

پروژه اکتشاف نفت در دریای خزر به‌مرحله اجرا درمی‌آید

نخست‌وزیر در پایان جلسه دیروز هیات دولت:

★ سفررئیس جمهور به پاکستان و چند کشور آفریقایی در جهت تعمیق هرچه بیشتر ارتباط با کشورهای همسایه و اسلامی است و ما این سیاستها را بدنفع نظام و آینده کشور می‌دانیم.

★ قائم‌مقام وزیر خارجه شوروی هفته‌آینده‌وارد تهران می‌شود.

● هیات دولت، صبح دیروز بریاست مهندس میرحسین موسوی نخست‌وزیر، رویدادهای جهان و آخرین تحولات جاری کشور را بررسی کرد.

براساس این گزارش، در این جلسه طرحهای‌در دست اجرا و برنامه‌های آینده وزارت صنایع و پروژه اکتشاف نفت در دریای خزر و همچنین لیست‌کالاهایی که در مقابل صادرات، ورود آنها به کشور از مقررات توزیع و قیمت‌گذاری معاف خواهد بود به تصویب هیات وزیران رسید.

هیات دولت مقرر داشت: ستادی زیرنظر مشاور صنعتی نخست‌وزیر، مامور پیگیری طرحهای عمرانی دهه انقلاب گردد.

همچنین این گزارش حاکی است: در پایان جلسه دیروز هیات دولت نخست‌وزیر پیرامون اهم مسائل مطروحه در این جلسه اظهار داشت: طرح مربوط به استخراج نفت شمال بصورت جدی پیگیری خواهدشد.

وی افزود: تفکیک وظایف وزارت جهادسازندگی و وزارت نیرو در ارتباط با تامین‌برق‌موردنیازروستاها نیز در این جلسه مورد بحث و تبادل نظر قرار گرفت.

مهندس موسوی در مورد درگیریهای اخیر در جمهوری دمکراتیک یمن گفت: برقراری آرامش و ثبات در این کشور بنفع منطقه خواهد بود.

نخست‌وزیر در مورد نتایج سفر رئیس جمهور کشورمان به پاکستان اظهار داشت: علیرغم‌این‌که‌بیگانگان مایلند ما را بسوی انزوا بکشانند، دولت‌هم‌و ارمتلاش می‌کند ارتباط با جهان خارج گسترش یابد.

وی گفت: مسافرت ریاست محترم‌جمهوری‌اسلامی به پاکستان و چند کشور آفریقائی درجهت‌تعمیق‌هرچه بیشتر ارتباط با کشورهای همسایه و اسلامی است و ما این سیاستها را بدنفع نظام و آینده کشور می‌دانیم و به همین دلیل این سفر و استقبالی که از آن بعمل آمد، نشاندهنده حقانیت این ارتباطاتها است.

نخست‌وزیر در پایان سخنان خود گفت: به همان اندازه که ما ارتباط خود را با کشورهای همسایه و اسلامی گسترش می‌دهیم از حجم ارتباطهای تحمیلی کاسته خواهد شد. علاوه برآن آسیب پذیری نظام مادر قبال توطئه‌های موذیانه استکبارجهانی نیزکاهش‌می‌یابد و در حقیقت ما را قویتر می‌کند تا حرف خود را در جبهه‌های جنگی که برما تحمیل شده رساتر بزنیم و مسافرت رئیس جمهور کشورمان از این نظرحائزاهمیت است و یقینا در دل و جان و فرهنگ و سیاست‌آفریقا و آینده کشور ما موثر واقع خواهد شد.

نخست‌وزیر همچنین اعلام کرد که قائم‌مقام وزیر خارجه شوروی هفته آینده وارد تهران خواهد شد . دیدار قائم‌مقام وزیر خارجه شوروی از تهران در چارچوب بررسی روابط دو کشور صورت می‌گیرد.

حاکم شرع جدید دادگاه های امور صنفی منصوب شدند

سخنگوی شورای‌عالی قضائی روز گذشته‌در دیدار با خبرنگاران اعلام کرد: در یکی از جلسات این هفته شورایعالی قضائی حجت‌الاسلام حیدرزاده به‌سمت حاکم شرع شعبه یک دادگاه انقلاب اسلامی امور صنفی‌تهران و حجت‌الاسلام حسین‌زاده به سمت حاکم شرع شعبه دو دادگاه انقلاب اسلامی امور صنفی منصوب و مشغول کار شدند .

قابل توجه گاوداری‌های سراسر کشور

کسری یونجه و علوفه زمستانی شما را تامین می‌نمائیم آدرس کرج روبروی دامپروری حیدرآباد جنب تعاونی توزیع آهن تلفن منزل ۲۵۸۰۴

به‌صاحبان زمینهای مشاع مسکونی وام احداث‌ساختمان پرداخت می‌شود

بنا به پیشنهاد وزارت مسکن و شهرسازی‌به‌صاحبان زمین‌های مشاع برای احداث واحدهای مسکونی وام پرداخت می‌گردد .

شورای عالی بانکها با اعطای تسهیلات اعتباری درمورد زمینهای مشاع موافقت نمود .

بنابه‌گزارش روابط عمومی وزارت مسکن و شهرسازی ، بنا به پیشنهاد وزارت مسکن و شهرسازی و تصویب شورای عالی بانکها مقرر گردید از این پس به صاحبان زمین‌های مشاع‌برای‌احداث‌واحدهای‌مسکونی مشروط به آنکه صاحبان زمینهای مذکور جمعا توافق داشته باشند ، وام ساخت پرداخت گردد .

در این گزارش همچنین آمده است : چون استفاده از تسهیلات مالی بانکها به منظور احداث بنا در سهم مشاع می‌باشد ، بنابراین لازم است کلیه شرکاء اجازه احداث بنا در محل مشخصی‌از سهم مشاع را کتبا به شریک استفاده کننده از بنا بدهند و درصورتیکه سند مالکیت رسمی صادر شده باشد این اجازه می‌بایست در دفاتر اسناد رسمی صورت گیرد .

کوپن جدید روغن نباتی اعلام شد

اداره کل روابط عمومی و ارشاد اسلامی وزارت بازرگانی اعلام نمود کوپن شماره ۱۱ شهری و ۶۱ روستایی وعشایری برای دریافت سهمیه‌عادی‌روغن‌نباتی نوبت دهم به میزان سرانه هر نفر ۴۵۰ گرم در نظر گرفته شده است. کوپنهای مزبور تا تاریخ ۶۵/۲/۳۱ معتبر بوده و عاملین فروش فرصت خواهند داشت تا تاریخ ۶۵/۳/۱۵ کوپنهای دریافتی را در تهران به‌شعب بانک صادرات و در شهرستانها به بانک استان تحویل و رسید دریافت نمایند.

از هموطنان عزیز درخواست می‌شود ضمن مراجعه تدریجی به عاملین فروش نسبت به دریافت سهمیه خود اقدام نمایند.

برنامه‌امشب تلویزیون

پنجشنبه

★ شبکه‌ی اول

۱۴ـ۵۰ اعلام برنامه‌ها
۱۴ـ۵۵ تلاوت‌آیاتی‌ازکلام‌الله مجید
۱۵ـ۰۰ گزارش ورزشی
۱۶ـ۱۵ اخبار ناشنوایان
۱۶ـ۴۵ اخبار انگلیسی
۱۷ـ۰۰ اخبار ورزشی
۱۷ـ۱۰ اخبار استان و شهرستان‌ها
۱۷ـ۳۶ اذان مغرب به افق تهران
۱۷ـ۴۰ برنامه‌ی کودکان و نوجوانان
۱۸ـ۳۰ درسهایی ازقرآن
۱۹ـ۱۵ تقویم تاریخ
۱۹ـ۳۰ اخبار سراسری ایران و جهان
۲۰ـ۱۵ مسابقه نامه‌ها و نشانه‌ها
۲۱ـ۴۵ نگاه سوم
۲۳ـ۰۰ برنامه به زبان‌عربی (برون مرزی)

★ شبکه دوم

۱۷ـ۴۵ اعلام برنامه‌ها
۱۷ـ۵۰ تلاوت‌آیاتی‌ازکلام‌الله مجید
۱۸ـ۰۰ اخبار فرهنگی ، هنری و اقتصادی
۱۸ـ۰۵ آموزش علوم (هندسه)
۱۸ـ۴۲ فیلم‌علمی(کشاورزی)
۱۹ـ۰۰ آموزش بافتنی
۱۹ـ۳۳ برنامه‌ی ویژه‌ولادت حضرت زینب (س)
۱۹ـ۵۰ گوناگون
۲۰ـ۳۰ جنگ هنر هفته
۲۱ـ۳۰ خبرسازان
۲۲ـ۳۰ اخبارسراسری‌ایران و جهان

جمعه

★ شبکه اول

۱۳ـ۵۵ اعلام برنامه‌ها
۱۴ـ۰۰ تلاوت‌آیاتی‌ازکلام‌الله مجید
۱۴ـ۰۵ برنامه‌ی کودکان و نوجوانان
۱۶ـ۰۰ فیلم سینمائی
۱۷ـ۱۵ بهداشت در خانه
۱۷ـ۳۷ اذان مغرب به افق تهران
۱۷ـ۴۵ مردم و مسئولین
۱۸ـ۳۰ گزارش هفتگی
۱۹ـ۱۵ تقویم تاریخ
۱۹ـ۳۰ اخبارسراسری‌ایران و جهان
۲۰ـ۱۵ خطبه‌های‌نمازجمعه‌ی تهران
۲۱ـ۳۰ فیلم مستند
۲۳ـ۰۰ برنامه به زبان عربی (برون مرزی)

★ شبکه‌ی دوم

برنامه‌ی صبحگاهی

۸ـ۳۰ اعلام برنامه
۸ـ۳۳ برنامه کودک (شامل: نور هدایت ـ سریال مادر بزرگ ـ داستان آلپ ـ علی‌کوچولو ـ سرود و نقاشی)

برنامه‌ی عصر

۱۷ـ۴۵ اعلام برنامه‌ها
۱۷ـ۵۰ تلاوت‌آیاتی‌ازکلام‌الله مجید
۱۸ـ۰۵ طرحی‌نو دراندازیم
۱۹ـ۰۰ تولید شهرستانها (داستان گل محمد)
۱۹ـ۲۰ ورزش از شبکه‌دوم
۲۰ـ۵۵ قرن جراحان
۲۱ـ۱۵ مسابقه علمی
۲۲ـ۳۰ اخبارسراسری‌ایران و جهان

پیام انقلاب اسلامی ایران

بقیه در صفحه ۳

دیدار استادان دانشگاه پنجاب باآقای خامنه‌ای

استادان دانشگاه پنجاب در ملاقات با رئیس‌جمهور کشورمان خواستار تدریس زبان فارسی در مدارس پاکستانی از دوره ابتدایی به بعد شدند .

آقای خامنه‌ای به استادان دانشگاه قول داد که درخواست آنان و سایر پیشنهادهائیان از جمله درباره غنی‌کردن ادبیات زبان اردو را در آخرین ملاقات خود با ضیاء الحق که دیشب (چهارشنبه شب) قبل از عزیمت به افریقا انجام می‌پذیرد ، مطرح کند.

براساس همین گزارش همچنین حجت‌الاسلام والمسلمین خامنه‌ای رئیس جمهور کشورمان‌عصر دیروز (چهارشنبه) فرزند اقبال لاهوری را به حضور پذیرفتو پیرامون شخصیت ممتا

رئیس جمهور در اجتماع مردم لاهور :

پیام انقلاب اسلامی ایران حفظ وحدت بر اساس اسلام و مبارزه باسلطه گران جهانی است

● سرویس سیاسی ـ حجت‌الاسلام والمسلمین خامنه‌ای رئیس جمهور که در راس یک هیات سیاسی ـ نظامی و اقتصادی روز دوشنبه گذشته وارد پاکستان شده بود در نخستین ساعات امروز به دیدار سه روزه خود از این کشور خاتمه داد و آن را به قصد کشور تانزانیا ترک کرد.

طبق آخرین اخبار رسیده از شهر لاهور پاکستان، رئیس جمهوری کشورمان و هیات همراه‌ساعت یکبامداد امروز این شهر را به مقصد دارالسلام پایتخت تانزانیادر جنوب شرقی آفریقا ترک کردند .

اضافه می‌شود : در این سفر آقای دکتر ولایتی وزیر امور خارجه ، سرهنگ سهرابی‌رئیس ستاد مشترک و تعدادی از معاونین وزارتخانه‌های مختلف کشور در سفر آسیایی ـ آفریقایی رئیس جمهور، ایشان را همراهی می‌کنند .

براساس گزارش خبرنگاران اعزامی اطلاعات هواپیمای حامل رئیس جمهوری اسلامی ایران پیش از ظهر امروزدر فرودگاه «دارالسلام» به زمین نشست و حجت‌الاسلام والمسلمین خامنه‌ای در فرودگاه این شهر مورد استقبال گرم و پرشور رئیس جمهوری و دیگر مقامات عالیرتبه کشور آفریقائی تانزانیا قرار گرفت .

مشروح گزارش خبرنگاران اعزامی اطلاعات‌ازمراسم ورود ایشان به تانزانیا و دیدارها و گفتگوهای ایشان و اعضاء هیات همراه با مقامات تانزانیا در شماره آینده از نظر خوانندگان عزیز خواهد گذشت .

همچنین‌مشروح گزارش‌های مربوط به‌آخرین روز اقامت رئیس جمهوری کشورمان درپاکستان ورود ایشان به شهر لاهور ، سخنرانی در اجتماع مردم لاهور و مصاحبه مطبوعاتی با خبرنگاران در این شهر در زیر از نظر خوانندگان عزیز می‌گذرد .

ورود رئیس جمهوری به لاهور

لاهور ـ خبرگزاری جمهوری اسلامی: آقای خامنه‌ای رئیس‌جمهور اسلامی ایران‌پیش‌ازظهر دیروز (چهارشنبه) در سومین روز از سفر خود به پاکستان به اتفاق‌آقای ضیاء الحق رئیس جمهوری پاکستان‌وارد شهر تاریخی لاهور شد و مورد استقبال گرم مردم‌این شهر و همچنین آقایان: «مخدوم سجادحسین‌قریشی» استاندار پنجاب و «نوازشریف» صدراعظم این استان قرار گرفت.

به گزارش خبرگزاری جمهوری اسلامی، دهها هزارتن از مردم لاهور در حالیکه پرچم های ایران و پاکستان را دردست داشتند، با دادن شعار های مرگ برآمریکا و شعار هائی مبنی‌بر اتحاد دو کشور ، به استقبال آقای خامنه‌ای آمده بودند.

براساس این گزارش رئیس جمهوری اسلامی ایران پس‌از استراحت کوتاهی فرودگاه لاهور را به مقصد مقبره علامه اقبال لاهوری که برای نخستین‌بار اندیشه تشکیل کشور پاکستان را درسال ۱۹۳۰ مطرح کرد عزیمت نمود.

بنابراین گزارش آقای خامنه‌ای‌قبل‌از ترک‌اسلام‌آباد بسوی لاهور مورد بدرقه رسمی قرار گرفت. در این مراسم پس‌از نواختن سرود ملی دو کشور ۲۱تیر توپ شلیک شدو سپس آقای خامنه‌ای گارد احترام را مورد بازدید قرار داد.

هزاران تن از مردم اسلام‌آباد باشرکت در مراسم بدرقه رئیس جمهور کشورمان با دادن شعار ایران ـ پاکستان، مرگ برآمریکا،آقای خامنه‌ای‌را بدرقه‌کردند.

استقبال مردمی از رئیس جمهور کشورمان در لاهور بحدی بود که شگفتی همگان را برانگیخته‌بود. ناظران خارجی و دست‌اندرکاران مطبوعات تاکنون چنین استقبال عظیمی از یک مقام خارجی در کشور دیگری را ندیده بودند مسلمانان پاکستان با استقبال پرشکوه خود از رئیس جمهوری اسلامی ایران یکبار دیگر با انقلاب اسلامی بیعت کردند.

حضور برمزار علامه‌اقبال لاهوری

آقای سیدعلی خامنه‌ای رئیس جمهوری اسلامی ایران پیش‌ازظهر دیروز (چهارشنبه) با حضور برمزار علامه اقبال لاهوری و نثار تاج‌گل یاد این فیلسوف و متفکر بزرگ اسلامی را گرامی داشت.

به گزارش خبرگزاری‌جمهوری اسلامی‌از اسلام‌آباد حجت‌الاسلام خامنه‌ای که‌توسط آقای ضیاء الحق رئیس جمهور پاکستان همراهی می‌شد سپس در حالی که انبوه جمعیت درمیان شعار های زنده‌باد ایران ، لااله‌الاالله‌ازایشان به‌گرمی‌استقبال‌می‌کردند بدیدار از قسمت های مختلف مسجد بزرگ «بادشاهی» لاهور که از عظیم‌ترین مساجد دنیا به حساب می‌آید و در حدود ۳قرن پیش بنا شده است دیدن کردند.

دیدار از لاهور و سخنرانی برای مردم مسلمان

حجت‌الاسلام خامنه‌ای رئیس جمهوری اسلامی ایران‌در ادامه سفر خود به شهر تاریخی و مذهبی لاهور بعد ازظهر دیروز (چهارشنبه) باغ تاریخی شالیمار ، رامورد‌بازدیدقرار داد .

وی که از سوی آقای ضیاءالحق همراهی میشد مورد استقبال آقای شجاع‌الرحمن شهردار لاهور و هزاران تن از اقشار مختلف پاکستان که با شعار های الله‌اکبر ، خمینی‌رهبر، مرگ بر آمریکا ، مرگ بر صدام یزدید کافر ، مقدم آقای خامنه‌ای را گرامی میداشتند قرار گرفت .

در این مراسم پس از عرض خیر مقدم شهردار کلید طلایی شهر لاهور و همچنین مدل منار پاکستان (از بناهای تاریخی پاکستان) تقدیم آقای خامنه‌ای شد .

براساس این گزارش شهردار لاهور ، با برشمردن مشترکات علمی ،ادبی فرهنگی و تاریخی دو کشور ازنقش تاریخی امام خمینی در رهبری انقلاب اسلامی ومجاهدات آقای خامنه‌ای در پیروزی و تداوم انقلاب اسلامی تجلیل کرد .

سپس آقای خامنه‌ای رئیس جمهوری اسلامی ایران به تفصیل پیرامون ضرورت اتحاد مسلمین و مبارزه باآمریکا واستکبار جهانی سخنانی ایراد کرد .

وی همچنین پیام امام امت را مبنی بر ضرورت‌وحدت در جوامع اسلامی به حضار ابلاغ کرد .

رئیس جمهور اسلامی ایران گفت : من حامل پیام گرم امام خمینی و امت مسلمان‌ایران‌برای شما برادران‌وخواهران هستم .پیام مردم ایران به شما پیام وحدت ، اتحاد، پیام‌اسلام و قرآن مبنی‌بر مقابله و مبارزه با همه سلطه های جهانی است .

پیام اساسی انقلاب اسلامی ما به همه مسلمین جهان‌در دو جمله نهفته است :

بازگشت به اسلام و تمسک به قرآن و عدم گرایش به سلطه جهانخواران و مقابله با آنها که برای غارت مسلمین همدست شده‌اند.

سخنان آقای خامنه‌ای‌که بافریادهای «مرگ برآمریکا» قطع‌میشد،باتاکید برتوطئه جهانخواران مبنی‌برجدایی‌انداختن بین ملت های مسلمان برای غارت منابع‌مادی‌و معنوی‌مسلمانان ادامه پیدا کرد .

آقای خامنه‌ای اضافه کرد : اگر ملت‌های اسلامی‌بخواهند در مقابل سلطه‌گری قدرت های بزرگ و ابرقدرت های شرق وغرب مقابله کنند باید دست‌اتحاد ووحدت به یکدیگربدهند وقرآن کریم اهمیت وحدت را در آیات متعددی خاطر نشان میسازد .

رئیس جمهوری اسلامی ایران با تاکید بر پیام امام‌امت مبنی بر اتحاد علمای اهل‌تسنن و شیعه و با افشای‌توطئه های آمریکا و استعمار گفت : هرجا که سخن از اختلاف است جای پای شیطان و توطئه آمریکا در میان است .

حجت‌الاسلام خامنه‌ای گفت : پیام انقلاب وملت ما،پیام خون های بناحق ریخته هزاران شهید است یعنی وحدت مسلمین ـ مقابله با استکبار و سعی در راه بازگرداندن مجد وعظمت‌اسلام است و من از سوی‌ملت ایران به شما قول‌می‌دهم ما در راه اصول خود خون می‌دهیم مبارزه می‌کنیم‌وبه پیروزی نائل خواهیم آمد .

رئیس جمهور اسلامی ایران در پایان سخنان خودگفت: مستکبران جهان طی ۷ سالی که از پیروزی انقلاب اسلامی و تشکیل جمهوری اسلامی ایران میگذرد ، ضربات سیاسی، اقتصادی و حملات تبلیغاتی خود را متوجه ما کرده‌اند و سرانجام تجاوز گسترده خود را توسط رژیم دست نشانده عراق که ۵ره سال از آن میگذرد را بر ما تحمیل کردندزیرا هدف این ملت برقراری نظام اسلامی ، احیای اسلام و اتحاد مسلمین است و اگر ما برای اسلام مبارزه نمی‌کردیم شرق‌و غربو استکبار جهانی این چنین با ما مبارزه نمی‌کردند .

براساس این گزارش رئیس جمهوری اسلامی ایران بلافاصله در کنفرانس مطبوعاتی خبرنگاران ایرانی و پاکستانی شرکت کرد و به سئوالات آنان پاسخ گفت .

مصاحبه مطبوعاتی آقای خامنه‌ای درلاهور

لاهور ـ خبرگزاری جمهوری‌اسلامی ـ ۲۶ر۱۰ر۶۴

حجت‌الاسلام خامنه‌ای رئیس جمهور ایران بعد از ظهر دیروز (چهارشنبه) در یک مصاحبه مطبوعاتی با شرکت خبرنگاران ایرانی و پاکستانی مواضع جمهوری اسلامی پیرامون جنگ تحمیلی، روابط‌ایران و عربستان، پیمان سنتو ، مسئله افغانستان و نتایج سفر خود به پاکستان و دیگر مسایل بین‌المللی را تشریح کرد.

آقای خامنه‌ای نتایج سفر به پاکستان را بسیار عالی توصیف کرد و در مورد احتمال بازگشت ایران به پیمان سنتو تاکید کرد که ما این پیمان را در اولین روزهای انقلاب اسلامی دفن کردیم .

آقای خامنه‌ای پیوستن احتمالی‌ایران به گفتگوهای «ژنو» در حل مسئله افغانستان را مردود دانست‌و روابط ایران ـ عربستان را رو به گسترش خواند .

آقای خامنه‌ای در این مصاحبه ابتدا با اظهار خوشوقتی از اینکه در شهری صحبت می‌کند که آن‌شهر قطب فرهنگی کشوریست که بر روی صفحه جغرافیایی جهان به نام اسلام‌و مسلمانی‌بوجود آمده است،مشترکات دو کشور اسلامی ایران و پاکستان را برشمرد و افزود: این سفر مظهری از صحت‌و استحکام‌این‌علاقه‌و احساسات مردم و نشانه‌ای از ارتباط و اتصال دو ملت مسلمان ایران و پاکستان با یکدیگر است و اگر بخواهم نتایج سفر را توصیف کنم باید بگویم نتایج سفر بسیار عالی و موفقیت‌آمیز بوده است .

آقای خامنه‌ای سپس در پاسخ به سئوال خبرنگار روزنامه «نوای وقت» پیرامون گسترش روابط سیاسی و اقتصادی ایران ـ پاکستان گفت: ما در زمینه‌های اقتصادی و سیاسی مذاکرات خوبی داشتیم . مذاکرات من و آقای ضیاء الحق و مذاکرات وزرای خارجه دو کشور سازنده بود و در کمیته‌های فنی و فرهنگی و سایر مسایل به نتایجی رسیدیم که پس از بازگشت من به کشورمان عملا این برنامه‌ها در زمینه‌های مختلف اجرا خواهد شد .

رئیس شورای عالی دفاع در پاسخ به پرسش خبرنگاری پیرامون مذاکره وی با ضیاءالحق درباره‌جنگ تحمیلی اظهار داشت : من میتوانم بگویم همه مسایل مورد بحث قرار گرفت ، مگر مسئله جنگ‌عراق علیه‌ایران. موضع ما در این مورد روشن است و این موضع در مذاکرات مورد بحث قرار نگرفت .

رئیس جمهوری کشورمان درجواب خبرنگارروزنامه «پاکستان تایمز» درباره امکان پیوستن ایران به‌مذاکرات صلح افغانستان در ژنو گفت : ما هرگونه مذاکرات‌مستقیم و غیر مستقیم با رژیم افغانستان را مردود می‌دانیم وعلت آن این است که این رژیم غاصب است و طرف مورد مذاکره باید مردم افغانستان‌باشندو آن کسانیکه‌ازحوادث افغانستان رنج می‌برند مردم افغانستان هستند .

رئیس جمهوری در پاسخ خبرنگار روزنامه «دان» پاکستان» درمورد تغییرات‌روابط‌سیاسی ایران‌و عربستان اظهار داشت : روابط ما و عربستان‌روند خوبی‌راتعقیب می‌کند . ما با برادران عرب خود مسئله‌ای نداشته‌ونداریم و سوء تفاهم‌هایی اگر بوده برطرف شده و برادران سعودی به این مسئله علاقمندند . وزیر خارجه عربستان چند ماه قبل به ایران آمد و همتای ایرانی وی نیز از عربستان دیدار کرد و روابطمان رو به گسترش است .

آقای خامنه‌ای درباره شایعه رسانه‌های خبری بین‌المللی مبنی بر اینکه عربستان پیشنهاد سقوط صدام مشروط بر اینکه حکومت بعث در عراق تغییر نکند را ارائه کرده است گفت: شایعات فراوان است‌ولی‌نمی‌توان بر آن صحه گذاشت و همین‌قدرمی‌توانم‌بگویم که‌هیچیک از رهبران عرب ، حاکمان رژیم عراق را دوست ندارند .

خبرنگاری از امکان پیوستن مجدد ایران به‌پیمان سنتو» پرسید : آقای خامنه‌ای گفت : به‌هیچ‌وجه ، بهیچ‌وجه . ما سنتو را در اولین روزهای انقلاب‌اسلامی دفن کردیم و جایی برای سنتو وجود ندارد .

بقیه‌در صفحه۲

به‌یاد پرندهٔ مهاجر مسعود مشایخی

از خبرگزاری جمهوری اسلامی تلفن کردند. از صبح روز سه‌شنبه، آقای کمال خرازی را می‌جویم و پیدا نمی‌کنم و امروز خود او تلفن کرده است . می‌خواهم بسفارش یکی از جانبازان انقلاب را که چهار سال در اسارت دشمن بوده است بکنم. وقتی حرفهایم تمام می‌شود ، آقای خرازی ، طبق معمول با لحن آرام می‌پرسد :

ـ «از جریان مسعود مشایخی خبر داری؟»

همین کافی است تا دریابم که اتفاقی افتاده است می‌گویم : «مسعود بجای فرزند من است.»

دلم می‌خواهد درجوابم بگوید که: «برای مسعود هیچ اتفاقی نیفتاده است.» اما افتاده است!

می‌گوید : «می‌دانم. برای همین است‌که می‌گویم. مسعود دیروز در راه اسلام‌آباد به لاهور...»

نمی‌دانم در جوابش چه گفته‌ام . به عادت همیشه باید گفته باشم: «انالله و انا‌الیه راجعون». همیشه در موارد مشابه ، همین را گفته‌ام. سه‌ماه پیش وقتی خبر دادند که : «تنها پسرم و پسر برادرم...» ازپشت همین تلفن گفتم : «انالله...» اما امروز یادم نیست که به آقای خرازی هم همین را گفته باشم...

همسرم که این روزها با داغ پسر ۱۹ ساله‌اش، بزرگترین درد زندگیش را تجربه می‌کند، می‌پرسد : «چه شده؟»

می‌گویم : «مسعود مشایخی در تصادف اتومبیل کشته شد».

سه‌ماه پیش از این ، در همین نقطه که اکنون ایستاده‌ام، به او گفته بودم که : «پسرمان در تصادف اتومبیل ...»

★ ★ ★

در کتابخانه کوچکم ، عکس فرزندم در برابر من است. به لبخندی که گویی مهربانی همه دنیا را در آن سرشته‌اند. چنین می‌پندارم که در آئینه‌ای ، جوانی من منعکس است. و از ورای آن ، مسعود را می‌بینم که به لحنی صمیمی و مهربان به من می‌گوید : «مقاله‌ای که در شهادت «سعید گلاب» نوشته بودی به دلم نشست برای من هم مقاله می‌نویسی؟»

انگار همین دیروز بود !

★ ★ ★

آری ، برای تو هم می‌نویسم عزیز دلم .

. . . . . .

★ ★ ★

«مسعود» را نخستین بار در دفتر شهید رجایی دیدم. خبرنگار مستقر خبرگزاری بود در دفتر نخست وزیری. به‌او می‌گفتم: خبرباید... خبرنگار باید... جمله باید ...

و او به حجبی آمیخته به تواضع، همه را می‌شنید یکبار به من گفت: وقتی حرف میزنی، دلم میسوزد که چرا کار معلمی را رها کرده‌ای .

★ ★ ★

هنوز چهره غمگین و گریانش را در روزهای شهادت شهید رجایی به یاد دارم. می‌دانست که در این داغ، تسلی ناپذیرم .

می‌گفت : آمده‌ام تسلیم بدهی .

می‌دیدم که روح جوانش تاب این داغ بزرگ را ندارد. اما ندیدم که در کارش خللی رخ داده باشد.

★ ★ ★

در دفتر آقای خامنه‌ای، همچنان وظیفه‌شناس و آگاه بود که در گذشته. در سنگر «خبر» بود و به «قلم» مسلح. هرکس از انقلاب به نحوی پاسداری می‌کند. و او، این جبهه را انتخاب کرده بود و می‌دانست که چه می‌کند. وقتی به «خبرگزاری» باز گشت

بقیه در صفحه ۱۸

اطلاعیه ستاد برگزاری نماز جمعه تهران

نمازجمعه این هفته‌تهران در ایام نورانی ولادت ـ حضرت زینب کبری (س)و همزمان با سالروز شهادت سیدمجتبی نواب صفوی و همرزمان فداکارش‌از ساعت ۹ر۳۰ بامداد در دانشگاه تهران برگزار می‌شود. به گزارش‌روابط عمومی ستاد برگزاری نماز جمعه‌ی‌تهران سخنران پیش از خطبه‌های نمازاین هفته حجت‌الاسلام مروی رئیس دادگاه عالی انتظامی قضات خواهدبود.

اعلام آمادگی برای پیوستن به راهیان کربلا

انجمن اسلامی دانشجویان دانشکده علوم قضائی با صدور اطلاعیه‌ای تحت عنوان «خروش عدالت»ضمن تائیدانتخاب شایسته‌حضرت آیت‌الله العظمی منتظری به رهبری آینده‌انقلاب اسلامی وتائید بخشنامه مورخ ۹ر۱۰ر۶۴ صادره از سوی شورایعالی قضائی مبنی‌بر حمایت‌از حقوق مستضعفان جهت پیوستن به کاروان راهیان کربلا اعلام آمادگی کرد.

بسمه تعالی

واعتصموا بحبل‌الله جمیعا ولا تفرقوا

اطلاعیه‌مهم‌مشترک اتحادیه‌وتعاونی صنف‌خیاط‌وپیراهن‌دوزان تهران‌وحومه

با درود و سلام به پیشگام‌رهبر عزیزمان‌حضرت‌امام‌خمینی وشهدای انقلاب اسلامی‌و رزمندگان جبهه‌های نور علیه ظلمت

اتحادیه و تعاونی لباس‌ارزان صنف خیاط و اتحادیه و تعاونی صنف‌پیراهن دوزان‌وپیراهن‌فروشان تهران و حومه با پیروی‌از نیات‌رهبر کبیر انقلاب اسلامی‌و اصل ۴۴قانون اساسی جمهوری اسلامی ایران که خدمتشان به جامعه با عرضه لباس و پیراهن‌ارزان بدست امت شهید پرور برهمه منصفان مشهود است برخود واجب دانسته که با توجه به داشتن حداقل ۹۰۰۰ عضو به‌منظور برگزاری هرچه باشکوهتر دهه فجر جلسه مشترک درتاریخ ۱۰ر۱۰ر۶۴ در سالن اتحادیه خیاطان و جلسه مشترک دیگر مورخه ۱۶ر۱۰ر۶۴در محل اتحادیه پیراهن دوزان تشکیل‌و تصمیمات به‌شرح زیر اتخاذگردید.

۱ـ افتتاح حداقل۲۲ فروشگاه مشترک در تهران و ۲۲ فروشگاه مشترک دراستانهابه‌مناسبت یوم‌الله ۲۲ بهمن و خدمات بیشتر به جامعه اسلامی .

۲ـ کمک کردن هرچه بیشتر به جبهه‌های حق علیه باطل

۳ـ تشکیل کمیسیونی بنام‌وحدت جهت بررسی مسائل و مشکلات دو صنف که کمیسیون مزبور مشکلات را پیگیری و به اطلاع اعضاء دو صنف خواهند رساند .

ضمنا توجه امت شهید پرور را به اطلاعیه‌های بعد جلب مینماید.

اتحادیه‌وتعاونی پیراهن دوزان تهران ـ اتحادیه‌وتعاونی خیاط تهران

بسمه تعالی

قابل توجه‌مسافرین‌محترم‌اصفهان

بمنظور رفاه حال مسافرین محترم اصفهان اخیرا ارتر ترمینال آزادی نیز علاوه‌بر سرویسهای ترمینال جنوب سرویس تهران اصفهان و بالعکس دایر شده که‌همه روزه۹ صبح از تهران حرکت می‌نماید و بزودی سرویس شب نیز دایر خواهد شد مسافرین محترم برای رزرو دریافت بلیط می‌توانند به نشانی‌های زیر

۱ـ دفتر مرکزی واقع در خیابان سرهنگ سخائی (سوم اسفند سابق) پشت بانک رهنی تلفن ۶۷۸۴۴۰ـ ۳۸۵۱۰۳۸

۲ـ ترمینال غرب واقع در میدان آزادی شرکت تعاونی مسافری شماره ۴تلفن ۹۴۲۰۵۲ مراجعه فرمایند.

بسمه‌تعالی

آگهی نوبت اول

بدینوسیله‌به اطلاع خانمهای‌نامبرده زیر،کارمندان سازمان حفاظت‌محیط زیست میرساند : پرونده آنان دراین هیئت تحت بررسی می‌باشد ، لذا خواهشمند است حداکثر تاتاریخ ۱۰ر۱۱ر۶۴ به آدرس : تهران ـ خیابان استاد نجات‌الهی (ویلای سابق) مراجعه و یا با صندوق پستی ۴۳۳۵ مکاتبه نمایند .

۱ـ خانم نسرین امینی فرزند اکبرشماره شناسنامه ۸۶۷ صادره از تهران

۲ـ خانم سیمین شامیاتی فرزند محمدرحیم شماره شناسنامه ۱۹۳ صادره ازتهران

۳ـ خانم کیان دیبادین فرزند حسن‌شماره شناسنامه ۱۴۸۱ صادره از تهران

بدیهی‌است درصورت عدم‌مراجعه نامبردگان در مدت فوق، این هیئت مطابق مفاد قانون هیئتهای رسیدگی به تخلفات اداری غیاباً اقدام به صدور رای خواهد کرد .

هیئت‌بدوی رسیدگی‌به تخلفات‌اداری‌کارکنان‌سازمان‌حفاظت محیط‌زیست

۲۵۷۸ رم‌الف آ_۲۲۹۵۳

بسمه تعالی

آگهی استخدام

واحد اکتشافی طبس جهت تکمیل کادر فنی و مهندسی خود به ۵ نفر لیسانس یافوق‌لیسانس زمین‌شناس که متعهد بمبانی جمهوری اسلامی ایران باشند جهت خدمت در مناطق مختلف این واحد پس از مصاحبه بصورت قراردادی استخدام مینماید .

از داوطلبین واجد شرایط تقاضا میشود جهت‌کسب اطلاعات بیشتر باتلفن ۲۶۹۳۲ مشهد تماس بگیرند و یا ظرف مدت ۲۰ روز ازتاریخ نشراین آگهی بادردست‌داشتن مدارک لازم به اداره ذوب‌آهن طبس کلفن مراجعه نمایند افرادیکه دارای سابقه‌کار بیشتری هستند در شرایط مساوی اولویت خواهند داشت .

واحد اکتشافی طبس

بسمه تعالی

با پروازهای منظم «هما»

فاصله تهران ـ کرمان هم زیاد نیست

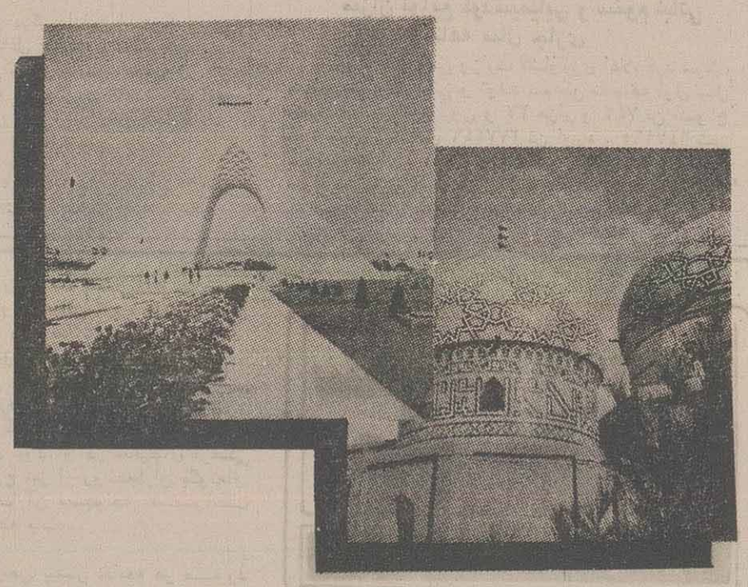

هواپیمائی جمهوری اسلامی ایران "هما" همه هفته پروازهای متعددی را به کرمان تدارک می‌بیند ، راحتی مسافرین ، ارتباط هوائی منظم بین شهرهای تهران ، اصفهان ، مشهد ، زاهدان و کرمان ، بهترین رکن برنامه ریزی پروازی "هما" در رابطه با استان کرمان است ،

هر مسافری برای رفاه حال خود و خانواده اش می‌تواند یکی از پروازهای سریع السیر مندرج در جدول زیر را انتخاب کند .

ساعات‌حرکت‌هواپیماهای "هما" ازتهران به مقصد کرمان						همه روزه ۷ صبح
"	"	"	"	"	"	روزهای یکشنبه ،چهارشنبه‌وجمعه ۸/۴۵ صبح
"	"	"	"	"	"	شنبه ،دوشنبه ،چهارشنبه ۹/۴۵ صبح
"	"	"	"	"	"	شنبه ،دوشنبه، پنجشنبه ۱۳/۰۰ عصر

جهت اطلاع از ساعات حرکت پروازهای هواپیمائی‌جمهوری اسلامی ایران از اصفهان ، مشهد ، زاهدان به کرمان و بالعکس لطفا" به دفاتر فروش "هما" در تهران و شهرستانها و یا به آژانسهای مسافرتی مجاز مراجعه فرمایند .

هواپیمائی جمهوری اسلامی ایران

سخنگوی شورایعالی قضائی : بـه‌منظور مبارزه هرچه گسترده‌تر با قاچاقچیان

سازمان مبارزه باموادمخدر تشکیل خواهدشد

پیش از ظهر دیروز حجت‌الاسلام مقتدائی عضو و سخنگوی شورای عالی قضائی در یك کنفرانس مطبوعاتی و رادیو و تلویزیونی اهم گزارش و فعالیتهای هفته گذشته و هفته اخیر شورای عالی قضائی را بـرای خبرنگاران تشریح کرد. گزارش خبرنگار ما حاکیست:

به پیشنهاد شورایعالی قضائی و کمیسیون قضائی مجلس شورای اسلامی سازمانی به عنوان سازمان مبارزه باموادمخدر تشکیل خواهد شد.

حجت‌الاسلام مقتدائی گفت: باتوجه به اهمیت‌خاص مبارزه‌باموادمخدر که حقا فاجعه‌ای‌برای مملکت وملت عزیز ما می‌باشد و گستردگی بلای خانمانسوز اعتیاد در بین مردم خصوصاجوانان واثرات سوء اخلاقی، اجتماعی، اقتصادی و سیاسی مهمی که در بر دارد و حمایت و کمك شدن اشرار و قاچاقچیان در مرزهای ایران، پاکستان و افغانستان از طرف آیادی استکبار جهانی و گروههای مخالف نظام جمهوری اسلامی این مساله در جلسات این هفته شورا به طور مفصل مورد بحثوگفتگو قرار گرفت و راه‌حلها و طرحهائی مطرح شد ودرجلسه مشترك شورای عالی قضائی و کمیسیون قضائی مجلس شورای اسلامی‌نیز همین موضوع مطرح شد. در عین‌حال تاکید شد که آمار کشفیات مواد مخدر و دستگیری افراد در این رابطه از سوی نیروهای انتظامی اعم از کمیته ،ژاندارمری و شهربانی ،ومحکومیتهای اعدام و زندانهای‌طویل‌المدت و اعزام به جزیره از سوی دادگاه های انقلاب اسلامی در شش ماهه اول سال ۶۴ در حد بالائی قرار داشته است لاکن این نحوه مبارزه کافی نیست و اثرات مطلوب ،مفید وچشمگیر نداشته‌است و شاید عدم موفقیت این امر بدان علت باشد که گرچه کار زیاد شده و می‌شود ولی متفرق و پراکنده است‌و مسئول مستقیم ندارد. لذا پیشنهاد شد سازمانی به‌عنوان سازمان مبارزه‌با مواد مخدر تشکیل شود و یك فردقاطع در راس این سازمان قرار گیرد و ستادهاو اداراتی‌در شهرستانها تشکیل داده و با یك هماهنگی کامل با استمداد از نیروهای مردمی و با کمك دولت واختیارات قانونی شروع به کارنماید.

وی افزود: مقرر شد این طرح تنظیم و چنانچه‌نیاز به مفاد قانونی دارد، مفاد قانونی تهیه و برای تصویب به مجلس شورای اسلامی ارسال شود و میزان اعتبار مورد نیاز نیز تعیین گردد تا به هیات دولت ارسال شود و این سازمان در سطح کشور مسئولیت را به عهده گیرد‌و پاسخگوی فعالیتها و پیشرفتها و نتایج آن‌باشد.

سخنگوی شورای عالی قضائی افزود: ضمنا مجددا ما اهمیت این فاجعه را به عموم ملت قهرمان ایران وبه همه مسئولین نظام جمهوری اسلامی اعلام می‌کنیم و متذکر می‌شویم. این بلای خانمانسوز که جوانهای مارا که‌باید درسنگرهای مبارزه مشغول فعالیت‌کند به نابودی و تباهی می‌کشاند و یك خانواده را متلاشی می‌کند، تا یك مبارزه همگانی و بسیج گسترده صورت نگیرد فکر نمی‌کنیم به نتیجه مطلوب برسیم. به همین منظور نیز هیاتهائی از سوی دستگاه قضائی کمیسیون قضائی مجلس مشغول تدوین این لایحه هستند.

یک خواهر ژاپنی مقیم ایران یکصدهزار ریال به نهضت سوادآموزی کمك کرد

سرویس اجتماعی- یك خواهر ژاپنی مقیم ایران مبلغ ۱۰ هزار تومان جهت ساختمان یك مدرسه در کاشان به نهضت سواد آموزی کمك کرد.

روابط عمومی نهضت سواد آموزی اطلاع داد: به دنبال اجرای برنامه همگام با مردم ، همراه بامسئولین که با حضور نماینده محترم حضرت امام ومسرپرست نهضت سواد آموزی حجت‌الاسلام قرائتی وسایراعضای شورای مرکزی نهضت انجام گردید وبه دنبال پخش سئوال یکی از شنوندگان برنامه از کاشان که طی آن درخواست مبلغ یکصد هزار ریال کمك برای‌اتمام بنای مدرسه‌ای در کاشان رانموده بود ،روز ۲۳ر۱۰ر۶۴ یك خانم ژاپنی مقیم ایران که به زیور حجاب اسلامی کامل خود را آراسته بود، به دفتر مرکزی نهضت مراجعه و مبلغ یکصد هزار ریال هدیه واظهار کردکه این وجه جهت اتمام مدرسه مذکور به مصرف برسد. در پایان یادآورمی‌شود شماره حساب ۲۵۲۵ در بانك ملت جهت دریافت کمکهای مردم به نهضت‌سوادآموزی (شعبه جهاد سازندگی) افتتاح شده است.

خط ارتباطی اطلاعات بامردم

۳۱۱۲۱۰

۳ تا ۸ بعدازظهر بجز پنجشنبه و تعطیلات

درخواست سربازان فوق دیپلمه

حال که نمایندگان محترم مجلس شورای اسلامی تصویب کرده‌اند فوق دیپلمه‌ها خدمت مقدس سربازی را بادرجه افسری انجام دهند، فوق دیپلمه‌هائی که اینک‌مشغول گذراندن دوره آموزشی می‌باشند،استدعا دارند دستور اجرای این قانون در مورد آنان قبل از پایان دوره آموزشی صادر گردد.

یک فوق‌دیپلمه دوره آموزشی تجدید نظر شود

اگر یک کارمند قراردادی درصورت نیاز مبرم چند روز مرخصی بدون حقوق بگیرد، سکه عیدی به او پرداخت نمی‌شود.

تقاضای این قبیل کارمندان اینست که در این مورد تجدیدنظر شود تا آنان از دریافت سکه محروم نشوند.

یک کارمند

گوشت به‌دست ما نمیرسد

در میدان شهدا- خیابان افروز فقط بین ۵تا۶ صبح گوشت توزیع می‌شود، ضمنا پس از اینکه عده قلیلی گوشت می‌گیرند، فروشنده می‌گوید گوشت تمام شد. آیا اولا گوشت به‌اندازه احتیاج اهالی محل به این‌قصابی نمی‌دهند‌و اگر می‌دهند تکلیف‌زنان‌سالخورده یاخانواده‌هائی که نمی‌توانند در تاریکی سحرگاه برای خریدن گوشت بروند، چیست؟ از طرف اهالی

«گروه» ما را نداده‌اند

عده‌ای از کارمندان تامین اجتماعی که استحقاق دریافت «گروه» دارند، مدتیست گروههای خود را نگرفته‌اند و دلیل روشنی هم برای این موضوع‌ارائه نمی‌شود بنویسید گروه‌های معوقه ما را بیش از این نگه ندارند. یک کارمند

شکایت ما از همان «تبصره»هاست

معلمان و کارمندان بازنشسته‌ای که همسرانشان هم شاغل نیستند،به جرم اینکه مطابق «تبصره اصلاحی» بازنشسته شده‌اند، درازاء بیست و پنجسال سابقه خدمت از دریافت حق عائله‌مندی محروم شده‌اند . به مسئولین که‌مراجعه می‌کنیم می‌گویند مطابق فلان‌تبصره شما از دریافت ماهی پانصد تومان عائله‌مندی مستثنی و محروم هستید.

بنویسید شکایت ماهم از همین تبصره‌ها وقید وبندهاست ودر خواست داریم مقامات ذیصلاح مقرر دارند به کارمندان تنگدست «تبصره زده» نیز آن‌پانصد تومان تعلق بگیرد. فرهنگی بازنشسته

از ابتدای سالجاری

۴۴درصد از کل امکانات ومایحتاج عمومی کشور به‌روستاها اختصاص یافته است

★ از سال آینده سهمیه کالاهای اساسی عشایر از دودرصد به ۳ درصد افزایش خواهد یافت

زاهدان ـ ۴۴درصد از کل امکانات و مایحتاج عمومی در سطح کشور از ابتدای سال جاری تاکنون به روستاها اختصاص یافته‌که توسط شبکه های‌توزیع بین روستائیان و عشایر توزیع شده است.

مدیرکل امور روستائی وزارت بازرگانی که به زاهدان سفر کرده در گفتگوئی با خبرگزاری جمهوری اسلامی ضمن اعلام این مطلب افزود: در اجرای سیاست های دولت جمهوری اسلامی مبنی‌بر محور قراردادن کشاورزی و ترغیب کشاورزان به تولید بیشتر با تصویب وزرای بازرگانی ، کشاورزی و سازمان های تعاون روستائی و امورعشایری ۳۵هزار دستگاه یخچال و تلویزیون، ۶۱هزار دستگاه چرخ خیاطی، ۱۷۵هزار مترمربع فرش ماشینی، ۱۰۰هزار دستگاه ساعت ، ۲۰هزار دستگاه رادیو و ضبط وپنکه، ۱۹۸۰۰دستگاه چرخ‌گوشت‌دستی،۲۲۵۰هزار شعله‌چراغ زنبوری‌و فانوس، ۲۵۰۰تن قندوشکر، ۳۰هزاردستگاه دوچرخه و ۴۰هزارجین نعلبکی‌به عنوان جایزه فوق‌العاده سهمیه به کشاورزان گندمکار در سطح روستاهای کشور واگذار شده است.

وی بااعلام این مطلب که ۳۲درصد کالا های‌برقی در سطح کشور به روستا های برق‌دار اختصاص یافته است، اظهار داشت: به منظور تدارک و پشتیبانی از تولیدات اساسی کشاورزان و ارائه خدمات بیشتر به روستائیان ۲۴گمیته‌نظارت برتوزیع‌کالاهای روستائی و عشایری در سطح استان های کشور تاسیس شده است.

وی افزود: توسط ۱۳۱۸۰ اتحادیه، فروشگاه مصرف و شرکت تعاونی در سطح روستا های کشور بخش اعظم مایحتاج عمومی بین روستائیان توزیع‌می‌شود.

وی در پایان افزود: به منظور ارائه خدمات بیشتر و رفع‌محرومیت ازچهره‌عشایر مستضعف‌سراسر کشور در سال آینده سهمیه کالا های اساسی عشایراز دودرصدبه ۳درصد افزایش خواهد یافت.

میزان توزیع کودشیمیایی و سموم نباتی در ۹ ماهه سال جاری

روابط عمومی وزارت کشاورزی اعلام کرد شرکت سهامی کود شیمیائی و تولید سم طی نه ماهه اول سال جاری مقدار یک میلیون و ۳۷ هزار و ۷۴۲ تن انواع کود شیمیائی شامل ۳۷۷۴۴۹ تن اوره ، ۶۴۷۱۶۵ تن آمونیم فسفات ، ۶۵۰۱ تن نیترات آمونیم و ۶۶۲۷ تن سولفات آمونیم و همچنین مقدار ۱۷۷۳۹ تن انواع‌سموم در سطح کشور توزیع نموده است .

وزیر آموزش و پرورش :

طرح طبقه‌بندی کارکنان آموزش وپرورش تهیه‌وتنظیم خواهدشد

سرویس اجتماعی ـ گردهمایی سه روزه مدیران‌کل آموزش و پرورش و روسای نوسازی مدارس استانهای سراسر کشور صبح دیروز با حضور آقای اکرمی‌وزیر آموزش و پرورش در باشگاه معلمان آغاز بکار کرد .

دراین گردهمایی ابتدا آقای موسوی معاون‌اداری‌ـ مالی وزیر آموزش و پرورش طی‌سخنانی‌پیرامون‌اهداف و برنامه‌های این گردهمایی گفت : بررسی ایجاد نظام اداری صحیح و حذف تشکیلات غیر ضروری‌و جلوگیری از هدر رفتن نیروی انسانی و از بین بردن مکاتبات زائد اداری درمورد کارکنان آموزش و پرورش که نیمی از کارکنان دولت را تشکیل می‌دهند ، از جمله اهداف این گردهمایی است .

وی افزود : این گردهمایی در شش کمیسیون در طول ۳ روز برنامه‌های فوق را تجزیه و تحلیل خواهد کرد .

پس از آن وزیر آموزش و پرورش طی سخنانی‌با اشاره به تغییر و تحول در نظام اداری و مالی آموزش و پرورش گفت : درباره تغییروتحول نظام اداری‌صحبت زیاد شده ولی کم عمل شده است . در کشورهایی که امکانات مالی فراوان دارند با مطالعه و تحقیق به این نتیجه رسیده‌اند که پول همه چیز را حل نمی‌کند ، و به موازات امکانات مادی، مدیریت هم باید مطرح باشد.

وی ادامه داد: اینکه ما بتوانیم از نیروهای خود حداکثر استفاده را ببریم خود یک هنر است و کار این گردهمایی بیشتر باید حول این محور باشد که مشکلات مالی‌ـاداری‌این وزارتخانه را حتی‌المقدور اصلاح کند .

وی سپس تاکید کرد که در سال تحصیلی جاری حدود ۸۵۰ هزار نفر محصل جدید داشته‌ایم که شامل ۴۹۰هزار نفر در دوره‌ی ابتدایی ، ۲۱۰ هزار نفر در دوره‌ی راهنمایی و بیش از یکصد هزارنفر دانش‌آموز دبیرستانی می‌باشند .

وی افزود : برنامه‌ی دیگر ما این است که برای سال ۶۵ طرح طبقه‌بندی مشاغل را تهیه و تنظیم کنیم .

وی درپایان ضمن قرائت و تفسیر خطبه‌ای از نهج‌البلاغه با اشاره به لزوم یک مدیریت متعهد ، کارآمد و با تقوی در آموزش و پرورش ، شرایط‌و خصوصیات یک مدیر در نظام اسلامی را برشمرد .

این گردهمایی همراه با سمینار روسای گروههای نوسازی مدارس سراسر کشور تا پس‌فردا ادامه دارد .

از سوی معاون اشتغال‌وزارت کارواموراجتماعی

برنامه‌های وزارت کار برای توسعه‌اشتغال در کشور تشریح شد

تهران- واحد مرکزی خبر- معاون اشتغال وزارت کار وامور اجتماعی‌صبح‌دیروز درکنفکنوی باواحد مرکزی خبر عملکرد وبرنامه‌های آینده‌ایزوزارتخانه درامراشتغال را تشریح کرد .

وی تشکیل و توسعه‌ی تعاونی‌های کارگری، گسترش اخلاق اسلامی دربین‌کارگران‌باهمکاری پسیج‌وسالم‌سازی قوای جسمی وجلوگیری از مفاسد اجتماعی، شناخت جویندگان کار ازنظرکمی‌وکیفی وتامین کمبودهای‌تخصصی موردنیاز بازارکار را از اهداف شاخه‌ی‌اشتغال وزارت کار وامور اجتماعی خواند ودر رابطه باعملکرد امور اجتماعی گفت: پس‌از پیروزی انقلاب اسلامی ایران‌تاکنون تعدادیکصد ویازده مرکز نگهداری کودکان درسطح‌کشور تاسیس وبه سه هزار وششصد وبیست ویک موردمشکلات مددکاری کارگران فقط درتهران رسیدگی شده است. وی درمورد اشتغال اتباع بیگانه درایران گفت: از کل تعداد پروانه‌های کار صادر شده پس‌از انقلاب شانزده وسه‌دهم درصدآنهابرای‌اتباع خارجی بوده که‌اغلب‌آنها را پزشک ورده‌های تخصصی تشکیل می‌دهد واین نشانه دقت بیشتر دراستفاده‌ازنیروی‌کار خارجی‌است. وی درمورد خدمات اشتغال کار برای جانبازان انقلاب اسلامی گفت: در این زمینه با بررسی‌هائی که شده ومتناسب با توانائی‌جانبازان ومعلولین انقلاب اسلامی، تاکنون چهارصد پست‌شغلی‌در سه وزارتخانه ارشاد اسلامی، پست وتلگراف وتلفن وراه وترابری شناسائی شده است وشناسائی مشاغل بقیه‌ی وزارت‌خانه‌ها ادامه دارد. وی بااشاره به‌اینکه تاکنون چندین طرح دررابطه باوضعیت دیپلمه‌های ساده‌ووضعیت اجتماعی وفرهنگ استان‌ها، تاسیس اداره‌ی مهاجرت و رفع کمبودهای تخصصی درنقاط‌محروم وتشکیل کمیته‌های منطقه‌ای درزمینه‌ی اشتغال ارائه‌شده‌است، گفت: تاکنون دوهزار وسیصد وده تعاونی مصرف و یکهزار و ششصد وهیجده تعاونی مسکن وبیست وهشت تعاونی‌کاروکارگری درسراسر کشور تاسیس شده که نسبت به‌قبل از انقلاب به‌ترتیب دویست وبیست وهشت وپانصد وچهل ودووچهار صد وشصت درصد افزایش داشته است .

معاون اشتغال وزارت‌کار وامور اجتماعی در پایان این مصاحبه توسعه امر آموزش در زمینه‌های مختلف به منظور افزایش دانش‌کاری واخلاق اسلامی ، توسعه‌ی امر مددکاری باایجاد یک پست درطرح طبقه‌بندی مشاغل واحد اقتصادی، ارائه کار بیشتر درنقاط محروم، رسیدگی بیشتر به‌منظور ارائه خدمات اشتغال بیشتر وفعالیت‌بیشتر درتوسعه‌ی تعاونی‌های کار وکارگری را ازجمله برنامه‌های آینده این وزارتخانه اعلام کرد.

وزارت کشاورزی اعلام کرد

مواد اولیه خوراك دام و طیور در آینده تنها از طریق تعاونیها و صندوق عمران مراتع توزیع خواهد شد

● سرویس اقتصادی -به زودی تحویل انفرادی مواد اولیه خوراك دام وطیور به مرغداران ودامداران قطع خواهد شد وتوزیع این مواد فقط ازطریق‌تعاونی‌ها وصندوق عمران مراتع انجام می‌گردد. در نحوه‌توزیع جدید مواد اولیه ،عضویت دامداران یامرغداران در یکی از تعاونیهای موجود ویا تشکیل تعاونیهای جدید ضروری خواهد بود.

روابط عمومی‌وزارت کشاورزی اعلام کرد: بدینوسیله به اطلاع کلیه دامداران و مرغدارانی که در پوشش سازمان دامپروری وصندوق عمران‌مراتع‌وشرکت‌سهامی شیر در سطح کشور فعالیت‌می‌نمایند می‌رساند که‌چون در نظر است مواد اولیه متراکم خوراك دام وطیور مرغداری‌ها و دامداریها وسیله تعاونی‌ها واز طریق صندوق‌به صورت یکجا تحویل و توزیع گردد، لازم است به عضویت یکی از تعاونیهای موجود در آمده و یاخود راسا اقدام به تشکیل تعاونی نمایند.

ضمنا چنانچه مشکلاتی دررابطه بایذیرش عضویت بوجود آید از طریق سازمان مرکزی تعاون روستایی حل‌وفصل خواهد شد. لذا مورد فوق به کلیه مرغداران متعهد به تحویل تولیدات ودامداران طرف قرارداد با کارخانجات شیر پاستوریزه کشور تاکید می‌گردد زیرا به زودی تحویل مواد اولیه به طور انفرادی به‌مرغداران ودامداران قطع خواهد شد.

نمایندگان سازمان تعاونی روستایی و صندوق عمران مراتع آماده پاسخگویی به سئوالات وراهنمایی لازم در این خصوص خواهند بود.

دیدار وزیر معاون و فلزات از سازمان زمین شناسی کشور

سید محمود آیت‌اللهی وزیر معادن‌و فلزات‌صبح دیروز از سازمان زمین‌شناسی کشور دیدن کرد.دراین دیدارابتدا مدیرعامل‌سازمان گزارشی‌از وضعیت‌سازمان و نقش آن به عنوان زیربنای اقتصادی کشور ارائه کرد. سپس توسط معاونت سازمان، مسائل‌فنی سازمان زمین‌شناسی کشور بیان‌شد وهمچنین‌گفته شد:چنانچه مشکلات موجود در سازمان مذکور در جهت جذب نیرو های متخصص و تهیه امکانات مرتفع گردد ، سازمان زمین‌شناسی‌کشور می‌تواند‌نقش بسیارحساسی در استقلال اقتصادی کشور ایفاء نماید.

آنگاه وزیر معادن وفلزات از قسمت های‌چینه‌ـ مختلف این سازمان دیدن کرد.

شناسی ، لایه‌شناسی، سنگ‌شناسی و آزمایشگاههای

در ۹ ماهه سالجاری توسط سازمان صنایع دستی

۶۲۳ میلیون ریال تولیدات دستی از روستائیان کشور خریداری شد

روابط عمومی سازمان صنایع دستی ایران اعلام کرد بمنظور دستیابی به اهداف سازمان صنایع‌دستی ایران و حمایت از صنعتگران صنایع دستی وگسترش آن در سراسر کشور طی نه ماه اول سالجاری مبلغ ۱۹۰ میلیون و ۹۶۸ هزار ریال مواد اولیه و ابزارکار تهیه و در اختیار صنعتگران و تعاونیهای صنایع‌دستی قرار گرفته است.

همچنین مبلغ ۶۲۳ میلیون و ۱۳۰ هزار ریال از تولیدات دست‌ساز خریداری شده و مبلغ ۹۶۰میلیون‌و ۲۱۰ هزار ریال از فرآورده‌های دست ساز به فروش رسیده است.

سازمان صنایع‌دستی ایران طی این مدت خدمات خود را در ۷۰۰ روستای تحت پوشش جهت ۷۰هزار نفر از صنعتگران انجام داده است.

ضمنا در اجرای طرح بازسازی و نوسازی‌صنایع دستی مبلغ ۵۰ میلیون ریال در استانهای جنگزده‌شامل خوزستان، باختران، ایلام و کردستان جذب شده که افراد تحت پوشش آن ۵۶۵۳ خانوار جنگزده‌بوده‌اند.

گزارشی ازسفربه‌پاکستان، سرزمین‌شعارهای اتحاد، ایمان ونظم

از: محمدکاظم محمدی

(۸)

صبح پنجشنبه ۲۱ آذر ماه‌است به خانه فرهنگ رفتیم ساعتی را در آنجا سپری کردیم . در این اثنی برادری را دیدیم از معلمان مدارس ایرانی در کراچی وبا او به گفتگو نشستیم . ایران در بعضی از شهر های پاکستان و ازجمله کویته - کراچی و اسلام آباد دارای مدارسی است کـه کودکان ، نوباوگان و نوجوانان و عزیزان کارکنان ایرانی شاغل در آن کشور و ایرانیان ساکن‌درپاکستان در آنها به تحصیل مشغولند، در کراچی دانش آموز چندان زیادنیست. گویا در حدود صد نفر و بیست و چند نفر هم معلم آنجاست وبه انجام وظیفه مشغولند . آنچه شنیدیم از نارسائیهای آن مدارس صحبت بود.اگرچه فرصت برخورد مستقیم‌بامسئولین آنرا نداشتیم . گفتند صرفه جوئیهایی میشود که چندانش ضروری نیست ، ولی ذکر این نکته را هم که ممکن است در یک کلاس فقط یکی دوشاگرد بیش نباشد واین خودمستلزم داشتن معلم و ... است از یاد نمی‌برند .انشاءالله کمبشکلات مرتفع گردد . برادر دیگری میرسد از شورای انجمن‌اسلامی دانشجویان ایرانی در کراچی است . توضیحات نسبتامفصلی از اوضاع تحصیلات عالی پاکستان و موقعیت و جایگاه دانشجویان ایرانی می‌دهد . از دانشجویان بی‌خط و ازضد انقلاب ها و حتی منافقین ـ متنی نیز با عنایت کنسولگری ایران در کراچی و از واحد دانشجویی آن برایمان ارسال شد که از محتوای گفتار این برادر ارجمند آن نوشتار و تحقیقات خود دورنمائی از وضعیت دانشگاه در پاکستان و کراچی ذیلا تصویر میشود .

سیستم تحصیلی در پاکستان انگلیسی است . ده سال تحصیل در دبستان و دبیرستان و دو سال آخر دبیرستان رشته ها مجزا و خط و خطوط تحصیلات مالیه کشیده می‌شود . نمره‌ای که در این دو سال دانش آموز کسب میکند، در توجه به سیستم بازپذیرش در دانشگاه ها رشته‌ای را که میتواند در آن تحصیل کند مشخص میدارد . بنابراین مشکلی برای ورود به دانشگاه نیست و کنکوری نیز نه . پذیرش سهمیه‌ای است . سهمیه روستایی و شهری، استانی‌و ایالتی. دانشجویان ایرانی تقریبا در همه دانشگاه ها و شهر هـای پاکستان کم و بیش وجود دارند . از دیگر کشور هائیز بـه پاکستان دانشجو روان است . بخصوص عربها ، از اردن، یمن ، سومالی ، فلسطین ، چین ، عراق ، مالزی، ترکیه،مصر فیلیپین و کشور های دیگر .

از ایرانیان مقیم پاکستان ، زردشتی ها،از بهائیهای فراری از منافقین که منافقین بیشتر در دانشگاه کراچی هستند و توسط UN (United Nation) سازمان ملل تغذیه مالـی می‌شوند و برای آنها محل لیست گرفته و تهیه میشوددارای کارت UN بوده از جانب آنها حمایت و تقویت می‌شوند . از گروه های چپ هم کم و بیش دیده میشوند و درگیری خاصی هم اخیرا بین ایشان و دانشجویان مسلمان نبوده است .

پلیس درون دانشگاه ها نیست و ورود آن ممنوع است . چنانچه تظاهرات ضد رژیم بصیرون وخیابان هاکشیده شود ، پلیس وارد عمل میشود .از دانشگاه های مهمپاکستان باید دانشگاه پنجاب ، لاهور و دانشگاه کراچی، دانشگاه پیشاور ـ دانشگاه کویته ـ دانشگاه سند ، دانشگاه علامـه اقبال لاهوری اسلام آباد دانشگاه زکریا در ملتان ، دانشگاه مهندسی لاهور ، دانشگاه قائد اعظم اسلام آباد ، دانشگاه اسلامی بهاولپور ، دانشگاه جدیدالتاسیس آغاخان کراچی را نام برد که برای پیشبرد علم ، فن و صنعت کشور درهریک از دانشگاه های آن مراکز مطالعه ویژه علم و رشته‌ای‌دایر شده‌است . فی‌المثل بخش زیست شناسی دریایی دانشگـاه کراچی ، بخش مطالعات و تحقیقات فیزیک دانشگاه‌پنجاب لاهور ، بخش معدن شناسی دانشگاه کویته بلوچستان و دپارتمان جغرافیای دانشگاه پیشاور و واحد پرستاری آزمایشگاهی و بیمارستان دانشگاه آغاخان از فعالترین مراکز تحقیقاتی این کشور است‌که در آن اساتید فن و دانشگاهیان و دانشجویان بدون وقفه وبا فراهم بودن همه امکانـات به تحقیقات علمی و اکتشافی مشغول می باشند. اساتید این دانشگاهها یا کسانی‌اند چنانچه استادی خارجی نمودار شود، برای برگزاری سمینارها و دادن گزارش و انجام امور تحقیقاتی و کوتاه مدت است. بااین وصف در دانشگاه جدید آقاخان کراچی از اساتید خارجی استفاده فراوان شده است. دانشگاه اخیرالذکر بسیار مجهز و مخصوص علوم پزشکی است و شهریه یکساله آن برای دانشجویان‌بومی ۱۰۰۰ دلار و برای غیربومیان ۸۰۰۰ دلار می‌باشد.

دانشگاهها در عموم‌رشته‌های رایج متخصص‌پرورش می‌دهند در رشته‌های فنی و مهندسی، علوم پایه،ادبیات و علوم انسانی، پزشکی، دندانپزشکی و دارو سازی، کشاورزی، حقوق و علوم سیاسی، هنر تحصیل معمولو به رشته‌های فنی و مهندسی، پزشکی، دندانپزشکی و داروسازی گرایش بیشتری دیده می‌شود دانشجویان خارجی نیز در دو طیف فنی و مهندسی و طب حلقه تحصیل می‌کنند.

دوره لیسانس ۳سال، مهندسی ۴سال، پزشکی ۶ سال(۵سال تحصیل‌تئوری و یك سال عملی) فوق‌لیسانس ۲سال و دوره دکترای غیر پزشکی ۳سال پس از اخذ لیسانس به طول خواهد انجامید.

سیستم تحصیلی این دانشگاهها عموما به صورت کمیستری و ترمی بوده، هر سال تحصیلی متشکل از دو ترم است و در پایان هر ترم امتحان فینال گرفته می‌شود. برای هر درس ۱۰۰ نمره منظور می‌شود که۳۰ نمره آن از آن امتحان بین ترم ۵۰ نمره برای امتحان فینال و ۲۰ نمره بقیه برای کارهای تخصصی و علمی مقرر می‌شود. حداقل نمره قبولی تقریبا متفاوت وحدود ۳۳ می‌باشد. عموم دانشگاهها دارای خوابگاه و محل اسکان دانشجویان و سرویسهای رفتو آمد اتوبوس می‌باشند.

کتابخانه علمی، آزمایشگاه، سالن سخنرانی‌ونمایش فیلم و اسلاید و مراکز تفریحی از ابتدائیات ثروت هر دانشکده و دپارتمانی است که تا ساعتهای آخرشب باز و پذیرای‌دانشجویان است. خوابگاه دانشجویان‌پسر ودختر به‌فاصله‌ای زیاد از یکدیگر قرار گرفته‌مقررات ویژه‌ای برای خوابگاههای دختران مقرر است کـه معمولا باید قبل از ساعت ۸شب در خوابگاه باشند و همه شب حضور و غیاب می‌شود.

وجود مساجد و کافه تریاهای متعدد در دانشگاهها چشمگیر است. دانشکده‌هایی خصوصی نیز قبلا در پاکستان مشغول تربیت دانشجویان بودند که در زمان «ذوالفقار علی‌بوتو» همه به زیر چتر اداره دولت کشیده شدند و درزشته‌هایی که تحت عنوان رشته‌های‌تحقیقاتی در دانشگاهها چون شیمی تحلیلی دانشگاه جام‌شورو، زیست شناسی دریائی کراچی، در چرخش علمی‌اند و سالهاست که مدرك P.H.D داده می‌شود.

در دانشگاههای بزرك‌پاکستان چون دانشگاه کراچی و کویته در حدود ۱۰۰ دانشجوی ایرانی اعم ازبرادران مسلمان، چپ و چپ‌نماها و کمو بیش معلوم‌الحال‌وفراری و ضد انقلاب و منافق ریشه به تحصیل مشغول‌اند و رشته‌های تحصیلی‌شان بیشتر علوم پزشکی و فنی‌است.

برادران مسلمان انجمن اسلامی و تشکلات لازم را دارند و با مراکز سیاسی و فرهنگی و آموزشی ایران در ارتباطند و بعضا ساعتی از روز را در ایـن مراکز به کار مساعدت مشغولند دولت ایران بـه دانشجویان ایرانی ماهیانه ۲۵۰۰ روپیه می‌دهد که توان گذران زندگی را به خوبی دارد.

سقوط سپه

نوشته‌فریدون‌هویدا-ترجمه:ح.ا.مهران

(۳۴)

یکی از اشتباهات رژیم شاه غفلت از توجه بـه روشنفکران در زمانی بود که این گروه هنوز آنچنان به‌خشم نیامده بودند و رژیم نیز بیشتر روحیه کج‌دار ومریزرا در جامعه تشویق میکرد.

وزارت فرهنگ و هنر که همواره در اختیار شوهر خواهر شاه(مهرداد پهلبد) قرارداشت، رفتاری با روشنفکران درپیش گرفت که نتیجه‌اش جز خفه‌ـ کردن اندیشه‌های خلاق نبود. و در فعالیتهای فرهنگی دفتر مخصوص ملکه فرح نیز از روشنفکران بگونه‌ای استفاده میشد که ثمرات آن بهیچوجه نمیتـوانست برنوده مردم اثری داشته باشد.

ولی خفه‌کردن نوع‌ـ بجای هرچیز سبب تحریص بیشتر جامعه در مـورد آثار آنان شد، و روشنفکران نخبه را نیز بسرور در جهتی سوق داد که سرانجام درصف مخالفین رژیـم جا گرفتند (۱)

در سال ۱۹۷۷ که موزه هنرهای معاصر بکوشش شهبانو آغاز بکارکرد، یکی از منتقدین فرانسوی بنام «آندره فرمیژیه» طی مقاله‌ای در روزنامه لوموند(مورخ ۲۷ اکتبر ۱۹۷۷) ضمن [illegible] جز اشاعه هنرهای معاصر غربی در ایران نبود بیداد انتقاد گرفت و نوشت : «... بهتر بود بجای دنباله‌ـ روی از غربیها ـ که از آینده فرهنگ خود نومیـد هستند و همه افتخاراتشان را در ارائه کارت‌پستال‌ـ های آثار گذشته خلاصه کرده‌اند ـ بعضی کشورهـا بفکر بهره‌برداری از میراث هنری خود می افتادند و قبل از اقدام به تقلید از دیگران جستجو میکردند تـا ببینند خود برای ارائه آثار هنری چه‌در چنته دارند... البته شکی نیست که [illegible] کشورهای ضایع کننده نفت بصورت وارد کننده آثار هنری غرب در آیند ، رونق فراوانی به امور بعضی گالریهای اروپا خواهند داد. و نقاشیهای سبك غربی ایرانیان هم طبیعی است که هرگز نمیتواند بپای آنها برسد ...»

ناآرامیهای مذهبی

یکروز در بهار سال ۱۹۷۱ (۱۳۵۰) موقعیکـه در بازار یزد قدم میزدم، متوجه پوستر کوچکی شدم که رویش نوشته بود: «ظهور امامزمان نزدیك است». بادیدن آن زنگ خطر در گوشم صدا کرد. ولی مـی دانستم شاه چنان درعالم بیخبری غرق است که نه‌تنها هرگز به اینگونه نشانه‌های هشدار دهنده توجـهی ندارد، بلکه حتی سعی نمیکند مثل انورسادات قـدم به مسجدی بگذارد و در کنار مسلمانان به ادای نماز مشغول شود.

مقامات روحانی هیچگاه با رژیم روابط صمیمانه نداشتند. و این امـر سابقه‌اش بـه دوران سلطنت پدرشاه میرسید.

رضا شاه هیچگاه به تشکیلات مذهبی کشـور اعتنائی نداشت، وحتی یکبار که با چکمه وارد حـرم (حضرت) فاطمه (ع) در قم شده بود، چون ملائی پر دل‌وجرات از این حرکت او انتقاد کرد،بلافاصله با عصبانیت کشیده‌ای بصورتش نواخت. (۲)

شاه اصولا نفوذ رهبران مذهبی را خیلی‌دستکم میگرفت، و در این باره ضمن مصاحبه‌ای که بـا «اولیویه وارن» (خبرنگار فرانسوی) داشت، مطالبی گفت که نشانه طرز فکرش راجع به آنها بود :

خبرنگار: آیا شما هنوز درموردملاهـا گرفتاری دارید؟

شاه: امروزه فکر نمیکنم که‌بتوان واقعاز گرفتاری درمورد ملاها صحبت کرد. شاید آنها گهگاه زمزمه‌هائی داشته باشند، ولی مطمئناکار هیچ اثروعارضه‌ای برای ما ندارد.

خبرنگار: در مورد آیت‌الله خمینی که در عراق‌بسرمیبرد چطور؟

شاه: او رامخصوصا به‌آنجانبعیدکرده‌ایم.

خبرنگار: فکر میکنید هیچ‌بخشی از جامعه روحانیت ایران پشت سراونباشد؟

شاه: نه(!) در اینجا هیچکس باو کـاری ندارد، بجز «تروریستها» (!) وباافراد باصطلاح «مارکسیست اسلامی» (!) که گاهی نام او رابه زبان‌می‌آورند. فقط همین!

خبرنگار: صرفنظر ازاین مسئله، آیاروابط شما با جامعه روحانیت شیعه درایران خوبست؟

شاه: راستش را بخواهید، از نظر کلی‌در اینجا جامعه روحانیت شیعه‌وسلسله‌مراتب‌مذهبی وجود ندارد(!) دراینجا فقط یکعده روحانی هستند، همین! ...وروابط من با روحانیـون واقعی بسیارخوب است (!) وشماره این افراد هم در ایران بسیار زیاد است. وانگهی،این‌سنت که ملاها دانش را بخود اختصاص میدادند تا قدرت را در دست داشته باشند، حالابکلی‌ازبین رفته ودیگر جز خاطره‌ای از آن باقی نمانـده است. (۳)

گرچه امروزه سخنان شاه بحدکافی حیرت‌انگیز بنظر میرسد، ولی باین حقیقت هم باید توجه داشت که همان زمان ـ علیرغم ادعای شاه ـ محافل مذهبـی در مساجد و مدارس انتقادهای فراوانی از رژیم می کردند و (امام) خمینی نیز از تبعیدگاه خود در نجف فعالیتی بی‌وقفه را برای آموزش مردم ادامه میداد.

ارتباط خمینی با داخل کشور عمدتا تـوسط طلابی برقرار میشد که محرمانه بدیدارش میرفتند و دربازگشت به ایران نیز دستورات و اعلامیه‌های اورا همراه می آوردند تا در داخل کشور بین مردم توزیع کنند.

جدا از حوزه‌های وابسته به روحانیت، اصولا گرایشهای اسلامی در ایران از اواسط دهه ۱۹۶۰ (۱۳۴۵ ببعد) روزبروز گسترش بیشتری می یافت. و در این میان

پرستاران و کندوکاوی در نیازها و مشکلاتشان - ۲

به‌نسبت تخت‌های بیمارستانی موجود:
۲۲ هزار پرستار و بهیار کم داریم

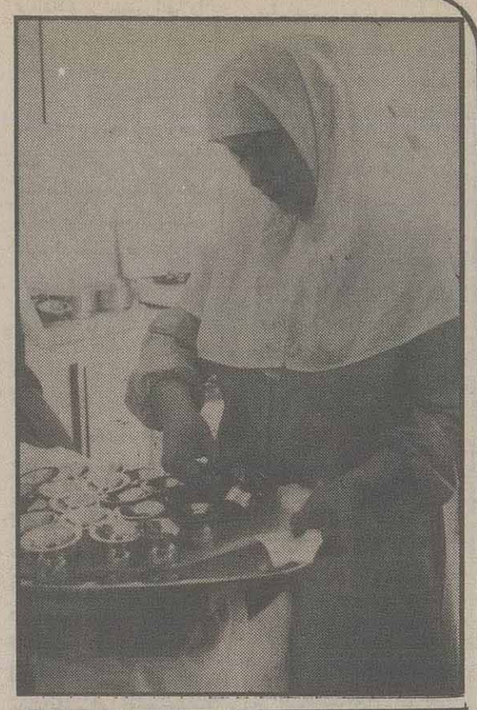

* پرستاران خواستار تقلیل سنوات خدمتی برای بازنشستگی هستند و می‌گویند طرح کار نیمه وقت بانوان بدون هیچ اشکالتراشی درمورد پرستاران نیز باید اجراء شود
* نداشتن مسکن و دوری از خانواده از جمله مسائلی است که اجرای تعهد خدمتی فارغ‌التحصیلان پرستاری را مشکل می‌کند

وضوح قابل لمس است.

برای پی بردن به مطلب از آمار مدد می‌گیریم: در سال ۶۲ در حالی که ۵۶ هزار تخت بیمارستانی کشور لااقل به ۲۱ هزار و ۸۸۷ پرستار نیاز داشت، جمع پرستاران شاغل در کشور افزون بر ۷۱۰۰ نفر نبود، که بدین ترتیب مملکت ۱۵ هزار پرستار کم داشت. در همان سال ۱۶ هزار بهیار در کشور شاغل بودند، که طبق برآوردهای کارشناسی می‌بایست ۴۰ هزار بهیار دیگر به جمع آنان اضافه شود.

بدین ترتیب کشور در مجموع ۵۶ هزار پرستار و بهیار کم داشت، که به نظر می‌رسد این مساله هنوز هم به قوت خود باقی باشد.

از طرفی با یک برآورد ساده به این نتیجه می‌رسیم که در قبال هر ۵۳۴۷ نفر جمعیت کشور تنها یک پرستار فعال بوده است، که اگر آن را با استانداردهای بین‌المللی (یک پرستار در قبال ۳۵۰ نفر جمعیت) مقایسه کنیم، بیش از پیش به کمبود شدید پرستار در ایران پی خواهیم برد.

* کمبود پرستار براساس تخت‌های بیمارستانی

برای آنکه مساله کمبود پرستار و بهیار در کشور را بیشتر شکافته باشیم، به ذکر آخرین آماری که در این زمینه استخراج شده است، متوسل می‌شویم:

براساس تشکیلات جدیدی که در نظر گرفته شده است، برای هر ۲ تخت بیمارستانی به یک پرستار نیاز است و با توجه به اینکه تعداد تخت‌های موجود از میزان مورد نیاز کشور کمتر و در حدود ۶۲ هزار می‌باشد، براین اساس (با در نظر گرفتن تعداد تخت‌های موجود) صرف نظر از ۸ هزار پرستار موجود، ۱۱ هزار و ۱۶۰ پرستار و ۱۰ هزار و ۹۰۰ بهیار کم داریم.

* لزوم تقلیل سن بازنشستگی

یکی از نتایج کمبود کادر پرستاری و بهیاری، ازدیاد کار و خستگی زودرس آنان است، که استعفاء و ترک خدمت قبل از رسیدن به سن بازنشستگی را به دنبال می‌آورد.

این مساله باعث شده که پرستاران مساله تقلیل مدت خدمت برای بازنشستگی را مطرح کنند و نیز بر اجرای طرح کار نیمه وقت بانوان در حرفه پرستاری تاکید ورزند.

یکی از پرستاران بیمارستان فیروزگر در این مورد می‌گوید: شغل پرستاری خیلی سخت‌تر و توان فرساتر از سایر مشاغل است، و لذا فرسایش روحی و جسمی آن نیز بیشتر است. به همین جهت از مسئولین تقاضا داریم طول خدمت برای بازنشستگی را از ۳۰ سال به ۲۰ سال تقلیل دهند. زیرا کمتر پرستاری پس از ۲۰ ساعت کار و خدمت شبانه روزی می‌تواند با جسم و روح سالم به کار خود ادامه دهد.

وی می‌افزاید: کوتاه کردن مدت خدمت پرستاران باعث می‌شود خستگی بر آنان کمتر غلبه کند، و لذا با آرامش خاطر، بازدهی و محبت و دلسوزی بیشتری به کار ادامه دهند.

در همین زمینه یکی از پرستاران بیمارستان مولوی می‌گوید: «در حال حاضر پرستارانی هستند که ۲۹ سال خدمت را پشت سر گذاشته‌اند و می‌خواهند بازنشسته شوند اما مسئولین حتی یکسال آخر را نیز به آنان که واقعا دیگر توان کار ندارند، نمی‌بخشند و می‌گویند قبل از پایان ۳۰ سال کامل، امکان بازنشستگی وجود ندارد.

وی می‌افزاید: در شرایط سختی کار و مشکلات متعدد خانوادگی، تصویب طرح کار نیمه وقت بانوان، نویدی بود که پرستاران گرفتار مسایل مختلف شخصی و خانوادگی را به ادامه کار امیدوار کرد و باعث شد بسیاری از آن‌ها از فکر کناره گیری و استعفاء منصرف شوند.

* خستگی زودرس یکی از نتایج کمبود پرستار و بهیار و ازدیاد کار آنهاست، که منجر به استعفاء و ترک خدمتشان قبل از موعد مقرر می‌شود.

وزارت بهداری طرح مذکور را به بیمارستان‌ها ابلاغ کرد، و براساس آن من نیز اقدامات لازم را برای استفاده از طرح کار نیمه وقت انجام دادم. زیرا با داشتن ۳ فرزند و سایر گرفتاری‌های شخصی و خانوادگی، کار به طور تمام وقت برایم امکان پذیر نبود. پس از چند روز دوندگی، مقدمات کار را انجام دادم، تا تقاضایم به اداره بهداری شرق تهران رسید. اما به عوض ترتیب اثر دادن به آن تقاضا، عنوان کردند که به دلیل کمبود پرسنل پرستار، بدون جانشین به هیچ وجه با تقاضا موافقت نمی‌شود. خوب، اگر چنین شرایطی برای طرح نیمه وقت وجود دارد، چرا قبلا به مردم اطلاع داده نمی‌شود، و اگر شرایط مذکور در طرح قید نشده است، پس طبق چه مجوزی مسئولین بهداری برای خود قانون و مقررات وضع می‌کنند. به هر حال این مسایل از جمله دلایل کناره گیری از کار است. زیرا پرستار پس از چندین سال کار کردن، دیگر توان سابق را در خود نمی‌بیند، و از طرفی با مشکل اداره کردن خانه و فرزندانش مواجه است. با کار کردن نیمه وقت وی نیز که موافقت نمی‌شود. این است که بالاجبار آخرین راه چاره را برمی‌گزیند و عطای کار کردن را به لقایش می‌بخشد و برای همیشه خانه نشین می‌شود. در صورتی که بهتر نبود با موافقت اصولی مسئولین، لااقل به طور نیمه وقت کار می‌کرد و در حد توان و امکان خود، خدمتی انجام می‌داد؟ آیا با تدابیری نظیر آنچه ذکر شد، نیروی آن پرستار که دچار معذورات و گرفتاری‌هایی است، به هدر نمی‌رود، و آیا کار کردن وی حتی برای چند ساعت در روز، از کناره گیری همیشگی اش از کار بهتر نیست؟ آن هم در شرایط کمبود پرستار فعلی، و نیز با توجه به اینکه در بخشنامه وزارت بهداری، امکان استفاده از طرح کار نیمه وقت برای کلیه پرسنل زن شاغل در بیمارستان‌ها منظور شده است و در آن استثنائی وجود ندارد».

البته در این زمینه نظرات دیگری هم وجود دارد. منجمله یکی از پرستاران بیمارستان فیروزگر می‌گوید: به عقیده من اجرای طرح نیمه وقت برای پرستاران ممکن نیست. زیرا مراقبت از بیمار وقفه ناپذیر است و صبح، عصر و شب ادامه دارد.

پرونده بیمار پس از پایان یک شیفت کار باید به نفر بعدی تحویل شود. بنابراین به جای طرح نیمه وقت، به لحاظ سختی کار بایستی از ساعات خدمت روزانه پرستاران کاسته شود و شیفت کار از نظر زمانی به اصطلاح کوتاه شود.

* مشکلات خانوادگی پرستاران

در جمع تنی چند از پرستاران بیمارستان فیروزگر،

بقیه در صفحه ۱۳

* یک پرستار: بسیاری از اقوام و آشنایان ما وقتی می‌بینند ما روزهای تعطیل هم سرکار هستیم، تعجب می‌کنند و می‌پرسند مگر شما تعطیلی ندارید؟!

بسمه تعالی
آموزشگاه علمی فارابی
کلاسهای کنکور عمومی و اختصاصی شروع هفته اول بهمن
محل ثبت نام
۱- دخترانه: خیابان قدس ضلع شرقی دانشگاه تهران شماره ۲۵
۲- پسرانه: مقابل دانشگاه تهران خیابان شهدای ژاندارمری (مشتاق) شماره ۱۳۰
تلفن ۶۴۹۹۵۳ و ۶۴۰۸۸۴ و ۶۴۴۶۴۷ و ۶۴۶۶۰۵

درجه تب یکبار مصرف
نشریه صنایع پلاستیک
تحقیقات جدید درمورد دیسکهای نیترو گلیسرین، بررسی اثرتماس پلاستیکها بامواد غذایی، وسایل تغذیه پلاستیکی تهدیدی برای سلامت کودکان، انتخاب برجستگان صنایع پلیمر جزئی ازمجموعهٔ مقاله‌های سومین شمارهٔ نشریه صنایع پلاستیک می باشد.
نشریه صنایع پلاستیک، نشریه ایست برای همه، برای دریافت فرم اشتراک نام و آدرس و کدپستی خود رابه تلفن شمارهٔ ۶۲۶۶۶۷ و یاکتبا به آدرس تهران صندوق پستی ۱۴۳۳۵/۶۳۵ ارسال فرمائید.

خدمات جمهور
صنایع چوب و فلز
دکوراسیون
فقط مبلمان دفتری - اداری
خیابان شریعتی - بالاتر از مطهری مقابل دادگاه انقلاب نبش اندیشه ۲ پلاک ۷۹۶ تلفن ۸۴۵۴۵۳

انواع ماشینهای خاور
خریداریم
۵۴۶۹۰۱
۵۴۶۹۰۲
۵۴۲۵۹۸

شرکت تولیدی در شیراز نیاز به مهندس مکانیک ماشین آلات دارد.
تلفن ۵۹۷۲۰

ماشینهای سم پاش سیار
کارخانه فیاوری خان ومان
سازنده بهترین ماشینهای سم پاش در ایران
* ارتفاع پاشیدن ۲۲ متر
* ظرفیت مخزن ۱۶۰ لیتر
* دارای همزن اتوماتیک
* با پمپ پیستونی - سانتریفیوژ موتور بنزینی و یا برقی
جهت کسب اطلاعات:
دفتر کارخانه ۲۷۳۰۰۶
دفتر فروش ۹۲۰۴۳۷ - ۹۳۷۵۵۲
نشانی: میدان تجریش قدس خیابان مقصود بیک چهارراه حسابی خیابان حسابی پلاک ۸

کنکور در آموزشگاه علمی علوم
تجربی - ریاضی - علوم انسانی - عمومی
جزوات کنکور
برای داوطلبانی که قادر به حضور در کلاسهائی باشند شامل خلاصه درس چهارساله - تستهای چهارجوابی و پاسخ و توضیح کامل آنها ارسال میشود.
تهران، چهارراه کالج - کوچه البرز پلاک ۱۹ تلفن ۶۴۴۰۶۸ - ۶۶۴۲۳۲

دعوت به همکاری از مهندسان کشاورزی
سازمان حفظ نباتات وزارت کشاورزی برای تکمیل کادر فنی خود دراستان مازندران چهار نفر وبرای استان کردستان دو نفر کارشناس بمنظور انجام طرح در دست اجرا برای سال جاری وسال آینده بصورت قراردادی دعوت بهمکاری مینماید.
فارغ التحصیلان رشته گیاه پزشکی وبومیان استان های فوق ارجحیت خواهند داشت از داوطلبان درتاریخ ۶ بهمن ماه سال جاری درمحل سازمان واقع درتهران - اوین - خیابان تابناک آزمون بعمل خواهد آمد ومتقاضیان یک روز قبل از تاریخ آزمون با دردست داشتن فتوکپی مدرک تحصیلی فتوکپی واصل شناسنامه و۲ قطعه عکس ۴×۶ باین سازمان مراجعه فرمایند.
م الف ۲۵۷۱۳
سازمان حفظ نباتات

آموزشگاه علمی امین
همه روزه از ۸ صبح تا ۷ بعدازظهر برای کلاسهای زیر ثبت نام می‌کند
کنکور عمومی و اختصاصی کلیه رشته‌ها
تکدرس چهارم و اول - دوم - سوم
خیابان شهید آیت الله مدنی (نظام آباد سابق) چهارراه نظام آباد سبلان مقابل داروخانه فارس

اطلاعیه اتوکرملو
بیاری خداوند متعال مجتمع بزرگ تعمیرگاهی اتوکرملو در اقدسیه بعد از پاسگاه ژاندارمری جنب مینی سیتی خارج از محدوده طرح ترافیک تکمیل و برای انجام تعمیرات کلیه اتومبیل‌های ساخت کارخانه جنرال موتورز آمریکا و شورلت - بیوک - کادیلاک ساخت ایران و انواع جیپ و آریا آماده کار بوده و از روز شنبه ۶۴/۱۰/۱۴ شروع بکار نموده است ضمنا تعمیرگاه اتوکرملو درخیابان بهار شیراز برای تعمیرات شورلت - بیوک - کادیلاک و جیپ کماکان مشغول بکار میباشد
تلفن های اقدسیه
۲۸۹۰۰۰ - ۲۸۸۰۰۰ - ۲۸۰۸۸۸
تلفن های بهار شیراز
۷۵۹۰۰۰ - ۷۶۸۰۰۰ - ۷۶۹۰۰۰

آموزشگاه علمی بوعلی
کنکور - تکدرس
کنکور: عمومی و اختصاصی: تجربی ریاضی اقتصاد
جزوات کنکور مطالب درسی برای داوطلبینی که امکان حضور در کلاس را ندارند با تستهای ۴ جوابی و پاسخ و توضیح کامل آنها و حل تمرینات ارسال میشود.
تهران - میدان فردوسی، نبش ایرانشهر ۸۲۷۶۷۹ - ۸۲۴۲۷۲

آموزشگاه علمی سینا
کنکور و تکدرس
عمومی - اختصاصی
ارسال جزوات کنکور
شامل خلاصه درس - تست و پاسخ ویژه با توضیح کامل برای کسانیکه دسترسی به کلاس ندارند.
تهران - پائین‌تر از چهارراه جمهوری ا - کوچه وزیری تلفن ۶۴۶۹۱۱ کدپستی ۱۱۳۹۹

جدول ۱۸۳۲

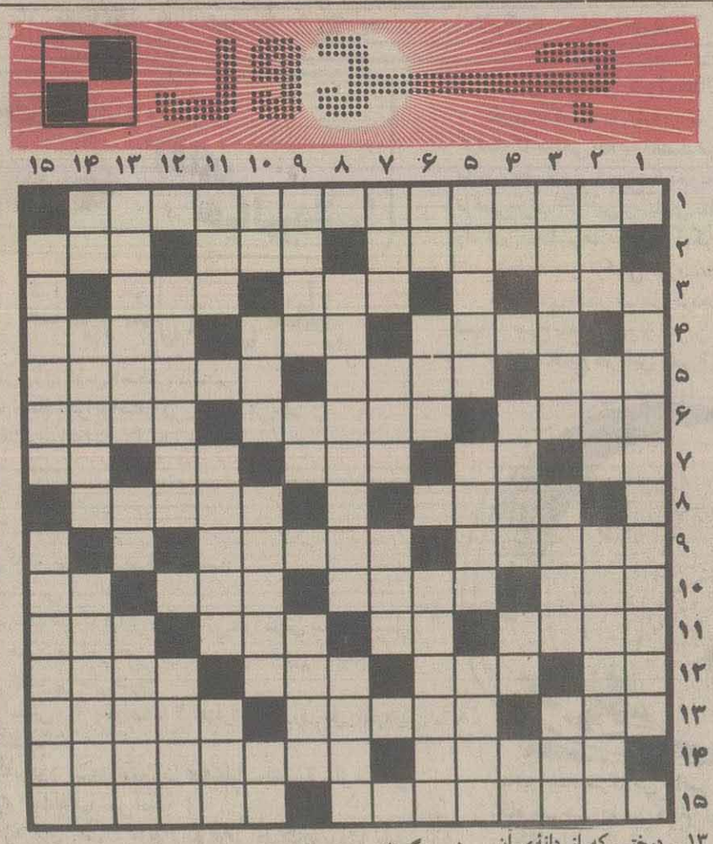

* افقی:
۱ - آنان مشمول فوریت‌های پزشکی هستند و ضرورت دارد در اسرع وقت از آنان رفع مخاطرات جانی شود
۲ - رمان چاپ نشده‌ای که از ارنست همینگوی بدست آمد - معمولا با کلنگ میآید - خیوان تجیب
۳ - کورک و ورم مخروطی شکل روی پوست بدن - از آنطرف دستور دهنده است - بیهوده و یاوه!
۴ - از وسایل تفریح و سرگرمی بچه‌ها - دام و بند - نماینده
۵ - بیماری واگیر و خطرناک - بازی آن معروف است - انجمنی از سرآمدان علوم و فنون و فرهنگستان
۶ - زمین پهناور و مسطح و جلگه - عارف متوجه اوست - پهلوانان
۷ - از سازهای بادی - واژگونه‌اش ویتامینی است - محصول بارندگی شدید! - رمق و توان - تکرار آن مردمک چشم است
۸ - حافظ میگوید به مکتب نرفت و خط ننوشت ولی به غمزه مسئله آموز صدمدرس شد - همینطور هم دستگاهی است که برای تولید برق در اتومبیل و بعضی ماشینهای دیگر بکار میرود
۹ - نام دیگری برای جمعه - از استان‌های سرسبز و خرم کشورما
۱۰ - شیشهٔ آزمایشگاهی - از آنطرف ادم کم عقل است! - نهربسیار بزرگ - زهر است و مهلک
۱۱ - پوست این میوه در رنگرزی بکار میرود - اشاره بدور - پاک شکسته! - درجهٔ حرارت
۱۲ - باران کم - ستون کشتی که بادبانها رابه آن بندند - سمبل چالاکی و فرزبودن - طریقه و سرشت
۱۳ - درختی که از دانه‌ی آن تسبیح میسازند - پزشک و فیزیولوژیست انگلیسی و کاشف جریان خون در بدن - آنچه باقی مانده
۱۴ - از مدارس قدیمی تهران - در دستگاه الکتریک مقاومتی است که جسم هادی برق را در مقابل جریان الکتریسیته نشان میدهد.
۱۵ - رشته فرنگی - سعدی گوید در آفرینش زیک گوهرند
* عمودی:
۱ - معنی دیگر بوروکراسی
۲ - ترس و وحشت - بسیار و زیاد - مدرسه‌ای که معلم برای مدارس تربیت میکند
۳ - پرداختن پول مستقیم و غیرمستقیم به دولت - پدرشعر نو فارسی - حسد و حسودی
۴ - همینطور هم سفید ترکی است - سردوشی روسی - مورد قبول واقع نشده - دام دم بریده!
۵ - نگهداشتن حرمت و حق کسی - مردروحانی - اصطلاحی پزشکی
۶ - نام ترکی - پرهیزگاری - کوهی معروف
۷ - لوس و خنگ - پرستار - گیاهی خاردار با ساقه‌های ستبر و شاخه‌های بلند و انبوه
۸ - علم ماوراءالطبیعه و حکمت الهی - خیلی زود و بدون فوت وقت!
۹ - عذاب و وخامت امر - سلسله و دودمان - خدمتکار زن و مخصوصا زنی که او را خریده باشند
۱۰ - شهری زیارتی - کلمهٔ آگاهی و توجه‌دادن - کارگر زحمتکش - مقداری از سیب خورده شده!
۱۱ - نوعی دسر - تنورش همیشه داغ است - عمری از او رفته
۱۲ - حکایات - سیاست درهم ریخته!
۱۳ - حساس و رقیق القلب - سخن صاف و پوست کنده - نوعی پارچه با یک حرف تکراری!
۱۴ - چاشنی غذا - اهل یمن است - شهری در آسیای میانه نزدیک بخارا که اکنون یکی از شهرهای ازبکستان است
۱۵ - نوعی معاینه پزشکی است - دردمفاصل

حل جدول ۱۸۳۱

رد پای انگلیس در عراق

از «سومر» تا «صدام»

قسمت سوم

کیومرث فلاحی

نیروهای انگلیس در عراق:

جنگ جهانی اول دگرگونی عمده‌ای در تاریخ سرزمین عراق بوجود آورد. در طی جنگ، سربازان «استعمارگر پیر» انگلیس، به بهانه‌ی آزادی کشور عراق از یوغ استعمار امپریالیسم عثمانی، بخشی بزرگ از خاک این کشور را اشغال کردند. نیروهای انگلیس بدنبال ورود ترکهای عثمانی به صحنه‌ی جنگ که به طرفداری از آلمان انجام می‌گرفت، در نوامبر ۱۹۱۴ در بندر بصره پیاده شدند. در ابتداء، نیروهای ترک توانستند جلوی این تهاجم را بگیرند.

حتی بخشی از سربازان مهاجم انگلیسی در آوریل ۱۹۱۶ تسلیم شدند، ولی بزودی ورق برگشت و ارتش انگلیس، دره‌های دجله و فرات را پشت سرگذاشت و بغداد را در ۱۱ مارس ۱۹۱۷ و کرکوک را در سال ۱۹۱۸ تصرف کرد. انگلیس با این عمل نشان داد که آنچه پیش از آن در مورد آزادی عرب‌ها از بند ترکهای عثمانی می‌گفت، دروغ محض بوده و قصدی جز به زیر یوغ کشیدن کشورهای عرب خاورمیانه از جمله عراق ندارد. با این همه، ژنرال «هد» فاتح بغداد گفت: «ما برای آزاد کردن بغداد آمده‌ایم، نه فتح آن»!

بدین سان عراق از دست عثمانی‌ها رها شد و به چنگ انگلیسی‌ها گرفتار آمد.

یغماگری انگلیسیان و برخوردهای خونین آنان با ترک‌ها، پی‌آمدهای سختی برای مردم عراق به همراه داشت. تولید کشاورزی به رکود انجامید و پیوندهای بازرگانی عراق با کشورهای همسایه گسسته گشت، بهای کالاهای ضروری بین ۳۰۰ تا ۵۰۰ درصد افزایش یافت و کشور، دچار بحران اقتصادی وخیمی شد. با این همه، انگلستان مالیات را به ۲۵۰ درصد و بیش از آن افزایش داد. در نتیجه، موج گرسنگی در سراسر خاک عراق، همه‌گیر شد به طوری که تنها در موصل در زمستان ۱۸ - ۱۹۱۷، ۱۰ هزار نفر جان خود را در اثر این عارضه از دست دادند. در کنار این مصیبت، وبای التور، طاعون و دیگر بیماری‌های واگیر، عده‌ی زیادی از مردم را درو کرد.

باپایان یافتن جنگ جهانی اول به موجب قرارداد ترک مخاصمه‌ی اکتبر ۱۹۱۸، عراق به طور رسمی ازامپراطوری عثمانی جدا شد و تحت قیمومیت انگلیس درآمد و سررشته‌ی تمام کارهای اداری و لشکری آن به دست بیگانگان (انگلیس) افتاد. استعمارگران انگلیسی برای ایجاد دودستگی بر اختلاف‌های قومی و ملی و مذهبی دامن می‌زدند. در این گیر و دار درچند منطقه، خود مختاری اعلام شد، از جمله «شیخ محمود برزنجی» معروف به «شیخ محمود نه مر» به استانداری سلیمانیه رسید و مسأله‌ی کردستان عراق مطرح شد.

«الثوره العشرین» - (انقلاب ۱۹۲۰)

پیش‌تر گفتیم که سربازان انگلیسی در سال ۱۹۱۴ میلادی، بصره را تصرف کردند. از همان ابتداء مردم عراق که از این امر به خشم آمده بودند، دست به دامن علمای دینی شدند و از آنان استمداد طلبیدند. در بغداد و کاظمین، آیت‌الله شیخ مهدی خالصی فرمان جهاد و تهیه‌ی مقدمات لازم برای بسیج را صادر نمود به دنبال آن، گروهی از روحانیان درجه اول در هفتم محرم ۱۲۲۳ هجری قمری (مقارن با سال ۱۹۱۴ میلادی) به سوی بغداد حرکت کردند و به نبرد با انگلیسی‌ها پرداختند. براساس اسناد کتاب «انقلاب اسلامی ۱۹۲۰ عراق» آیت‌الله سیدمصطفی کاشانی، آیت‌الله شیخ الشریعه اصفهانی، آیت‌الله سیدمحمد سعید حبوبی، آیت‌الله سیدعلی داماد و آیت‌الله سید ابوالقاسم کاشانی از پشتیبانان و فعالان این گروه بودند. در این نبرد، آیت‌الله سیدمحمد تقی خوانساری دستگیر شد و انگلیسی‌ها او را به «سمرپور» هند تبعید کردند.

به زودی فتوای جهاد از طرف سایر مراجع تقلید نیز صادر شد و آیت‌الله سیدمحمد کاظم یزدی، به همراه سید مصطفی کاشانی و شیخ الشریعه‌ی اصفهانی - که قبل از این، از انان نام بردیم - ضرورت امر مبارزه با انگلیسیان را اعلام کردند.

مردم به رهبری علماء در ناحیه‌ی کوت العماره و سایر نقاط در برابر اشغالگران به مقاومت پرداختند و عرصه را بر آنان تنگ کردند. شکست نیروهای انگلیسی در آوریل ۱۹۱۶ پیامد این مقاومت بود. شکست ترک‌های عثمانی در جنگ اول جهانی، تزلزلی در روحیه‌ی مسلمانان عراق بوجود نیاورد، بلکه آنها را برای مبارزه با انگلیس مصمم‌تر ساخت و زمینه‌ی انقلاب ۱۹۲۰ را آماده کرد.

در سال ۱۹۱۹ میلادی آیت‌الله سیدمحمد کاظم یزدی (طباطبائی) وفات یافت و مرجعیت تام شیعه در اختیار آیت‌الله میرزا محمد تقی شیرازی قرار گرفت و بدین سان مبارزه‌ی مسلمانان عراق، ابعاد تازه‌ای یافت. در این هنگام، دولت انگلیس می‌خواست از سیاست تفرقه اندازی استفاده کند و جنبش علیه خود را در نطفه بخشکاند، بدین منظور «آرنولد ویلسون» را به عنوان عامل این کار و وزیر مختار انگلیس در عراق تعیین کرد. «ویلسون» توانست به ادارات عراق نظم و سر و سامانی بدهد، ولی در سیاست، «میرزای شیرازی» از او قوی‌تر بود. بنا به گفته‌ی نویسنده‌ی کتاب «انقلاب اسلامی عراق»، ویلسون در سال ۱۹۱۹ برای دیدار میرزای شیرازی به کربلا رفت و چون فارسی را به خوبی تکلم می‌کرد، در صدد رشوه دادن به او برآمد و تقاضا کرد که شخصی را به جای کلید دار سامراء - که سنی مذهب بود - از بین شیعیان انتخاب نماید.

آیت‌الله بی درنگ به او پاسخ داد:

«کلید دار سامراء شخص بسیار خوبی است و من موافق عزل او نیستم.»

ویلسون که از این جهت مأیوس شده بود، موضوع را تغییر داد و شروع به بحث در زمینه‌ی قرارداد معروف ۱۹۱۹ (قرار داد وثوق الدوله) کرد و انتظار داشت که میرزا او را تأیید کند، ولی میرزای شیرازی گفت:

«ما در عراق هستیم و از عراق حرف می‌زنیم، مردم ایران به شئون زندگی خود آشناتر هستند و در این شرایط، صحیح نیست که ما دخالتی در کار مردم ایران کنیم».

سپس ویلسون، موضوع بحث را به حوادث جنوب ایران و جنگ مردم و طوایف جنوب با قشون انگلیس تغییر داد و تقاضای فتوی برای جلوگیری از جنگ و خونریزی را مطرح کرد. ولی باز هم مرحوم شیرازی پاسخ داد:

«برمن جایز نیست نسبت به چیزی که نمی‌دانم، فتوی دهم».

ویلسون درک درستی از اسلام نداشت و نمی‌دانست (و شاید خودش را به نادانی می‌زد) که دفاع و جهاد در اسلام عبادت است. به همین دلیل در خاطرات خود می‌نویسد:

«آیت الله شیرازی غالباً به اسم دین کارهایی را انجام می‌دهد که کاملاً از دین جدا و دور است» (منظور ویلسون کارهایی چون مخالفت با انگلیس است).

ویلسون در نامه ای که در ژوئن ۱۹۱۹ به لندن می‌فرستد، میرزای شیرازی را چنین توصیف می‌کند: «مجتهد رئیس در کربلا به وسیله‌ی عده‌ای که بر ضدانگلیس اقدام می کنند محاصره شده است.» و بدین ترتیب عناد خود را آشکار می‌کند.

- کنفرانس سان رمو:

در آوریل ۱۹۲۰، کنفرانس «سان رمو» تشکیل شد و بر طبق مفاد آن، عراق و فلسطین تحت قیمومیت انگلیس و سوریه و لبنان تحت سرپرستی فرانسه قرار گرفتند. این مقررات در اول ماه مه ۱۹۲۰ به ویلسون وزیر مختار انگلیس ابلاغ شد و او، آنرا در عراق اعلام کرد. مردم به دنبال آگاهی از این امر، سر به شورش برداشتند. و از میرزای شیرازی کسب تکلیف کردند.

میرزای شیرازی در پی این جریان اعلام کرد:

«لیس لاحد من المسلمین ان ینتخب و یختار غیرالمسلم للامارة والسلطنه علی المسلمین» هیچ یک از مسلمانان حق ندارند که فرد غیر مسلمانی را برای حکومت بر مسلمین برگزینند.

به دنبال این فتوی، نهضت در بین مردم عراق اوج گرفت، انگلیسی‌ها، سیدمحمدعلی طباطبایی و محمدرضا فرزند میرزای شیرازی را به بصره فرستادند و سپس آنها را به جزیره‌ی «هنگام» در هند تبعید کردند.

در این حال، شیخ محمود برزنجی، روحانی کرد عراقی، نیز که از استانداری سلیمانیه کناره گرفته بود، مردم کردستان را علیه انگلیسی‌ها شوراند و جنبش ماههای مه تا ژوئن ۱۹۱۹ را بوجود آورد.

با فراگیر شدن انقلاب، میرزای شیرازی چنین فتوی داد:

«مطالبه‌ی حقوق بر مردم عراق واجب است و برایشان است که در ضمن اقدام برای تحقق خواسته‌های خود، رعایت آرامش و امنیت را بنمایند و در صورتی که انگلیس‌ها از قبول خواسته‌های مردم امتناع کنند، بر مردم جایز است که برای دفاع، متوسل به زور و قوت بشوند.

الاحقر محمدتقی الحائری الشیرازی»

آیت الله شیرازی در ۱۷ اوت ۱۹۲۰ میلادی، وفات یافت و رهبری ادامه‌ی انقلاب را آیت‌الله شیخ الشریعه‌ی اصفهانی بر عهده گرفت و بالاخره در ۱۸ ذی‌الحجه ۱۳۳۸ هجری قمری که مقارن با روز عید سعید غدیر بود، مجلس حربی انقلاب عراق «حکومت انقلاب ملی» را اعلام کرد و یکی از پیشگامان انقلاب بنام «محسن ابوطبیخ» به سمت فرماندار کربلا و نجف تعیین شد.

درگیری نیروهای انقلاب با سربازان انگلیسی، همچنان ادامه یافت. در «حله» انگلیسی‌ها شکست خوردند. این شکست نظامی بر انگلیس گران آمد و به تلافی آن کربلا را به اشغال نظامی خود درآورد.

- استقلال عراق:

اقدامات ددمنشانه‌ی انگلیس، نتوانست جنبش را از پا درآورد، چه حتی گروههای سازشکار ناسیونالیست، در ۸ مارس ۱۹۲۰ در شهر دمشق، استقلال عراق را آشکارا اعلام کردند، در اعتراض به قطعنامه‌ی «سان رمو» در طول ماههای مه و ژوئن در بغداد و دیگر شهرهای عراق، گرد هم آیی‌ها و تظاهرات با شکوهی برگزار گردید و باعث هراس بیش از حد انگلیسی‌ها شد. اشغالگران با ارتش ۱۵۰ هزار نفری به جنگ با نیروهای انقلاب روی آوردند، اما مردم عراق بخصوص عشیره‌های اطراف دجله و فرات همچنان مقاومت نمودند.

سرانجام دولت انگلیس به استقلال عراق رضایت داد و در ۲۷ اکتبر ۱۹۲۰ حکومت موقتی به ریاست عبدالرحمان گیلانی پدید آمد که در مورد آن سخن خواهیم گفت.

- پی‌آمدهای خارجی انقلاب عراق:

«ل. ن. کوتلوف» تاریخ نگار روسی در باره‌ی پی‌آمد خارجی این انقلاب می‌نویسد: «این انقلاب رهایی بخش، باعث عمیق تر شدن بحران نظام سرمایه‌داری جهانی گردید و نظام استعماری را به لرزه درآورد و مراکز اردوی امپریالیستی را تضعیف کرد....

بعلاوه این حرکت ملی در عراق تا حد زیادی، قدرت استعمار انگلیس را در خاورمیانه تضعیف کرد. بطوریکه در اثنای انقلاب ۱۹۲۰، فرماندهی نیروهای نظامی انگلیس در عراق مجبور شد که نیروهای خود را که در شمال غرب ایران مستقر بودند و تعداد آنها بین ۱۴ تا ۱۷ هزار نفر بود به جبهه‌های جنگ عراق فرا خواند و این امر باعث تضعیف قدرت استعمار انگلیس در ایران شد و شرایط را برای مبارزات مردم ایران بر ضدمداخله‌ی دولت انگلیس در شئون آیران فراهم ساخت و در نتیجه، مردم ایران توانستند علیه قرارداد استعماری ایران و انگلیس یعنی قرارداد ۱۹۱۹ (قرارداد وثوق‌الدوله) مقاومت نمایند.

ادامه دارد

*** استعمار انگلستان به بهانه‌ی آزادی عراق از بند سلاطین عثمانی این کشور را به اشغال نظامی خود درآورد.**

*** آیت‌الله میرزا محمدتقی شیرازی در برابر این پیشنهاد عامل انگلیس، که کلیددار سامراء از شیعیان باشد، نه از اهل سنت، به سیاست تفرقه افکنانه‌ی آنها پی برده و از قبول این درخواست امتناع ورزید.**

به مناسبت ولادت حضرت زینب (س)، روز پرستار

قسمت دوم

دافعه‌های حرفه‌ی پرستاری

اگر نظری به خدمات پرستاری در طی جنگ تحمیلی عراق علیه ایران داشته باشیم، به خوبی مشاهده می کنیم، کادر پرستاری به عناوین مختلف، نظیر امدادگر، پزشک یار، بهیار و پرستار، در جبهه های نور علیه ظلمت حضور یافته و نقش حساس خود را به صورت های گوناگون ایفاء کرده‌اند. امداد مجروحین و حمل آنان از خطوط مقدم جبهه به بیمارستان های صحرایی و مداوای موقت آنان در این بیمارستان ها که بطور مرتب زیر آتش دشمن می باشند، همچنین انتقال مجروحین از بیمارستان های صحرایی به بیمارستان های شهرهای دور و نزدیک، وظیفه‌ی اصلی واحد بهداری رزمی است، که رکن اساسی آن را کادر پرستاری تشکیل می دهد. ولی به راستی چرا با وجود این همه ارزشی که پرستاری از دیدگاه اسلام دارد و خدمات ارزنده‌ای که کادر پرستاری طی نبرد قهرمانانه‌ی امت اسلام علیه کفر جهانی عرضه داشته است و علیرغم نقش مستقیم پرستاری در امر درمان بیماران، این حرفه در جامعه‌ی ما ارزش معنوی لازم را دارا نمی باشد؟ چرا رشته پرستاری ازجاذبه‌ی مطلوب برخوردار نبوده و همه ساله درصد زیادی از دانشجویان پرستاری انصراف داده و ترک تحصیل می نمایند؟ و چرا حتی برخی افراد متعهد و متدین مایل به انتخاب این حرفه نیستند؟ مسلما همه‌ی این مسائل، معلول وضعیت پرستاری درگذشته و نحوه‌ی ارائه‌ی کنونی خدمات پرستاری است. متاسفانه، در حال حاضر خدمات پرستاری به واسطه‌ی علل مختلفی به نحو مطلوب ارائه نمی گردد. از جمله این دلایل می توان به کیفیت اطلاعات علمی کادر موجود پرستاری اشاره کرد که وضع مطلوبی ندارد. از طرف دیگر، مدارس عالی پرستاری که اکثرا فاقد هیأت علمی می باشند، نمی توانند سیستم آموزشی مناسب را به اجرا درآورند، با وجودی که پرستاری، دارای مقاطع تحصیلی فوق‌دیپلم، لیسانس فوق لیسانس و دکتری است و دانشجویان پرستاری در طی دوران های تحصیل خود ضمن فراگیری دروس عمومی، پایه، تخصصی و عملی، بطور نسبی باانواع بیماری ها و روش های درمانی و مراقبتی لازم آشنا می شوند و واحد های عملی خود را که شامل بیش از ۹۰۰ ساعت کار عملی در مقطع فوق دیپلم و بیش از ۲ هزار ساعت کارآموزی عملی در مقطع لیسانس است را طی می کنند، مع الاسف در غالب موارد، بدلیل نبود متون مدون فارسی و پایین بودن سطح آموزشی، نمی توانند بعد از فراغت از تحصیل خدمات چندان مطلوبی ارائه دهند. از سوی دیگر وظایف محدودی که در عمل برای پرستار در نظر گرفته شده است، کارایی او را محدود کرده است و کمی پرسنل و مشغله‌ی زیاد در بخش سبب می گردد، یک پرستار، فرصت و لزوم به کارگیری تمامی معلومات خود را احساس ننماید و به مرور زمان معلومات خود را به دیار فراموشی بسپارد و خدمات پرستاری را در حد نازلی ارائه دهد. واضح است که نبود آموزش های ضمن خدمت نیز به این امر کمک کرده و نتیجه، این می شود که پزشک، نتواند به چنین پرستاری اطمینان کافی نماید و مریض خود را به دست او بسپارد. از این رو، برای یافته های پرستار، ارزش زیادی قائل نبوده و ترجیح می

بقیه در صفحه ۱۳

خاطرات آقای خیالپرداز..!

شاگرد تنبل درس منطق

پس پریروز، درس «منطق» داشتیم.

جناب استاد، انواع استدلال را درس می‌داد.

می گفت، انواع استدلال عبارت است از:

۱ - قیاس

۲ - استقراء

۳ - تمثیل.

و می گفت، قیاس بر دو قسم است:

۱ - استثنایی ۲ - اقترانی

فرصت شد تا قیاس «استثنایی» را درس بدهد و سپس زنگ خورد. در آخر گفت: از این درس - یعنی «استثنایی» - ۲هزار تاتمرین حل کنید!

راستش را بخواهید، ۲ هزارتمرین را حل نکردم. می‌دانید چرا؟!

بله، چون شنیده بودم، در امتحانات آخرسال، از مسایل جزیی و استثنایی نمی‌آید.

به هرحال، مساله مربوط به درس «منطق» بود. و باید مساله را برای خودم «منطقی» حل می کردم.

بنابراین، آخرش گفتم، اگر هم از استثناءها بیاید، استثنایی است! ساده‌تر بگویم احتمالش خیلی خیلی کم است، این بود که تمرین‌ها را حل نکردم!

ولی، از شما چه پنهان، ان‌شاءالله خداوند نصیب هیچ تنابنده‌ای نکند. آخر سال که هیچ، روز بعدش بود که جناب استاد، سرکلاس حاضر شد و نه گذاشت و نه ورداشت! نگاه چپ چپی به من کرد! و گفت: بیا پای تخته!

اول فکر کردم با بغل دستی‌ام است، چون دور از جان شما خیلی «تنبل» است. ولی نه، دوباره اشاره کرد و فهمیدم که، با خود من است! با من بیچاره!

رفتم پای تخته‌ی سیاه، ولحظه‌ای نگذشت، که دست از پا درازتر برگشتم وسرجایم نشستم.

و هر هر و کرکر بچه‌ها...

و مجددا رو به من کرد و گفت: به جای - ۲ هزار تمرین، باید - ۲۰ هزار تمرین برای فردا حل کنی و بیاوری»!

با این دستوری که داد، دیگر جایی برای «منطقی» فکر کردن برایم باقی نگذاشت! و دیگر مساله شوخی بردار نبود!

آنروز بعدازظهر برای این که زود به خانه برسم و - ۲۰ هزارتمرین (!) را حل کنم استثنائا سوار تاکسی شدم.

توی تاکسی، در باره‌ی تمرین‌ها فکر کردم وتصمیم گرفتم، تا موقعی که به مقصد می‌رسم، چندتا تمرین توی ماشین حل کنم و شروع کردم. به سرم زد. اولین مثال را از تاکسی بزنم. اگر این وسیله‌ی نقلیه، تاکسی است، تاکسی راه غیر مستقیم هم می‌رود، لیکن تاکسی است.

نتیجه= پس تاکسی غیرمستقیم هم می رود!

و چندتای دیگر هم حل کردم. سرتان را درد نیاورم. آن شب تا صبح بیدار بودم و تمرین حل می کردم!

و تازه، صبح هم طبق معمول دیر به مدرسه رسیدم!

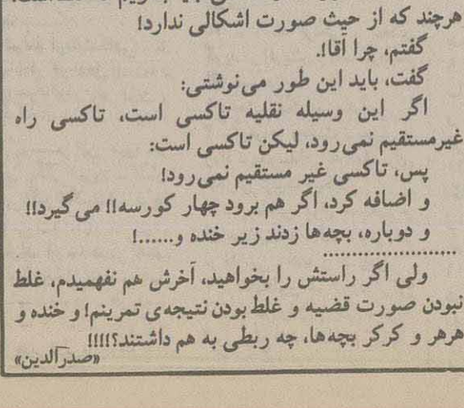

جناب استاد سرکلاس حاضر بود و بچه‌ها هم...!

نگاه چپ‌چپی به من کرد و اجازه داد سرجایم بنشینم.

و بلافاصله سوال کرد. «تمرین‌ها را حل کردی»!

گفتم، بله آقا.

گفت: وردار بیار! و بردم. یک نگاه به تمرین‌ها کرد.

ویک نگاه هم به من!

و بعداز چند دقیقه گفت: «بارک‌الله. بارک‌الله، ولی اولین تمرینت یک اشکال دارد»!

گفتم، چه اشکالی، آقا!

گفت: در مورد مثال تاکسی، باید بگویم که غلط است. هرچند که از حیث صورت اشکالی ندارد!

گفتم، چرا آقا!

گفت، باید این طور می‌نوشتی:

اگر این وسیله نقلیه تاکسی است، تاکسی راه غیرمستقیم نمی‌رود، لیکن تاکسی است:

پس، تاکسی غیر مستقیم نمی‌رود!

و اضافه کرد، اگر هم برود چهار کورسه!! می گیرد!!

و دوباره، بچه‌ها زدند زیر خنده و.....!

.....

ولی اگر راستش را بخواهید، آخرش هم نفهمیدم، غلط نبودن صورت قضیه و غلط بودن نتیجه‌ی تمرینم! و خنده و هرهر و کرکر بچه‌ها، چه ربطی به هم داشتند؟!!!!

«صدرالدین»

چهل سال پیش در همین روز

کلیه مطالب از اطلاعات ۲۶ دی ماه ۱۳۲۴ نقل شده است

نامه آقای دکتر مصدق در پاسخ ایراد روزنامه اطلاعات

اداره روزنامه اطلاعات

چون در شماره ۵۵۹۵۸ مورخ ۲۴ دی ماه آن روزنامه محترم تحت عنوان «تغییر دولت» چنین اظهار شده است:

«یکی از مخالفین دولت اکنون شخص آقای دکتر مصدق می باشند که ما همواره با نظر احترام به افکار و آراء شخص ایشان نظر داشته‌ام. ایشان در یک مورد دولت آقای حکیمی را مورد اعتراض قرار دادند که در قضیه آذربایجان چرا این مسئله را جنبه بین المللی دادند و اخیرا اعتراض نمودند که چرا دولت قضیه ایران را به سازمان ملل متفق مراجعه نکرده است. دراین مورد فرض کنید دولت خواسته باشد از نظر آقای دکتر مصدق پیروی کرده باشد، چگونه جمع بین این دو نظر نماید.»

لازم می دانم نظریات خود را تکرار کنم و سوءتفاهمی که ممکن است از مندرجات بعضی جراید دست دهد رفع نمایم.

در جلسه ۱۹ دیماه مجلس شورای ملی نظریاتم این بود: «بین دولت راجع به طرز اداره نمودن قسمتی از مملکت با یک عده از اهالی آنجا اختلاف حاصل شده است. قبلا باید با اهالی داخل مذاکره شده شاید اختلاف را بتوان با خود آنها حل کرد و چنانچه به این طریق نتیجه نداد، با دولت اتحاد جماهیر شوروی مذاکره کنیم که مانع مرتفع و اختلاف حل شود. بنابراین صلاح نیست که دولت انگلیس و آمریکا به نام سه دولت با ما داخل مذاکره شوند و در سایر نقاط ایران هم که هیچوقت اختلافی نداشتیم، ایجاد اختلاف کنند. ما باید این اوراق را رد کنیم و به هیچوجه حاضر نشویم که درآن مذاکره نماییم.» بنابرآنچه عرض شده. این جانب اعتراض نمودم که دولت راه بین‌المللی غلطی را انتخاب نموده است و چون بعد از بیانات ۱۹ دی ماه در مجلس خبر ذیل را به نقل از رادیو لندن در روزنامه اطلاعات خواندم:

«سفارت کبرای ایران در لندن به مستر «استرتی نیوس» رئیس کمیته مخصوص تنظیم برنامه سازمان ملل متفق اطلاع داده که موضوع ایران در فهرست کارهای جلسه سازمان مزبور وارد نشده است ولی کوشش هایی مبذول خواهد شد که کمیسیون بررسی به موضوع ایران هرچه زودتر تشکیل شود.

این بود که بلافاصله به آقای نخست وزیر نوشتم که این جانب نتوانستم درک کنم که آقای تقی زاده از چه نظر موضوع ایران را جزو فهرست کارهای جلسه سازمان نموده‌اند، زیرا اگر دولت نتواند قضیه آذربایجان را به طور مستقیم حل کند، تنها امیدی که برای ما است، همان طرح سازمان ملل متفق است.

این جانب تصور می کنم که سفارت کبرای ایران این اقدام را از این نظر نمود که در سازمان به روی ما بسته شود تا ناچار شویم با نقشه شومی که برای محو استقلال ما ترسیم شده بود، موافقت کنیم و من یقین دارم که اگر وقت نگذشته باشد و آیین نامه داخلی سازمان اجازه دهد، این در به روی ما باز می شود. هیچ کس نمی تواند انکار کند که بین مذاکراتی که با ۲ دولت می شد و مراجعه به سازمان ملل متفق فرق بسیار نیست. زیرا سازمان مزبور نمی خواهد با ما قراردادی منعقد کن دو قراردادی از قرارداد وثوق الدوله بدتر منعقد نماید.

این جانب عقیده ندارم که قبل از مذاکره با اهالی محل و یا با دولت شوروی به این سازمان مراجعه کنیم و ماده ۳۳ منشور ملل متفق می گوید: «طرفین هراختلاف که دوام آن ممکن است باعث تهدید نگاهداری صلح و امنیت بین المللی گردد، باید قبل از هرچیز حل آن را از مجرای مذاکرات بازرسی، میانجیگری، آشتی، داوری، تصفیه قضایی - مراجعه به موسسات یا قراردادهای محلی و یا به وسایل مسالمت آمیز دیگری به انتخاب خود جستجو نمایند.»

و ملاحظه می کنیم که ماده مزبور در درجه اول مذاکرات را در نظر گرفته است و چون راه مذاکرات برای این دولت مسدود است، از این جهت به کرات از جناب آقای حکیمی نخست وزیر درخواست نموده‌ام از کارکناره جویی کنند تا دولتی روی کار آید که بتواند رفع اختلاف نماید و باز صریحا عرض می کنم گره‌ای که ممکن است با دست باز نمود، نباید آن را با دندان کور کرد و تا از طریق مذاکرات مایوس نشویم مراجعه به سازمان ملل متفق را بر خلاف صلاح مملکت می دانم و آن دولتی هم که بتواند وارد مذاکرات شود، این دولت نیست و آقای نخست وزیر هرچه زودتر کناره جویی کنند، بهتر است و صلاح نیست که بیش از این در بقای خود اصرار نمایند.

دکتر محمد مصدق

آیا دولت ایران از سازمان ملل متفق تقاضای رسیدگی به قضیه ایران را خواهد نمود؟

رادیو آنکارا (دیشب) - خبرنگار دیپلوماسی خبرگزاری رویتر خبر می‌دهد که محافل آگاه لندن انتظار دارند که دولت ایران از سازمان ملل متفق در لندن تقاضا کند که فوراً در قضیه اختلاف بین ایران و شوروی مداخله کند و آن را تسویه نماید.

ولی ظاهرا دولتین انگلستان و آمریکا از دولت ایران درخواست خواهند نمود که در این موضوع تسریع ننماید وفعلا آن را مسکوت بگذارد و منتظر نتیجه مذاکرات سه دولت بزرگ در این باره باشد

به مخبرین خارجی اجازه ورود به آذربایجان داده نمی شود

رادیو لندن - (قبل از ظهر امروز) - خبرنگار رویتر دیشب از طهران اطلاع داد که سفارت کبریا شوروی در تهران به سفارتخانه های آمریکا و انگلستان در طهران یادداشتی فرستاده و طی آن متذکر شده که وجود مخبرین انگلیسی و آمریکایی در استان آذربایجان فعلا با رضایت و خشنودی تلقی نمی شود.

یادداشت مزبور اضافه می کند که وجود آنها در آذربایجان فعلا مناسب نیست.

اخبار کوتاه

* در جلسه امروز مجلس شورای ملی، آقایان نمایندگان طرح مخصوصی برای چاپ کتاب فرهنگ آقای علی اکبر دهخدا تصویب نمودند.

* نخست وزیر در مجلس شورای ملی: مسئله ایران در دستور انجمن ملل متفق قرار گرفته است.

متفقین در خارج کردن قوای خود پیش از دوم مارس تامل دارند و در کارهای ایران مداخله می کنند.

* دولت یوگسلاوی به عنوان هیجدهمین عضو کمیسیونهای اقتصادی و اجتماعی سازمان ملل متفق انتخاب شد.

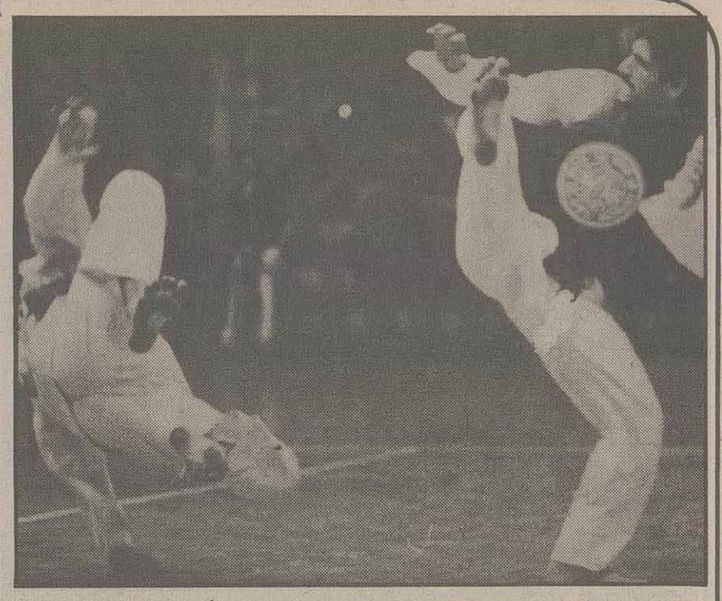

عکس صحنه‌ای از رقابت‌های قهرمانی کشور تکواندوکاران را که شب گذشته در سالن شهید افراسیابی آغاز شده است نشان می‌دهد.

جهت اعزام به مسابقات آسیایی استرالیا

پیکار ۲۵۶ تکواندوکار از ۱۹ استان آغاز شد

صنایع دفاع از عصر دیروز در دو وزن پنجم و هشتم در سالن شهید افراسیابی آغاز شد.

در افتتاح این مسابقات ابتدا ۸۰ تکواندوکار خردسال زیر ۱۲ سال نمایش جالبی از حرکات این رشته چون پوم‌سه - کیوپیا (شکستنی‌ها)، را اجراء کردند. سپس اعضای کمیته فنی به همراه سرمربی تیم ملی تکواندو «کان شین‌چال» گوشه‌های زیبایی از تکواندو را در برابر چشمان ۱۵۰۰ تماشاگر به نمایش گذاشتند.

براساس گزارش خبرنگار ما، امروز نیز رقابتهای وزن‌های اول، سوم و هفتم انجام خواهد گرفت.

همچنین این مسابقات تا شناخت قهرمانان اوزان مختلف تا عصر روز جمعه (فردا) ادامه خواهد داشت.

در پایان این رقابت‌ها، نفرات برگزیده، از ۱۵ بهمن ماه جاری به اردوی تیم ملی تکواندو جهت حضور در مسابقات آسیایی استرالیا دعوت خواهند شد.

مسابقات تکواندوی قهرمانی کشور، به مناسبت ایام دهه فجر، انتخابی تیم ملی جهت اعزام به مسابقات آسیایی استرالیا، با شرکت ۲۵۶ نفر از ۱۹ استان به اتفاق منتخبین نیروهای مسلح، سپاه،

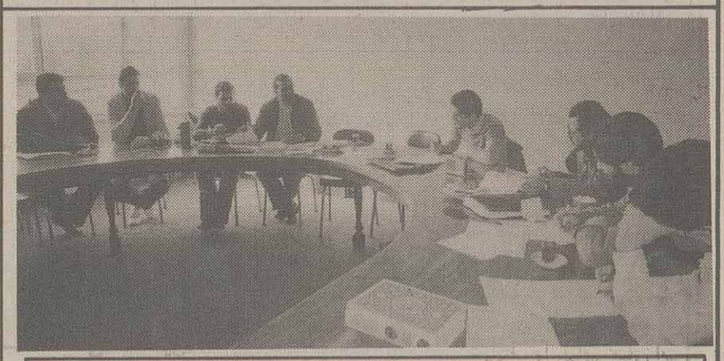

از سوی مسئولین فدراسیون بسکتبال جمهوری اسلامی ایران

علل شکست تیم ملی در مسابقات آسیایی اعلام شد

علی مقدسیان رئیس فدراسیون، رضا اسماعیلی مربی تیم ملی و امیر ایلیاوی کاپیتان تیم ملی بسکتبال جمهوری اسلامی ایران روز گذشته در یک مصاحبه مطبوعاتی علل شکست در مسابقات آسیایی مالزی را تشریح کردند.

براساس گزارش خبرنگار ما ابتداء مقدسیان رئیس فدراسیون بسکتبال در زمینه علل شکست تیم گفت: با وجود مشکلاتی که وجود دارد سازمان تربیت بدنی با کوشش فراوانی که به عمل آورد تیم ملی بسکتبال را در مسابقات قهرمانی آسیا شرکت داد و این یک موفقیت برای کشورمان می‌باشد.

وی افزود: در این مسابقات بر طبق قرعه و رده‌بندی باید با کشورهای کویت، سنگاپور و سری‌لانکا هم گروه می‌شدیم در حالیکه بر خلاف مقررات کنفدراسیون بسکتبال آسیا که بولتن مسابقات حاکی از آن است تیم مالزی را که میزبان مسابقات بود در گروه ما قرار دادند.

مقدسیان در ادامه، این گفتگو گفت: یک هفته قبل از حرکت تیم، طی تلکسی به ما اطلاع دادند که تیم ایران روز اول مسابقه ندارد، اما وقتی که وارد مالزی شدیم مشاهده کردیم که جدول بازیها را تغییر داده‌اند و در دو روز اول، ۲دیدار سنگین با تیم‌های هند و مالزی برگزار کردیم! و این درحالی بود که هنوز در گروههای دیگر مسابقه‌ای انجام نشده بود. حتی روزنامه‌های مالزی به کمیته برگزار کننده در مورد عدم اجرای عدالت انتقاد کردند.

سپس رضا اسماعیلی مربی تیم ملی رشته سخن را بدست گرفت و چنین گفت: عوامل زیادی باعث شکست تیم ما گردید که حق کشی داوران یکی از آن عوامل بود زیرا تیم ایران ۱۰ دقیقه نخست را برتر از مالزی بود و چند امتیاز هم جلوتر بود ولی داوران کار خود را کردند و چندین گل ما را خطا اعلام نمودند.

براساس همین گزارش ایلیاوی کاپیتان تیم ملی بسکتبال جمهوری اسلامی ایران که در مالزی حضور داشت در مورد دلایل شکست تیم بسکتبال ایران توضیحاتی داد و آنگاه رئیس، مربی و کاپیتان تیم ملی بسکتبال جمهوری اسلامی ایران به سئوالات خبرنگاران رسانه‌های گروهی پاسخ دادند.

برای شرکت در مسابقات بزرگداشت ۲۲ بهمن

۲۵۵ کشتی‌گیر آزاد از ۲۳ استان در اهواز به مصاف هم رفتند

اهواز - خبرنگار ورزشی اطلاعات: مسابقات انتخابی کشتی آزاد جهت حضور در رقابت‌های بزرگداشت ۲۲ بهمن با شرکت ۲۵۵ کشتی گیر از ۲۳ استان و نیز بسیج مستضعفین از صبح دیروز در سالن سرپوشیده تختی اهواز آغاز شد.

به گزارش خبرنگار ما، در مراسم افتتاحیه که با حضور مراد علی شیرانی و محمود معزی پور رئیس و نایب رئیس فدراسیون کشتی جمهوری اسلامی ایران برگزار شد، مسابقات در اوزان ۴۸، ۵۲، ۵۷ آغاز گردید و در دور نخست برتری با کشتی گیران تهران و مازندران بود. بهترین کشتی صبح دیروز در وزن ۵۷ کیلو بین ابراهیم میرزایی از بسیج تهران و رستم کلاهی از مازندران انجام شد که میرزایی در وقت دوم با حساب ضربه فنی کشتی گیر مازندرانی را مغلوب کرد.

اشاره می‌شود که در کشتی آزاد انتخابی اهواز، تهران با ۴۰ کشتی گیر بیشترین شرکت کننده را دارا می‌باشد و خوزستان با ۳۰ کشتی گیر بدنبال تهران قرار دارد.

بازدید سرپرست سازمان تربیت بدنی از دو مکان ورزشی درحال تأسیس در جنوب تهران

سیداسماعیل داودی معاون نخست‌وزیر و سرپرست سازمان تربیت بدنی جمهوری اسلامی ایران به اتفاق عباس رادان مدیرکل تربیت بدنی استان تهران و مسئولین ورزش کمیته‌های انقلاب اسلامی از دو مکان ورزشی در حال تأسیس واقع در جنوب تهران بازدید کردند.

براساس گزارش روابط عمومی سازمان تربیت بدنی، این دو محل در آینده نزدیک می‌توانند جوابگوی ورزش‌های رزمی، تیراندازی، دو ومیدانی، عملیات راپل، عبور از موانع و بعضی از ورزش‌های دسته جمعی مردم ورزشکار جنوب شهر تهران باشند.

در ضمن در این دیدار مقرر شد که سازمان تربیت بدنی از طریق فدراسیونهای مربوطه در مورد تأمین لوازم ورزشی مورد نیاز پیش بینی‌ها و همکاری‌های لازم را برای سال آینده به عمل آورد.

مرحله اول مسابقات فوتبال جام حذفی کارگران تهران امروز پایان می‌یابد

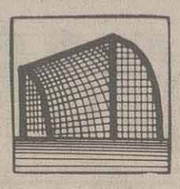

مرحله اول چهارمین دوره مسابقات فوتبال جام حذفی کارگران تهران (بزرگداشت ۲۲ بهمن) که با شرکت ۱۲۸ تیم فوتبال از کارخانه‌ها و واحدهای کارگری مختلف در ۸ گروه ۱۶ تیمی و بصورت یک حذفی در زمینهای فوتبال ایران خودرو، کیان تایر و شهید مرغوب کار دنبال می‌شود امروز با انجام ۸ دیدار دیگر به پایان خواهد رسید.

براساس گزارش خبرنگار ما دنباله این دیدارها به شرح زیر است:

* تامین اجتماعی ۲ - مارگارین ۱
* قطعات یدکی ایران خودرو ۳ - رنگ شمس ۰
* فرآورده های تزریقی ۲ - سازمان آب ۱
* راه‌آهن ۱ - شیر پاستوریزه ۰
* ایران ترانسفو ۹ - فریبرز ایران ۱
* دورال ۷ - رادیو الکتریک ۶ (با ضربات پنالتی)
* صنعتی مهرآباد ۳ - انبار عمومی ۰
* صنایع چوب ایران ۴ - ایران برنا ۰
* پرسی گاز ۴ - دارو سازی لقمان ۰
* پرسی گاز ۴ - داروسازی لقمان ۰
* مرکزی دارو پخش ۱ - بوتان ۰
* پروفیل نیمه سبک ۶ - اتحادیه امکان ۱
* خاور ۸ - حریر ۰
* شهاب یدک ۵ - هواپیمایی آسمان ۴
* کیان تایر ۳ - طرح توسعه تلفن ۰
* جوراب آسپا ۹ - صنایع سبک ۱

لازم به یاداوری است مسابقه دو تیم فوتبال اکباتان و اطلاعات بعلت تاریکی هوا نیمه کاره ماند و به بعد موکول شد.

برنامه بازیهای هفته آینده

* یکشنبه ۶۴/۱۰/۲۹، زمین فوتبال ورزشگاه شهید مرغوب کار

ساعت ۸ صبح: مرکزی دارو پخش - شهاب یدک، ساعت ۹/۵ صبح: علاءالدین - برنده آما و پولا، ساعت ۱۱ صبح: تولیددارو - ایرانیت، ساعت ۱ بعدازظهر: راه‌آهن - پیمانیر، ساعت ۲/۵ بعدازظهر: مرکز ابزار آلات - مخابرات

* یکشنبه ۶۴/۱۰/۲۹، زمین فوتبال ورزشگاه ایران خودرو

ساعت ۸ صبح: تعمیرگاه های ایران خودرو - خوشخواب، ساعت ۹/۵ صبح: اکباتان - اطلاعات، ساعت ۱۱ صبح: ماشین سازی پارس - برنده شادان پور و بیمه های ملی شده

* دوشنبه ۶۴/۱۰/۳۰، زمین فوتبال شماره ۴ آزادی

ساعت ۱ بعدازظهر: خدمات موتوری - الیاف، ساعت ۲/۵ بعدازظهر: ارج - برنده ساسان و فرآورده های نساجی

* دوشنبه ۶۴/۱۰/۳۰، زمین فوتبال شماره ۲ ورزشگاه شهید شیرودی

ساعت ۸ صبح: شوفاژ کار - لیلاند، ساعت ۹/۵ صبح: سلپیک - پارس الکتریک، ساعت ۱۱ صبح: دورال - دخانیات

فوتبال حذفی «گودشهرزاد» به روزهای پایانی خود نزدیک می‌شود

مسابقات فوتبال جام حذفی بزرگداشت ۲۲ بهمن «گودشهرزاد» که از چندی قبل با شرکت ۴۸ تیم از دسته‌های اول، دوم، سوم و یک تیم از منتخب جوانان این مجموعه ورزشی طی مراسم خاصی و با حضور بیش از ۳۰۰۰/- تماشاگر علاقمند آغاز شده بود به روزهای حساس و پایانی خود نزدیک می‌شود و در هفته آینده قهرمان خود را خواهد شناخت.

براساس گزارش خبرنگار ما در این هفته مسابقات از یک حساسیت خاص و ویژه‌ای برخوردار بود و هر تیم سعی داشت ضمن ارائه یک بازی خوب و پیروزی بر حریف خود را به مرحله بعدی مسابقات برساند. حساس‌ترین دیدار این هفته را دو تیم فوتبال طلوع و آپادانا برگزار کردند تیم طلوع از وجود جعفر مختاری‌فر ملی پوش استقلال و تیم آپادانا از وجود حسین یاریار و مجید علیان سود می‌برد.

این دو تیم نیمه اول را طی یک بازی سریع و بدون گل پشت سر گذاشتند و در نیمه دوم هر دو تیم یکبار موفق به گشودن دروازه همدیگر شدند که سرنوشت آن به وقت اضافه کشانده شد که در این مرحله تیم آپادانا موفق شد دوبار دیگر دروازه رقیب را فتح کند و با نتیجه ۲-۴ به پیروزی رسد.

براساس این گزارش یک بار «مجید علیان» موفق به مهار پنالتی گردید.

سایر نتایج این هفته مسابقات حذفی گودشهرزاد به شرح زیر می‌باشد:

* عدالت ۳ - رهبر ۰

گلها: اکبر سلیمانی، قدرت لطیفی و محمود بهلولی هرکدام یک گل برای عدالت.

* البرز ۴ - آخوندی ۲

گلها: عباس قدیری (۲ گل)، موسی میرکاظمی و کاظم امینی هرکدام یک گل برای البرز و احمد مسعودی و امیر ربیعی هرکدام یک گل برای تیم آخوندی.

* همین گزارش حاکی از آن است که تاریخ نقل و انتقالات «گودشهرزاد» از تاریخ چهارشنبه ۶۴/۱۱/۹ لغایت وقت اداری روز شنبه ۶۴/۱۲/۱۰ بمدت یک ماه می‌باشد. و هر تیم محلی مجاز است تنها از ۳ بازیکن باشگاههای تهران و ۴ بازیکن آزاد استفاده نماید.

اعضای شرکت کننده در اولین اردوی تدارکاتی تیم ملی والیبال

سرانجام فدراسیون والیبال پس از چند سال دوری از میادین بین‌المللی، برای تدارک و آماده سازی تیم ملی والیبال جهت حضور در مسابقات آسیایی سئول، در اولین گام ۶۰ والیبالیست جوان را به اردو دعوت کرد، هر چند که تعدادی بدلائل گرفتاری اداری و مسئله سربازی نتوانستند بطور کامل در اردو باشند.

به گزارش خبرنگار ما، در آخرین روز اردو که برای گفتگو با سرپرستان، مربیان و بازیکنان به استادیوم آزادی رفته بودیم، بازیکنان باقی مانده در اردو عکسی بیادگار گرفتند.

جهت شرکت در مسابقات دهه فجر

پیکارهای انتخابی بسکتبال باختران با برتری پاس پایان یافت

باختران - خبرنگار ورزشی اطلاعات: مسابقات بسکتبال باختران به مناسبت دهه فجر و انتخابی تیم منتخب باختران زیر نظر هیئت بسکتبال این شهر با شرکت ۴ تیم در سالن تختی برگزار گردید و در پایان تیم پاس مقام نخست این مسابقات را کسب کرد.

اسامی تیم پاس: اکبر فوائدی، مهدی اجیل چی، رضا عصری، همایون کیهانی، افشین عصری، مهدی جدیدی، مسعود سفری، مهدی مخصوصی، فریبرز ربیعی، شاهپور معتضدی، رضا کیوانی.

سرپرست: همایون جواهری، مربی: غلامرضا اورنقی

به گزارش خبرنگار ما، در پایان جوایزی که از سوی سرپرستی اطلاعات در غرب کشور تهیه شده بود، به تیم‌های اول تا سوم اهداء گردید.

قهرمانی والیبال کبوتر آهنگ به «آزادی» رسید

کبوتر آهنگ - خبرنگار ورزشی اطلاعات: مسابقات والیبال کبوتر آهنگ با شرکت ۶ تیم از باشگاهها و دستجات آزاد این بخش در ۲ گروه به صورت دوره‌ای تحت عنوان بزرگداشت هفته وحدت و یادواره شهید آیت‌الله مفتح زیر نظر هیأت والیبال و تربیت بدنی کبوتر آهنگ برگزار شد و در پایان آزادی به قهرمانی دست یافت.

در این دوره از مسابقات چهار تیم وحدت، پرسپولیس، جوانان و آزادی با پیروزی بر حریفان خود به مرحله نیمه نهایی راه یافتند که در این مرحله نیز تیم‌های پرسپولیس و آزادی با نتایج مشابه ۳ بر صفر از سد حریفان خود گذشتند و به فینال راه پیدا کردند. بازی فینال که با حضور گروهی از علاقمندان والیبال برگزار شد، تیم والیبال آزادی موفق گردید در ۳ ست متوالی (۱۵-۸، ۱۵-۸ و ۱۵-۱۱) بر پرسپولیس غلبه نموده و به مقام قهرمانی برسد.

در پایان جوایز تیم‌های اول تا سوم توسط سرهنگ لطفی به آنان اهداء شد.

اسامی بازیکنان آزادی: حسین جلیلیان، محسن لشگری، حبیب عصار، سیف الله ترابی، مسلم زمانی، صابر ملک پور، محمد شعبانی نیاکی، سرپرست: لشگری، مربی: جلیلیان

تیم والیبال گرگان با این ترکیب موفق گردید قهرمانی والیبال جام حذفی مازندران را بخود اختصاص دهد.

در اولین دوره مسابقات

گرگانی‌ها جام حذفی والیبال مازندران را تصاحب کردند

آمل - شاکری، خبرنگار ورزشی اطلاعات: مسابقات والیبال جام حذفی مازندران که از دو ماه پیش با شرکت ۱۶ تیم از شهرهای سواحل خزر آغاز گشته بود، سرانجام بابرگزاری دوبازی رفت و برگشت میان تیم‌های آمل و گرگان با قهرمانی گرگانیها بپایان رسید.

گرگان که دیدار رفت را ۳-۱ به آمل واگذار کرده بود، در دیدار برگشت در مقابل تیم از هم پاشیده آمل چندان مشکلی نداشت و در روزی خوب با دفاعهای مستحکم حاجی نجفی و مسلمی‌پور و اسپک‌های پونزآور رمضان غریب و هادی خسروی روی سازندگی عزیز علی نژاد موفق شد در سه گیم پیاپی با نتایج (۱۵-۵، ۱۵-۸، ۱۵-۸) به پیروزی جالب و دور از انتظاری برسد. سرداوری این بازی با محمد نیک‌بین و داوری آن با احسان الطافی بود.

تیم والیبال گرگان در سالهای اخیر با دورخیزی حساب شده و بلطف هیأتی فعال پس از کسب عنوان سوم در اولین دوره لیگ والیبال مازندران و با قهرمانی جام حذفی در سال جاری توانست خود را بعنوان وزنه‌ای مهم در استان مطرح نماید. و والیبال مازندران را از حالت دو قطبی بین آمل و گنبد نجات بخشد.

اسامی تیم والیبال گرگان: عزیز علی‌نژاد - هادی خسروی - نادر گریپور - الیاس سقلی - غلامحسین مسلمی‌پور - خذر سقلی - رمضان غریب - مهدی کیاء - حاجی نجفی، مربی: عزیز علی‌نژاد، سرپرست: احمد قهرمان

مسابقات والیبال سراسری پخش نفت در یزد برگزار می‌شود

اولین دوره مسابقات والیبال سراسری پخش شرکت ملی نفت ایران به مناسبت بزرگداشت دهه فجر، از تاریخ ۶۴/۱۰/۲۸ در شهرستان یزد برگزار می‌شود.

به گزارش تربیت بدنی پخش نفت، در این مسابقات کلیه تیم‌های والیبال نواحی پخش سراسر کشور شرکت خواهند کرد.

خوزستان - تهران یکشنبه آینده

فدراسیون فوتبال جمهوری اسلامی ایران در تماسی اعلام کرد: دیدار عقب افتاده تیم‌های تهران الف با منتخب خوزستان که قرار بود روز جمعه گذشته (۶۴/۱۰/۲۰) اهواز برگزار شود، به روز یکشنبه آینده ۶۴/۱۰/۲۹ موکول گردیده است.

دروازه‌بان ۴۰ ساله تاتنهام در اولین بازی موفق نبود.

«بیات جنینگز» دروازه بان ۴۰ ساله تیم ملی ایرلند شمالی که برای اولین بار طی فصل جاری در درون دروازه تیم تاتنهام قرار گرفته بود، نتوانست آنچنان پاسخگوی مربی این تیم باشد.

«بیات جنینگز» تا دقیقه ۴۹ توانست در زمین لیورپول از دروازه‌اش بخوبی محافظت کند، ولی در این لحظه «ایان راش» مهاجم وازی حریف از خط دفاعی تاتنهام گذشته و اولین گل را بنفع لیور پول بثمر رسانید.

«مارک لارنسون» دفاع ایرلند جنوبی لیور پول و مجدداً «ایان راش» دوباره توانستند تاتنهامیها را مغلوب کرده ودر نهایت نتیجه بازی را ۳-۰ کنند.

«بیات جنینگز» که ۱۲ سال متوالی برای تاتنهام بازی کرده بود، در سال ۱۹۷۷ به تیم آرسنال منتقل شد و پس از آنکه سال پیش توسط این تیم باز نشسته اعلام گردید، مجدداً به تاتنهام آمد تا در تیم ذخیره‌های این تیم بازی کند.

«بیات جنینگز» در ۱۱۳ مسابقه بین‌المللی همراه با ایرلند شمالی بمیدان رفته و اگر این رقم را به ۱۱۷ برساند، عنوان بیشترین بازی در تیم ملی را در جهان از آن خود خواهد کرد.

ورزش در جهان

مربی ۵۳ ساله تیم فوتبال «اودینس» استعفاء کرد

ایتالیا - خبرگزاریهای خارجی: «لوتیز وینسیسیو» مربی تیم آودینس از دسته اول باشگاههای فوتبال ایتالیا، هفته گذشته بدنبال صحبت‌های زیاد با رئیس این باشگاه استعفا کرد.

«وینسیسیو» مربی ۵۳ ساله برزیلی که زمانی بهترین مهاجم تیم ناپولی بود و بعدها به صورت مربی در اختیار این تیم قرار گرفت، مربی تیم‌های لازیو، آوه‌لینو و پیزا قبل از آمدنش به آودینس بوده است.

وی علت استعفایش را شکست‌های پی در پی آودینس مطرح کرده است و عنوان نموده که دیگر برای نجات این تیم از سقوط به دسته دوم فوتبال باشگاههای ایتالیا کاری از دست وی ساخته نیست.

«وینسیسیو» مدت دو سال با آودینس بوده و وی باعث شد که زیکو ستاره جام جهانی برزیل به این تیم بپیوندد.

قبل از آمدن «وینسیسیو» به عنوان مربی آودینس، یک برزیلی دیگر بنام «جوزدیر سیو» مسئول این تیم بوده است.

در مسابقات سوپر جام باشگاههای انگلیس

«بیرمنگام» مغلوب یک تیم آماتور شد

لندن - خبرگزاریها: در شرایطی که تیم «آلترینگوم» از تیم‌های آماتور و بدون رده بندی قهرمانی انگلیس، پریشب توانست بیرمنگام از دسته اول باشگاههای انگلیس را در سوپر جام این کشور ۱-۲ شکست داده و باعث بیرون رفتن این تیم از جام شود. لیورپول هم به دیدار تاتنهام رفت تا نبردی بزرگ را اغاز نمایند.

لیورپول که سال پیش پس از ۷۰ سال برای اولین بار در زمین خود مغلوب تاتنهام گشت، در این شب هیچ چیز را به قرعه و شانس واگذار نکرده و در برابر تاتنهام ایستاد.

«نانت» خواستار عدم حضور چند بازیکن خود در دیدار های تیم ملی فرانسه شد

فرانسه، خبرگزاریهای خارجی: باشگاه نانت تنها تیم حاضر در رقابت‌های سه جام باشگاههای اروپا از فرانسه، هفته پیش طی نامه‌ای از فدراسیون فوتبال فرانسه خواست که «هنری میشل» مربی این تیم را مجاب کرده تا از بازیکنان نانت جهت شرکت در دیدار دوستانه‌ای که تیم ملی فرانسه قرار است در برابر ایرلند شمالی در ۰۰ جهار شنبه ۷ اسفند ماه داشته باشد، استفاده نکند.

نانت که تنها تیم حاضر فرانسویها در سه جام باشگاهی اروپا می‌باشد، قرار است در روزهای چهارشنبه ۱۴ و ۲۸ اسفند ماه، در کادر مسابقات جام قهرمانی یوفا با تیم انترمیلان از ایتالیا روبرو شود.

«هنری میشل» پس از دریافت این خبر گفت: من مجاز نیستم تن به این کار بدهم مگر اینکه رئیس فدراسیون فوتبال شخصاً از من بخواهد، زیرا من به افرادی مانند «جوز توره»، «یون رویکس» و «ویلیام آیاچه» در این دیدار احتیاج دارم.

از قرار معلوم تیم ملی فرانسه در روز ۷ فروردین ماه سال آینده نیز در پاریس با تیم ملی آرژانتین دیدار دوستانه‌ای برگزار خواهد کرد.

گزارش مصور دیدار رئیس جمهور از پاکستان

عکس‌ها از جهانگیر رزمی خبرنگار عکاس اعزامی اطلاعات به پاکستان

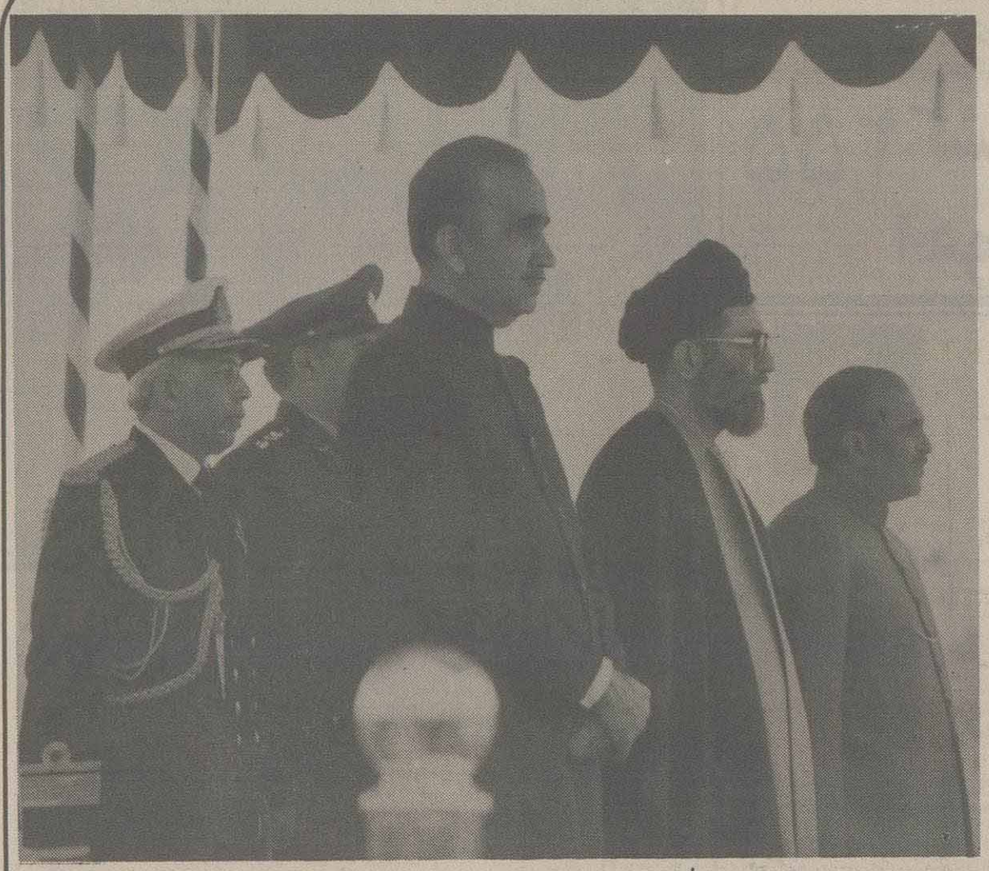

لحظاتی پس از ورود حجت‌الاسلام والمسلمین سیدعلی خامنه‌ای به فرودگاه اسلام آباد، روسای جمهوری دو کشور اسلامی ایران و پاکستان در جایگاه تشریفات قرار گرفتند و سرود جمهوری اسلامی ایران و سرود ملی پاکستان نواخته شد. در عکس آقای «جونیجو» نخست وزیر پاکستان نیز در کنار رئیس جمهوری اسلامی ایران و پاکستان دیده می‌شود.

* ملت پاکستان، تمام عشق و علاقه‌ی خود را با استقبال گرم از رئیس جمهوری اسلامی ایران نسبت به ملت برادرشان، نشان دادند. این کودک، با دسته گل خود، بخشی از احساسات ملت مسلمان پاکستان را در دیدار با رئیس جمهوری، ابراز می‌دارد.

پس از نواخته شدن سرود جمهوری اسلامی ایران و سرود ملی پاکستان فرمانده گارد تشریفات فرودگاه اسلام آباد با حضور در برابر جایگاه تشریفات از رئیس جمهوری اسلامی ایران درخواست می‌کند از گارد تشریفات سان ببیند.

روزهای گذشته پاکستان شاهد برگزاری باشکوه ترین مراسم استقبال و میهمان‌نوازی دولت و ملت پاکستان از رئیس جمهوری ایران اسلامی بود. تا آنجا که به نوشته مطبوعات پاکستان در ده سال گذشته پاکستان هرگز شاهد چنین مراسم پرشوری نبوده است. عکس بالا صحنه‌ای از مراسم عبور رئیس جمهوری اسلامی ایران از برابر گارد احترام در اسلام آباد را نشان می‌دهد.

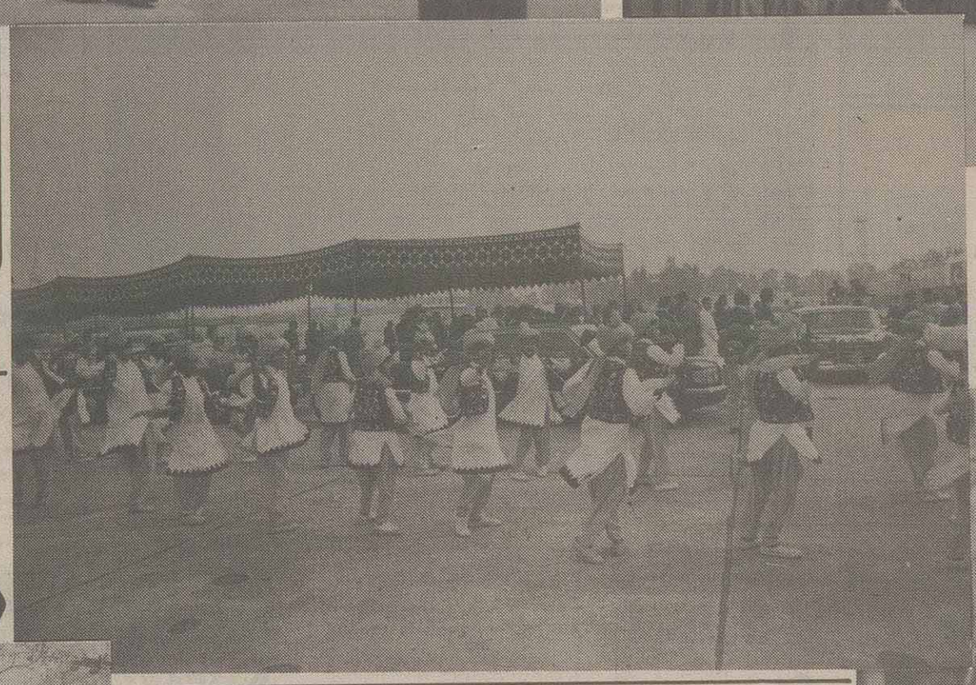

در فرودگاه اسلام آباد عده‌ای از نوجوانان و کودکان خردسال پاکستانی اجرای مراسم سنتی و آوازهای محلی گوشه‌ای از شادمانی برادران و خواهران مسلمان پاکستان را از سفر رئیس جمهوری اسلامی ایران به کشور خود به نمایش درآوردند.

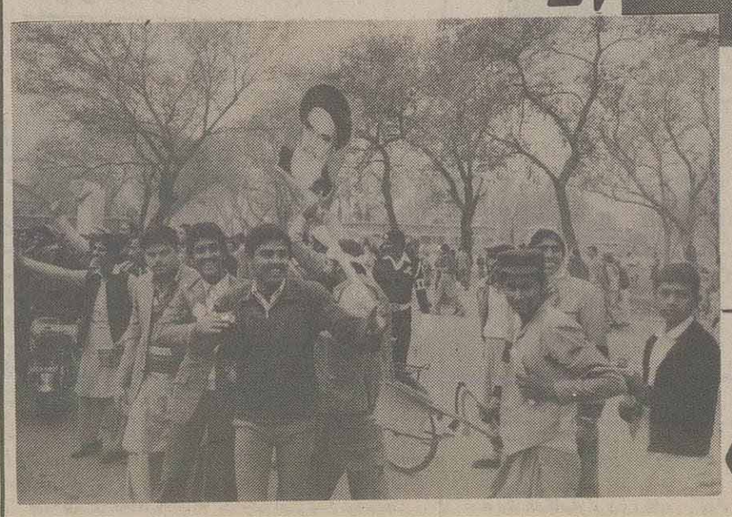

رئیس جمهوری اسلامی ایران در بدو ورود به فرودگاه اسلام آباد مورد استقبال گرم رئیس جمهوری و مقامات بلندپایه کشور دوست و برادر پاکستان قرار گرفت. حجت‌الاسلام والمسلمین خامنه‌ای و «پرزیدنت ضیاءالحق» در پایان مراسم سان از گارد احترام در عکس دیده می‌شوند. سرهنگ سهرابی رئیس ستاد مشترک ارتش جمهوری اسلامی ایران، و فرمانده نیروی دریائی پاکستان در طرفین رئیس جمهوری کشورمان حضور دارند.

* تصاویر امام امت، تزیین‌گر بزم ساده‌ی جوانان پاکستانی در مراسم استقبال از رئیس جمهوری اسلامی ایران بود. گوشه‌ای از شور و هیجان این جوانان در دریچه دوربین خبرنگار عکاس اعزامی اطلاعات ثبت شده است.

بنام خدا

حرف اول

مهربان است، ضمناً آدم درستی هم هست. تا حالا نشده که گرانفروشی بکند. هر وقت هم آدم بهش سلام می‌کند، جواب سلام آدم را می‌دهد. برخلاف همه بزرگترها که زورشان می‌آید، جواب سلام بچه‌ها را بدهند.

بابچه‌های محل

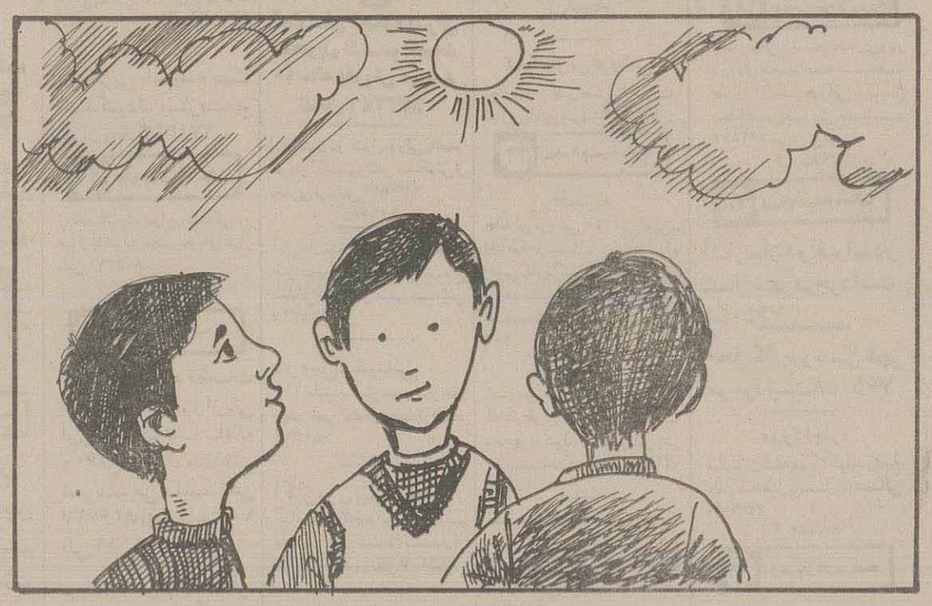

با بچه‌ها نشسته بودیم و حرف می‌زدیم. بچه‌های محل را می‌گویم. همهٔ ما در کوچهٔ «۲۲ بهمن» می‌نشستیم. کوچه تنگ و باریکی است، و جوی نسبتاً بزرگی از وسط کوچه می‌گذرد. کوچه آنقدر باریک است که وقتی با دوچرخه می‌خواهی رد شوی باید مواظب باشی که در جوی نیافتی. خلاصه من و اکبر و احمد و مجید و ناصر نشسته بودیم و حرف می‌زدیم. یک دفعه احمد گفت: بچه‌ها! من یک سئوالی داشتم. بنظر شما در محله ما چه کسی از همه بهتر و خوبتر است؟ همه کمی فکر کردیم و بعد از چند دقیقه سکوت، مجید گفت: خوب معلومه! حسن آقای قصاب از همه بهتره و خوبتره! من که از تعجب چشمهایم گرد شده بود، گفتم: آخه چرا، حسن آقای قصاب؟ مجید گفت: چون از همه پر زورتره پیش خودم فکر کردم: پس هر کی پر زورتره، بهتره!

خواستم همین حرف را بزنم که اکبر گفت: نه! نه! آقای معتمدی از همه بهتره و من احترام زیادی به او می‌گذارم. چون آقای معتمدی از همه پولدارتره، خانه‌اش از همه خانه‌ها یک سرو گردن بلندتره، ماشینش ۲ برابر همه ماشینها است.

من که باز از این حرف تعجب کرده بودم، با خودم فکر کردم: «پولدارتره که پولدارتره! از چه وقت تا حال پول زیاد میزان خوبی و بدی شده است؟» در این فکر بودم که یکدفعه ناصر گفت: بنظر من آقای رضایی از همه بهتره! چون معلم است و چیزهای خیلی زیادی می‌داند که می‌تواند به همه یادبدهد.

همیشه هم سرش در کتاب و دفترش است. ساده زندگی می‌کند ولی چیزهای زیادی بلد است. تا رفتم روی حرف ناصر فکر کنم، احمد گفت: به نظر من حسین آقای بقال از همه بهتره بهتره! چون او خیلی من در فکر بودم که یکدفعه بچه‌ها همه با هم گفتند: پس رضا! چرا ساکت ماندی، تو هم یک چیزی بگو. لابد فکر می‌کنی، خودت از همه بهتری که حرف نمی‌زنی.

من هم گفتم: دارم فکر می‌کنم. چون نمی‌خواهم حرفی که بزنم، الکی باشد. راستش را بخواهی بنظر من عباس آقای بنا از همه بهتر است، چون هم صبح تا شب کار می‌کند و زحمت می‌کشد و نان کوشش و زحمت خودش را می‌خورد و آدم وقتی به دستهایش نگاه می‌کند، می‌فهمد که چقدر خسته است اما به رویش نمی‌آورد و هم با این همه خستگی خیلی مهربان است و جواب سلام آدم را از حسین آقای بقال هم بلندتر جواب می‌دهد و یک عالمه هم با آدم حرف می‌زند. تازه همه اینها به کنار، چند سال است که برای با سوادشدن به کلاسهای نهضت سوادآموزی می‌رود و درس می‌خواند و شبها با آن همه خستگی درس و مشق می‌نویسد. عباس آقا نه پول دارد و نه ماشین بزرگ و نه زور حسن آقای قصاب را دارد که با یک ضربه محکم به ساتور، ران گاو را دو شقه کند، اما هم با ایمان است و صفا و مهر و محبت دارد و هم کار و کوشش می‌کند و هم درس می‌خواند و علم یاد می‌گیرد، و...

***

دوستهای خوب من! حال من می‌خواهم از شما بپرسم، بنظر شما بهترین آدمی که می‌شناسید، چکاره است و چه خصوصیاتی دارد؟ با پاسخ دادن به این سئوال در واقع می‌توانید در مسابقه بزرگ ۲۲ بهمن شرکت کنید. جواب سئوال مرا تا ۸ بهمن به آدرس: تهران خیابان خیام - روزنامه اطلاعات - طبقه چهارم - تحریریه - سرویس کودکان و نوجوانان بفرستید.

برای شرکت در مسابقهٔ بزرگ ۲۲ بهمن حرف اول را بخوان

خنده‌های بلند

دست به جای پا

مردی وارد شهری شد. از همان روز اول شروع کرد به روی دستهایش راه رفتن. از او پرسیدند: چرا این طور راه می‌روی؟

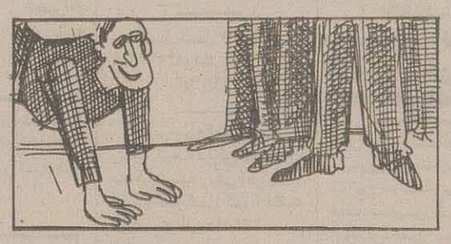

جواب داد: برای اینکه با خودم قرار گذاشته بودم که دیگر پایم را در این شهر نگذارم!

زهرا و فرانک

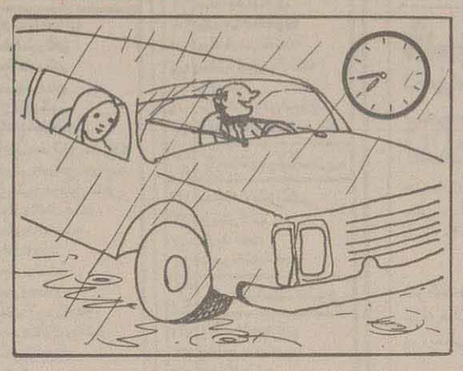

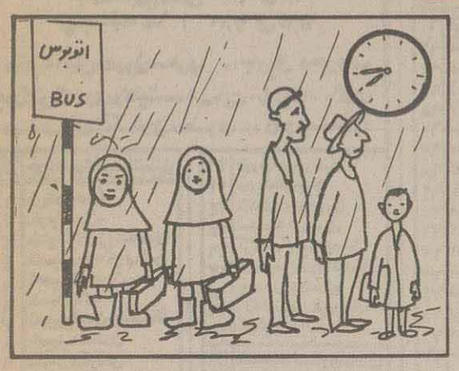

ساعت یکربع به ۸ است وقتی که زهرا با چکمه های مشکی لاستیکی کنار جوی آب خیابان درایستگاه اتوبوس، منتظر اتوبوس شرکت واحد است، ماشین بزرگ و آلبالویی رنگی درکنار خانه «فرانک» ایستاده است. و آقایی که راننده خانه فرانک است، منتظر اوست تا فرانک را به مدرسه ببرد. مدرسه فرانک از خانه‌اشان زیاد دور نیست. اما او با ماشین بزرگ آلبالویی رنگشان به مدرسه می‌رود. فرانک سوار ماشین می‌شود و ماشین به سرعت کوچه خانه فرانک را ترک می‌کند. اما زهرا هنوز درایستگاه اتوبوس ایستاده و منتظر است. لپهای زهرا از سرما گل انداخته، دستهایش یخ کرده و کمی آب باران از سوراخ چکمه زهرا وارد شده و جوراب زهرا را خیس کرده است. دل توی دل زهرا نیست. دلش شور می‌زند که خدای نکرده به مدرسه دیر برسد.

سحرخیز باش تا کامروا شوی

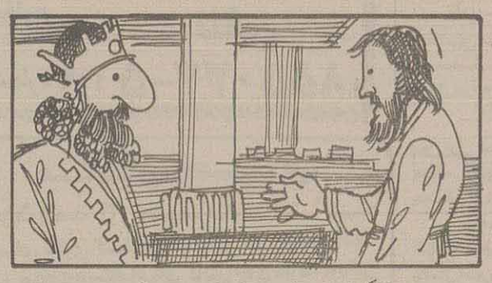

روزی بود و روزگاری بود. یک روز صبح زود بزرگمهر وزیر دانشمند انوشیروان(۱) به بارگاه او رفت و کار مهمی در پیش بود. اما وی هنوز بیدار نشده بود و ساعتی دیر شد.

بزرگمهر که به سحرخیزی عادت داشت، بارها به انوشیروان نیز سفارش کرده بود، پیش از طلوع آفتاب از خواب برخیزد و می‌گفت: «سحر خیز باش تا کامروا باشی.» انوشیروان که بر اثر سرگرمیهای شبانه، شب دیر وقت می‌خوابید و صبح دیر از خواب برمی‌خاست، از این یادآوری بزرگمهر هم که مانند سرزنشی بود، ناراحت می‌شد. اما حرف بزرگمهر را گوش می‌داد و سکوت می‌کرد.

آن روز صبح که کار مهمی در پیش بود، بزرگمهر انوشیروان را پند دادوگفت: «خواب صبح یک عادت ناپسندی است و دیر خوابیدن و دیر برخاستن برای هرکس عیب است و سحرخیزی همیشه و برای همه کس مایه کامیابی‌های بسیار است.»

انوشیروان حرف بزرگمهر را شنید و پاسخی نداد. اما در دل فکر کرد که این وزیر خیرخواه دست بردار نیست و هر روز این سخن را تکرار می‌کند، خوب است کاری کنیم که یک روز خودش از سحرخیزی ضرری ببیند و آنوقت خودش را هم سرزنش کنیم و به او بخندیم.

آن روز گذشت و روز دیگر انوشیروان به دو نفر از مأمورانش دستور داد: «لباس خود را عوض کنید و خود را به صورت ولگردان بسازید و فردا صبح زود که هنوز تاریک است، در راهی که بزرگمهر از آنجا به بارگاه می‌آید، پنهان شوید و همین که بزرگمهر رسید، مانند دزدها پیش بروید، او را بترسانید و لباسهایش را بگیرید و بروید تا بزرگمهر مجبور شود به خانه برگردد و دوباره لباس بپوشد، اما مواظب باشید صدمه‌ای به او نرسد.»

آنها هم همین کار را کردند. و صبح تاریک بر سر راه رفتند، سر و روی خود را با پارچه‌ای سیاه بستند و ناگهان بر او حمله کردند و گفتند: «هر که هستی اگر می‌خواهی جان سالم به در ببری هر چه همراه داری به ما بده.»

بزرگمهر گفت: «من وزیر پادشاهم و به بارگاه می‌روم، زود مرا رها کنید وگرنه گرفتار خواهید شد.» آنها به این حرف خندیدند و به مسخره گفتند: «دروغ می‌گویی و با این حرفها می‌خواهی ما را بترسانی ولی ما دزدان، وزیر و وکیل نمی‌شناسیم، زودباش هر چه داری بده و به سلامت برو وگرنه بد می‌بینی.»

بزرگمهر گفت: «من زر و سیم ندارم. مردی وارسته‌ام و دارایی من همان عقل و دانش من است که همه را به کار می‌آید. اگر می‌خواهید شما را پندی بدهم.»

ادامه دارد

جدول

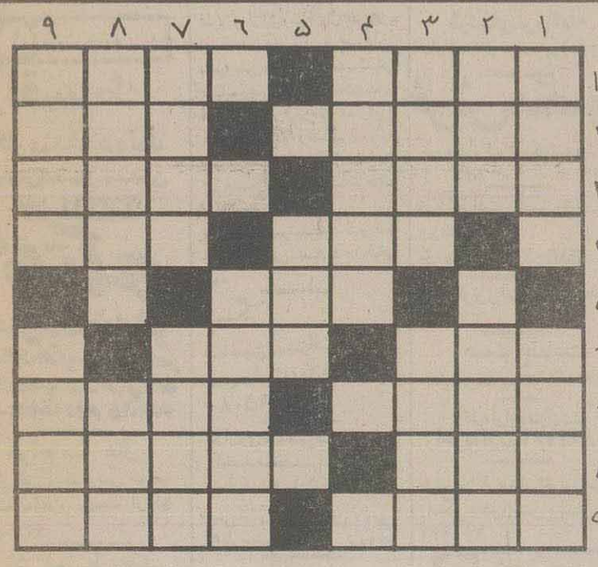

افقی:
۱- کم - میوه درخت نخل
۲- وفادار - اما
۳- در را به چارچوب وصل می کند تا در به آسانی باز و بسته شود - با کلمه لازم و ملزوم هم خانواده است
۴- شبها روی آن می خوابیم-غذایی که در هر سفره ای هست
۵- گلی سفید و خوشبو
۶- فرشته - نصیحت، اندرز.
۷- هم به معنی جان است و هم به معنی جاری - ریزه آتش که از آتش جدا می شود و به هوا می جهد
۸- چیزی را به چیز دیگر می چسباند - آخر
۹- الان فصل پرتقال و نارنگیش است - هریک از پنج خشکی بزرگ جهان

عمودی:
۱- یکی از بیماریهای بسیار بد - همه کشورها دارند
۲- کشتی جنگی - ازدواج
۳- هم به معنای دارایی و خوشبختی است و هم به معنی کشور و حکومت - اسب بارکش
۴- کارکفاش
۵- اگر آن را وارونه بخوانیم به معنی تمیز است
۶- یک نوع آن مثل سوزن است و یک نوع دیگر آن را خانمها به موهایشان می زنند.
۷- سوراخ کوچکی درديوار که نور وارد آن می شود - از اقیانوس کوچکتر است.
۸- دریانورد - اگر آن را دوبار بگوییم صدای کلاغ می شود
۹- محفوظ - نونیست

نقاشی از: مریم جوزی

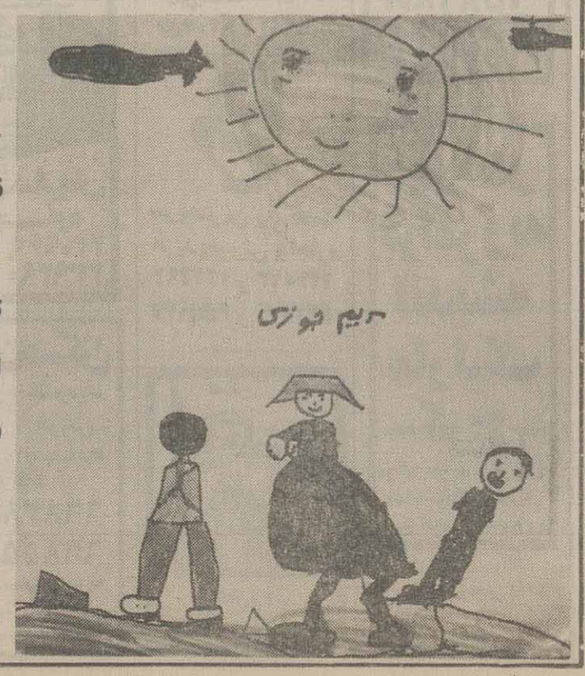

نقاشی مریم را می بینی. خیلی قشنگ کشیده است فکر می کنی مریم کلاس چند است؟ کلاس اول، دوم..... نه! اشتباه می کنی مریم اصلا مدرسه نمی رود. اوفقط ۵ سال دارد. حالا توهم برویک قلم و کاغذ بردار، ببین، می توانی توهم اینطور نقاشی کنی؟

نقاشی از: مهدی ابراهیم‌پور، شاگرد کلاس پنجم

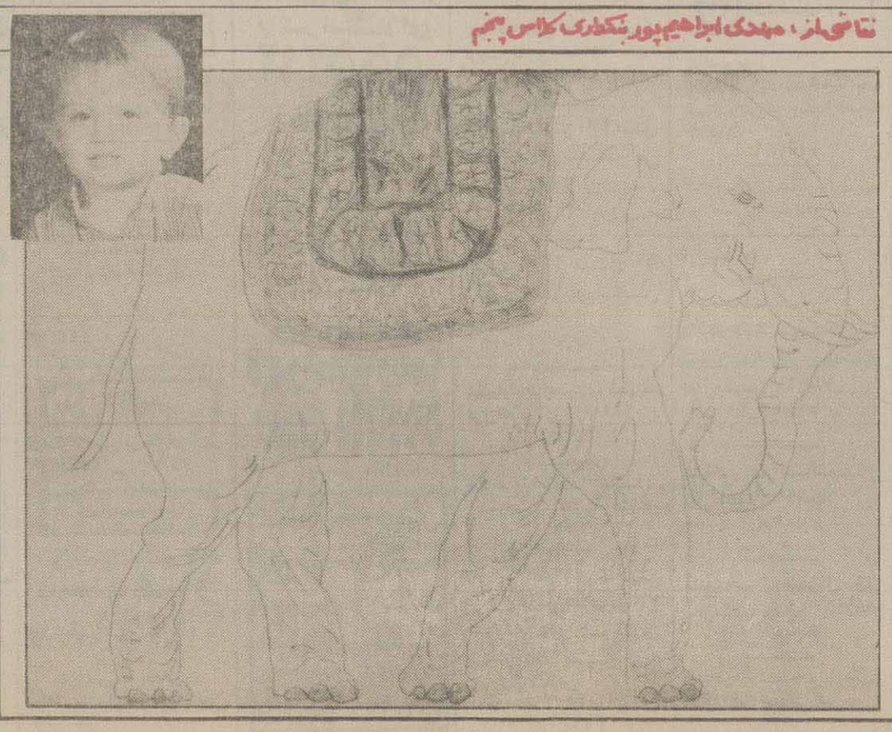

نقاشی از: مرجان ابراهیم‌پور، شاگرد کلاس سوم

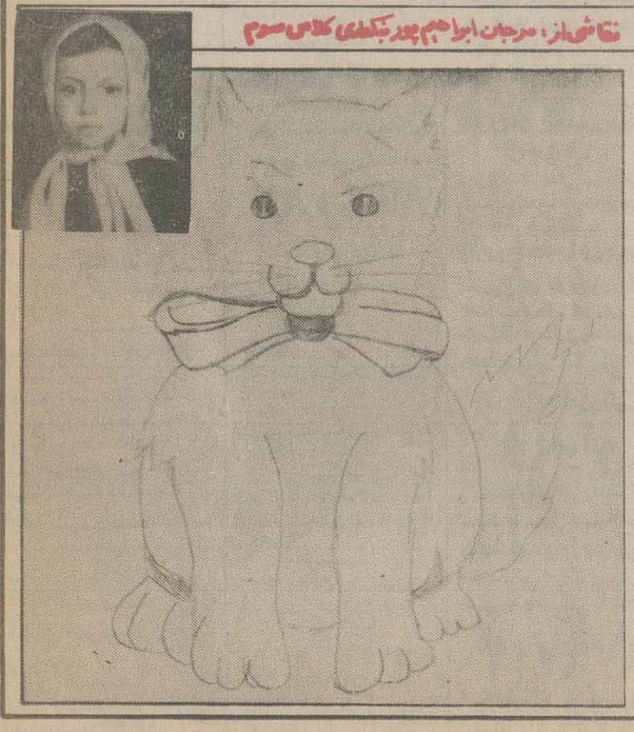

راهنمای شماره‌ای نیازمندیهای اطلاعات

ساعت کار نیازمندیهای اطلاعات ۷/۳۰ تا ۱۶/۳۰

قبول آگهی تلفنی ۷/۳۰ الی ۱۸
پنجشنبه‌ها : ۷/۳۰ الی ۱۳/۳۰

هزینه آگهی تلفنی معمولی سطری ۳۰۰ ریال و حروف
بزرگتر، کادری و کلیشه سطری ۴۰۰ ریال. بالای
صفحات پشتوانی سطری ۵۰۰ ریال

۱	خرید و فروش و خدمات منزل
۲	فروش لوازم
۳	خرید لوازم
۴	نمایشگاه و فروشگاه مبل
۵	تعمیر رو به کوبی مبل
۶	تعمیر تشک و بیزه
۷	تعمیر یخچال و سردخانه
۸	تعمیر لباسشوئی
۹	تعمیر آبگرمکن
۱۰	تعمیر کولر
۱۱	تعمیر ساعت
۱۲	تعمیر پکاپ
۱۳	تعمیر لوازم برقی
۱۴	خدمات برق
۱۵	شستشوی مبل و موکت
۱۶	تلویزیون
۱۷	تلفن
۱۸	اتومبیل
۱۹	فروش اتومبیل
۲۰	فروش موتور سیکلت
۲۱	خرید اتومبیل
۲۲	نمایشگاه اتومبیل
۲۳	معاونه اتومبیل
۲۴	آژانس کرایه اتومبیل
۲۵	مورد نیاز کرایه اتومبیل
۲۶	برای اتومبیل متفرقه
۲۷	بارکش شهر و شهرستان
۲۸	جرثقیل کرایه
۲۹	ایجاد کار و تلاش
۳۰	استخدام
۳۱	جویای کار
۳۲	شریک
۳۳	انجام حسابرسی و حسابداری
۳۴	ترجمه مدارک
۳۵	آموزش فرهنگی
۳۶	تدریس خصوصی
۳۷	کلاس و درس
۳۸	آموزشی متفرقه
۳۹	ویلا خرید و...
۴۰	زمین خرید و...
۴۱	مغازه و خرید و اجاره
۴۲	نقشه‌های ساختمانی
۴۳	خدمات ساختمانی
۴۴	املاک و مستغلات
۴۵	ساختمان سازی
۴۶	تعمیرات ساختمان
۴۷	پوشش ساختمان
۴۸	نقشه کشی ساختمان
۴۹	داربست
۵۰	تزئینات و دکوراسیون
۵۱	لوله بازکنی و تخلیه چاه
۵۲	خدمات ساختمانی
۵۳	تلفن و تلکس
۵۴	معاملات تلفنی و تلکس
۵۵	فروش تلفن
۵۶	خرید تلفن
۵۷	تعمیر تلفن و تلکس
۵۸	خدمات عمومی
۵۹	پانسیون پسرانه
۶۰	پانسیون دخترانه میشویم
۶۱	مهد کودک
۶۲	کشتار و پخش اندرو
۶۳	ماشین آلات صنعتی و ساختمانی
۶۴	ماشین آلات فروش
۶۵	ماشین آلات خودرو
۶۶	ماشین آلات کرایه
۶۷	مورد نیاز کرایه ماشین آلات
۶۸	آگهی های گوناگون

شوفاژ بعب تعمیرات ۲۴۷۳۳۴

۱۳ لوله کشی گاز

خدمات گاز
تعمیرات کلیه وسایل گازسوز
تلفن ۶۵۲۴۰۲
آ_۴۰۰۱۱

شرکت دی نو ۶۸۵۹۹۶
لوله کشی تعمیر تبدیل اجاق
و روشنائی
آ_۳۸۷۷۱

لوله کشی گاز و تعمیرات
شوفاژ (شمیرانات) خلیج
۴۳۷۳۵۶۵
آ_۳۸۵۶۲

۱۴ تعمیر لوازم برقی

تعمیر جاروبرقی درمحل
۶۳۱۰۸۶
آ_۳۵۷۶۲

۱۶ شستشوی مبل و موکت

پارکت تعمیر و لاک
سنگسابی واکس پولیش
۸۵۵۸۴۹ و ۷۵۰۲۱۷
آ_۳۸۰۵۲

خشکشوئی مبل موکت
نظافت و پارکت
۶۳۹۱۵۱_۲۲۱۳۰۲

تاپ سرویس
خشکشوئی موکت مبلمان تشک
اتومبیل نظافت کلی با
مناسبترین قیمت ۸۶۵۹۱۷
آ_۳۹۹۵۴

حتی جمعه‌ها
موکت ۸۵۷۳۶۲
مبلمان ۸۶۶۶۸۳

دورا کلین سرویس
۲۵ سال تجربه علمی و عملی
در خشکشوئی مبلمان موکت
فرش در محل گرانتر مطلوبتر
تلفن ۸۴۵۶۸۳
۸۴۸۳۹۶_۸۴۸۳۹۵

۱۷ قالیشوئی

قالیشوئی طاهر روفگری
۵۵۱۶۵۹
۵۵۵۰۱۶

قالیشوئی و رفوگری عمو اوغلی
۵۹۳۱۱۴
۳۳۷۹۰۲

قالیشوئی ابوتالی شارشیشو و گرهبید هد
۵۵۰۸۴۳_۵۵۴۳۱۵
۶۵۷۷۴۸

قالیشوئی و رفوگری سهراب
۳۴۲۷۹۹

قالیشوئی نائین
۷۲ ساعته با رنگ ثابت
۲۷۹۴۸۹ و ۵۴۶۲۲۷
۲۷۶۱۷ و ۲۹۳۲

قالیشوئی و رفوگری نمونه
با کراسلامی
۵۵۵۲۱۲

قالیشوئی شربت اوغلی
۵۵۹۲۶۴
۵۵۱۷۹۱

قالیشوئی تهران پارس
پخته و خشک
۷۹۲۱۵۱
۷۹۰۲۱۲

قالیشوئی بیوک
تحویل ۲۴ ساعته
رنگبرداری و رفوگری
۴۷۷۱۸_۵۵۱۳۶۰
۵۲۰۹۴۷_۵۶۹۸۶۰

قالیشوئی شریف اوغلو تبریزی
سرویس در تمام نقاط تهران
رفوگری دارکشی رنگبرداری
۶۳۷۶۵۶
عباس آباد ۸۶۵۱۹۷
۵۵۵۰۱۶

۲۱ فروش اتومبیل

پیکان دولوکس ۵۲_
فوراً فروشی ۳۱۰۴۷۳
ر_۴۸۶۴۲

پیکان مدل ۵۶ فروشی
۸۳۴۰۳۱_۹ داخلی ۳۴۵
آ_۳۹۹۷۳

رنو مدل ۶۰ سفارشی
رنگ گوجه فرنگی سقف چرم
مشکی شیشه رنگی آخر تهران
۲۶ با کارکرد کم و ۴ حلقه
لاستیک نو تلفن ۲۲۳۸۹۷ تماس
۳ تا ۱۰ شب
آ_۴۸۵۴

پیکان وانت مدل ۴۹ به
بالاترین پیشنهاد
۷۳۰۲۴۴

بیوک رگال ۷۵ فول تمیز
فروشی تلفن ۲۸۰۳۱۴
آ_۳۹۹۸۸

پژو مدل ۷۲ جی ال
یشمی دنده گیربکسی
تلفن ۷۹۰۵۵۳
آ_۳۹۹۴۲

پونتیاک ۷۲ سالم ارزان ۶۵۹۷۴۸
آ_۳۹۹۴۱

بنز ۲۳۰ مدل ۸۰
فوق العاده تمیز با تمام
وسایل اضافی ۲۳۵۱۰۴
آ_۳۹۹۵۲

اکازیون
بنز ۲۳۰ مدل ۸۰ رنگ
قهوه‌ای شکلاتی
فوق العاده تمیز با
کارکرد کم و وسایل
اضافی فوری فروشی
تلفن ۶۲۷۹۴۱

فورد تانوس مدل ۷۷ بسیار تمیز
تلفن ۶۳۱۷۹۳
آ_۴۸۷۰

وانت پیکان مدل ۵۵ تمیز فروشی
۷۹۲۴۵۱
آ_۴۰۰۰۶

وانت
مسکویچ مدل ۶۹
نمره تهران تمیز و سالم
به بالاترین قیمت
پیشنهادی ۶۶۵۳۲۰
آ_۳۹۹۹۷

وانت بار شخصی تویوتا مدل ۸۴
فروشی ۳۳۰۲۷۵
آ_۳۹۹۹۵

پیکان جوانان ۵۳ مرتب
۹۸۰۲۶۱ بعداز ظهرها ۴
به بعد

پیکان دولوکس
مدل ۵۹
رشت ۱۱ تمیز فروشی ۳۳۱۹۵۲
تماس ۴ بعد
آ_۳۹۷۸۹

فورد کاپری ۷۳ موتور تازه
تعمیر تمیز فروشی یا معاوضه
۷۸۳۴۹۵

پیکان وانت مدل ۵۶ نمره
شهرستان تمیز فروشی
۴۵۴۲۰۳۶

بنز ۲۵۰ مدل ۶۶ تازه تعمیر
فروشی فوری ۳۹۴۹۸۴
آ_۴۸۴۷

دودستگاه بنز ۲۳۰ مدل
۸۰ برنگهای سفید و آبی
تهران ۲۹
۹۲۸۲۰۳ تا ۸ شب

بنز ۲۳۰ مدل ۸۰
دانشجویی تلفن
۴۲۷۴۳۱۳
آ_۳۹۸۴۰

شورلت ایران رویال ۵۵
فوق العاده تمیز ۸۴۱۶۴۹
آ_۳۹۸۷۳

فیات ۱۲۸ مدل ۷۴ سفید در
وضعیت بسیار عالی ۷۸۵۶۰۸
آ_۳۹۸۷۲

بنز ۲۲۰ سواری شخصی
دیزل فابریک مدل ۷۳
کولردار فرمان
هیدرولیک بسیار تمیز
تلفن ۵۵۷۴۵۵
ا_۳۹۹۶۲

۱۸ اتومبیل

خرید موتور

بهترین خریدار موتور
در محل تلفن ۵۴۷۱۲۰
آ_۳۸۷۵۲

۲۳ خرید اتومبیل

رنو پیکان لندرور
توسن نیسان ومزدا
جیپ آهو خریداریم
۹۷۳۴۳۱

انواع اتومبیل ۶۳ و ۶۴
در محل خریداریم
۹۵۰۹۸۹

پیکان رنو وانت صفر
کیلومتر خریداریم
۷۵۶۲۳۸_۷۶۵۲۳۸
آ ۳۸۶۲۷

خرید پیکان- رنو- وانت
لندرور ونیسان ۶۳ و ۶۴
۷۶۲۸۹۱ و ۷۶۶۰۵۲

مینی مایندنده اتوماتیک یا
سوپار و یا اپل دنده اتوماتیک مدل
پائین خریداریم فلکه دوم
صادقیه بزرگراه آیت الله
کاشانی، حسن آباد جنوبی ۲۰
متری و رزی خیابان شهید
سعید سلطانی بلاک ۳۴ یوسف
شه ستا تلفن ۹۵۰۸۸۳ از ۷ تا ۳
بعداز ظهر
آ_۴۰۰۱۸

۲۶ آژانس کرایه اتومبیل

آژانس توریران
برای مسافرتهای بین
شهری و مراسم
عروسی و تشریفات
شبانه روز درخدمت
شماست ۸۳۸۶۱۳
۸۲۴۰۳۳

تاکسی سرویس ۱۱۰
شبانه روزی تلفنها
۵۵۲۵۷۶_۵۵۴۶۱۳

تاکسی سرویس شهرزاد
۳۵۴۷۸۵
آ_۳۹۵۷۳

تاکسی سرویس اطلاعات
۷۰۵۵۰۷

ترانسپورت تهران
اتوبوس مینی بوس درجا
۷۵۱۸۳۶_۷۶۶۷۳

اتو آذر کد ۲۰ تلفن
۳۵۵۸۳۹

تاکسی سرویس ۸۰ تلفن
۷۵۵۹۹۸

۲۹ بارکش شهر و شهرستان

شریعتی بار
شهر و شهرستان
۲۶۵۲۴۵_۲۶۲۴۶۳

جت بار
جرثقیل ترابلی کامیون
۷۶۷۰۰۰
۷۵۲۴۱۸

روز بار
(روزولت بار سابق)
۸۴۹۹۰۳
۸۵۴۸۳۸
شهر و شهرستان

نیرو بار
۳۳۸۹۹
۳۴۸۸۹۹

۴۱ استخدام

قالب ساز
به چند نفر قالبساز درجه یک سمیه
ماتریس فلزی نیازمندیم
۷۸۱۱۷۴
آ ۳۹۹۱۹

کارگر زن آرایشگر با تجربه
نیازمندیم افسریه ۱۵ متری
اول بین خیابان ۴۱ و ۴۲
آرایشگاه رویا

استخدام
دکتر دندانپزشک با
پروانه دائم و بیمه
نیازمندیم ۷۸۶۲۷۰
آ_۳۹۹۴۳

به دو نفر قالب ساز
نیازمندیم ۷۸۸۹۳۱
آ_۳۹۹۳۸

یک نفر زیگزال دوز
نیازمندیم تلفن ۷۵۴۸۲۱
آ_۳۹۹۸۶

چند نفر فروشنده خانم نیازمندیم
۹_۶۷۶۹۱۴ صبح الی ۱۶
آ_۳۹۸۹۱

پرستار بچه نیازمندیم
تلفن ۸۳۸۳۶۹
آ_۴۰۰۱۵

به یک نفر تشک دوز اتومبیل
با سابقه کار نیازمندیم ۴ تا ۷
بعداز ظهر ۹۴۴۲۷۳
آ_۱۲۰۵۷

استخدام
به بانوئی جهت جوابگوئی تلفن
و تحویل و تحول نیازمندیم تلفن
۳۸۵۴۱۱۳
آ_۴۰۰۱۷

آموزشگاه رانندگی آزادی به
راننده متاهل نیازمند است
۹۶۲۹۴۹

به همکاری با داشتن امتیاز
کلاس انگلیسی از وزارت
فرهنگ نیازمندیم تلفن ۸۳۱۸۵۷
آ_۳۹۸۸۷

بیک مربی با سابقه جهت
مهد کودک نیازمندیم
تهران ویلا ۹۷۱۳۹۳

۴۲ جویای کار

راننده پایه یک برای رانندگی در
منزل با ضامن معتبر جویای کار
تلفن ۸۶۵۳۷۱
آ_۴۸۴۵

۴۳ شریک

کارخانه تولید قطعات
صنعتی و غیر و از پلی
اوراتان با ظرفیت سالانه
۶۰۰ تن در اراک متقاضی
شریک می باشد تلفن
۸۳۶۶۲۷ از ساعت ۱۰
الی ۱۲

شریک یا سرمایه گذار
تولیدی فروشگاه و
کارهای ساختمانی
۶۸۱۲۳۱ و ۶۸۱۵۸۶ و
۶۲۰۰۲۲

۵۱ تدریس خصوصی

تضمینی ۱۰۰٪
ابتدائی راهنمائی دبیرستان
هنرستان با ارائه جزوه
۷۳۳۵۵۱

«تدریس خصوصی زبان
انگلیسی بعداز ظهرها
۹۳۵۲۵۲

دروس ابتدائی و راهنمائی
توسط دبیران خانم ۷۶۵۲۴۰
آ_۳۸۷۱۴

فقط شمال شهر
کلیه دروس دبیرستان و
راهنمائی صبحها ۲۶۵۸۵۲
آ_۳۵۹۹۱

توسط خانم یا آقا
ریاضی فیزیک شیمی عربی
۲۸۹۰۴۸

تدریس فرانسه توسط
تحصیل کرده فرانسه تلفن
۲۳۳۲۸۷
آ_۳۸۶۲۲

تدریس با تضمین
قبولی
ریاضیات فیزیک ۶۲۵۵۴۱

تدریس خصوصی انگلیسی
دوره راهنمائی ۹۳۲۳۳۶
آ_۱۲۰۵۶

ریاضیات دبیرستان توسط دبیر
باسابقه تلفن ۹۸۰۱۴۶
آ_۳۹۸۶۹

۵۲ کلاس درس

آموزشگاه ایران زمین
ماشین نویسی با ارزانترین قیمت
برای خواهران و برادران
۳۳۱۷۴۸_۳۴۱۶۱۴

بهروز پریستو تعلیم
شعبده بازی در ۵ دقیقه
۳۸۵۳۳۸۳

آموزشگاه خیاطی رودکی
۹۶۴۳۱۵

با ارزانترین شهریه
ماشین نویسی فارسی و لاتین
آموزشگاه وحید ۳۱۸۹۱۰
آ_۳۹۲۵۳

۵۳ آموزش نقاشی

تعلیم طراحی نقاشی
تابلو آینه‌ای ۶۴۳۱۳۲
آ_۳۸۶۳۲

هنرسرای نگاران
نقاشی خط ریز و درشت
۸۹۳۵۰۰

۵۸ آموزش حرفه‌ای

آموزشگاه هنری
چنگ

با همکاری بیژن داداشی دکتر
شریعتی نبش سه راه زندان
کانون هنری چنگ
آ_۳۸۰۷۱

مرکز هنری تابین بان
آموزش صنایع گلاسه کشتاسا
خود آموزهای آقایان و بانوان
حفاظ سه بعدی کاغذ ۶۷۲۳۵۶

۶۱ آپارتمان فروشی

اکازیون
سهروردی جنوبی طبقه
دوم برخیابان ۲۶۰ متر
بنا مفید ۳ خوابه گاز
تلفن موکت پرده
فروشی ۸۳۷۱۰۵

آپارتمان لوکس نوساز
مهندسی ۳ خوابه در
تهرانپارس ۲۴۵۹۴۳ -
۲۶۹۶۷۸

کرج
آپارتمان آماده برای
تحویل نقدو اقساط
۱۰ ساله بفروش میرسد
تلفن ۸۳۲۷۴۱

آپارتمان دو خوابه ولی عصر
شوفاژ آسانسور تلفن مسکونی و
تجاری فروشی ۹۷۶۸۱۳
آ_۱۱۹۶۸

آپارتمان تك واحدی با سه اطاق
خواب و گاز و تلفن در میدان
سنائی بفروش میرسد تلفن
۸۲۹۳۲۷

دروس- شیبانی
۱۹۰ مفید گاز شوفاژ تلفن
مهندسی ساز بعداز ظهر
۶۸۱۳۱۲

اکازیون بیواسطه
آپارتمان ۳ خوابه ۱۴۰ متر
مهندسی ساز خیابان باسداران
خیابان کلاهدوز تلفن ۶۸۵۱۰۷

شادمان تك واحدی
آپارتمان ۲۰۰ متری ۳ خوابه
دارای موکت شوفاژ تلفن طبقه
دوم تلفن ۹۷۷۶۵۶
آ_۳۹۹۹۹

فوری فروشی
آپارتمان ۳ خوابه دوبلکس
۱۶۲ متر با شوفاژ پارکینگ
حیاط اختصاصی در ۳۵
متری قیطریه بدون
واسطه از ۸ صبح الی ۱۸ تلفن
۸۴۲۵۳۲
آ_۳۹۸۹۳

آپارتمان مسکونی سه طبقه دو
طبقه مسکونی یک طبقه
پارکینگ بمساحت ۱۱۷ متر دو
اطاق خوابه آشپزخانه بدیرائی
بزرگ و هال تلفن شوفاژ
۸۹۹۹۲۵ کوچه آبشار خیابان
رازمهر نوساز
آ_۳۹۸۲۲

آپارتمان با مزایای ویلائی در
خیابان شهید بهشتی تك واحدی
دو خوابه حیاط با استخر و تصفیه
کاملا مستقل ۱۴۳ متر مفید-
گاز- شوفاژ- فیش ۸ ساله فوری
فروشی خیابان پاکستان کوچه
دهم پلاك ۴ طبقه اول
آ_۱۱۹۷۵

بدون واسطه
آپارتمان تك واحدی
۲۲۰ متر چهارخوابه
تلفن گاز محدوده
خرمشهر (آپادانا) ۸
تا ۴ بعداز ظهر تلفن
۷۸۴۱۲۳

شهرك اکباتان
آپارتمان سه خوابه جنوبی با
پارکینگ و انباری و فیش تلفن
کف پارکت با تجهیزات اضافی
۲۸۸۶۰۱
آ ۳۹۹۱۶

۶۲ فروش و سرقفلی مغازه

اکازیون
واگذاری سرقفلی
یک نمایشگاه بزرگ
برای جواهر و غیره
با ۳ اطاق بزرگ اضافی و
سرویس کامل با سیستم امنیتی
و دوربین تلویزیون مداربسته و
گاوصندوق و پرده و ویترین، میز
و صندلی، تلفن سانترال در
کریمخان زند تلفن ۸۹۲۹۷۶

مغازه تراشکاری
درحال کار در بهترین نقطه
تهران بفروش میرسد
۲۲۲۰۰۱

۶۸ فروش و سرقفلی زیرزمین

زیرزمینی باسند تجاری و در
ورودی مجزا به مساحت
حدود ۹۰ متر حوالی خیابان
باغ صبا بفروش میرسد
۷۶۴۸۶۶ تماس ۶ بعد
آ_۳۹۸۵۰

۷۰ اجاره آپارتمان

آپارتمان دو خوابه در
شمال شهر موجود است
۷۶۵۰۵۸

محل کار در شمال شهر
موجود است ۷۶۵۰۵۸

مورد اجاره
آپارتمان طبقه دوم ۳ خوابه وسیع
تلفن مستقل باسداران شمالی
۲۴۷۶۷۸
آ_۳۹۹۶۹

۷۱ اجاره خانه

نارمك طبقه اول خانه ای
بمساحت ۱۳۰ دو طبقه
سرویس کامل اجاره با
ودیعه ۷۹۹۲۹۷
آ_۳۹۹۴۵

۷۵ اجاره زیرزمین

زیرزمین بمساحت ۱۰۰ متراب
وبرق تلفن مشترك اجاره داده
میشود صبحها تا ۶ بعداز ظهر
۳۴۱۴۶۴ و ۳۴۳۶۲۹
آ_۳۹۹۸۲

دوباب زیرزمین واقع در
خیابان سعدی شمالی
جهت کارهای تولید
پوشاك و چاپ تریکو با
تلفن مشترك باجاره داده
میشود ۶۷۷۰۱۸
بعداز ظهر
آ_۳۹۹۷۶

۷۸ رهن

خانه ای در طبقه دوم رهن کامل
داده میشود تلفن ۳۴۹۷۶۲
آ_۳۹۹۶۵

۷۹ مورد نیاز اجاره و آپارتمان

مدیر عامل کمپانی
بین المللی نیازمند اجاره
۲۲۴۵۰۲

زوج کارمند دو یا سه
خوابه فورا نیازمندیم
۷۶۵۰۵۸

چندین خانواده پزشك به
مسکن شما نیازمندند تلفن
۹۲۸۰۴۲

رهنی تا هر مبلغ فوراً
نیازمندیم ۷۶۵۰۵۸

۶۶ باغچه فروشی

باغچه‌های بمساحت
۶۰۰ متر در حمیدیه
کرج باساختمان ویلائی
تلفن ۸۴۵۸۴۲

۶۳ ویلا فروشی

اکازیون
ویلائی خیابان سهیل مهر چهارم
فروشی یا ۵۰۰ متر زیربنا
۴۵۷۲۰۸۳

۶۵ باغ فروشی

باغی بمساحت ۶ هزار
متر در ۳۰ کیلومتری
چالوس پرجاده ۲۷۲۱۷۲
آ_۳۹۹۰۳

باغ میوه و دامداری برای پرورار
بندی و یا مرغداری با برق ۳ فاز و
آب لوله کشی ویلای نوساز
یکجا و یا جداگانه در جاده قم
اراك بفروش میرسد تلفن
۷۸۱۱۱۰

فرصت عالی
۶۰۰۰ متر باغ ۱۴۰ متر ویلا چاه
عمیق برق ۳ فاز استخر و سایر
تأسیسات راه مرد آباد ۷۵۲۱۹۹
آ_۳۰۰۱۰

مژده به اهالی محترم شهرری
(کالای الکتریکی مرتضوی) تعمیرات هر نوع جاروبرقی و
چرخ گوشت با لوازمات یدکی موجود ۵۹۲۸۰۷

سالن مجلل سیما سیم
(لاپیدوس سابق)
آماده پذیرائی جشنها و عروسیها شما
میباشد خیابان باسداران ۲۸۲۴۸۲

مالش چای
مژده به کارخانه داران
چای سازی کارخانه مارتین که سابقه زیادی
در ساخت دستگاههای مالش چای دارد آمادگی
پذیرش سفارش دستگاه ۴۸ اینچ
میباشد تلفن ۱۴-۹۵۱۹۱۲

۱ فروش لوازم

اقساط
بکارمندان دولت
مبلمان استیل ومدرن
تلفن ۷۶۳۳۱۴

فاتکو
مبل تختخوابشو
گالری فاتکو خیابان ولیعصر
روبروی پارك ساعی پلاك ۱۱۰۳
طبقه دوم ۶۸۱۰۱۵

حراج مبل هال
ناهارخوری سرویس خواب
تخت یکنفره بقیمت ارزان
۶۴۱۰۵۲

فروش قسطی چینی
ژاپنی و چرخ خیاطی
صنعتی بفرهنگیان تلفن
۵۲۴۵۶۱ ساعت تماس ۹
صبح الی ۳ بعداز ظهر

عروس خانم
حراج از تولید بمصرف
۵۰ مدل سرویس خواب
مبلمان، پذیرائی، بوفه
ونشو ۶۶۲۳۰
خریدو فروش منصفانه

چرخ خیاطی
راسته زیگزال ژاپنومه قیمتی کام
۷۵۸۴۳۴
۷۳۸۷۵۰
خرید آلات صوتی ۲۶۴۳۱۳
آ_۳۹۸۷۶

سونی
بهترین خریدارد متکی
صرف و حرفه ای
۸۶۲۰۸۱

نقره قالی قالیچه
وگلیم قدیمی خریداریم
۳۸۵۲۲۳۵

لباسشوئی خراب و سالم
درمحل خریداریم تلفن
۶۳۰۷۰۵

لوازم منزل خریداریم
۳۵۲۵۹۴

انواع تلویزیون و دوربین
ویدیو فوری خریداریم
۹۶۸۱۹۰

خریدار یخچال فریزر تلویزیون
ولباسشوئی ۶۸۷۲۱۳

فروش و خرید
دوربین
سونی ویدئو و تلویزیون
۸۵۰۰۷۰

انواع دوچرخه
خریداریم تلفن ۵۶۲۸۵۹

فرشهای نو و کهنه
ولوازم منزل خریداریم ۳۶۲۶۴۶

فرش منصور
خریدار فرش کهنه و نو
۸۴۸۱۰۴

فرش ماشینی کپسول خرده
ریز منزل
خریداریم ۳۸۵۰۱۲۸

خرید فریزر لباسشوئی جارو
۳۶۶۷۴۳

همه نوع ساعت
بغلی خریداریم تلفن ۹۳۱۱۰۹

کلیه لوازم منزل شما
راخریداریم ۸۶۴۷۶۲

بهترین خریدار تلویزیون
رنگی و دوربین ویدیو
۳۶۰۹۳۴

۳ نمایشگاه و فروشگاه مبل

مرکز توزیع مبل و پارچه
۷۵۹۱۶۵

۴ تعمیر رویه کوبی مبل

مبل مجرد
تعمیرات و تعویض رویه مبل و
رنگ کاری با سرویس
۸۶۴۹۱۶

مبل داود
تعمیرات مبل و رنگ کاری با
سرویس مجانی تلفن
۳۴۷۶۶۲

۱۱ تعمیر ساعت

گالری آرش ۹۴۳۸۸۶

۵ تعمیر تلویزیون

خدمات پارس گرونده‌یاب
پر آرا بلوند نسیونال
شهاب رنگی ویدئو فوری
بضمن تسفیل ۹۲۰۹۳۳

سرویس الکترونیکی
داویدیان
تلویزیونهای رنگی سیاه سفید
ویدئو با تضمین در منزل شما
۸۶۸۰۷۸

پارس سرویس ۶۷۸۲۸۶
تعمیر ویدئو تلویزیون رنگی
نصب پالنگام تعویض ضد
باد ستگاه درمنزل بافاکتور و
ضمانت

تعمیر تلویزیونهای رنگی
ویدئو
وکلیه وسائل صوتی
نصب پال وسکام
سیستمهای اروپائی و
آمریکائی درمنزل تهران
وحومه با تضمین ۶ ماهه
۶۷۹۷۲۴
۶۷۸۱۶۵

۷ تعمیر یخچال و سردخانه

تعمیر مرنوع یخچال و تبدیل
یخچال به فریزر ۷۸۶۹۵۶

تعمیرگاه مجاز ۱۵۰
فیلکو
هوور
خدمات: یخچال- لباسشویی- فریزر
سایدبای سایدو...
۲۹۷۶۹۷

۸ تعمیر لباسشوئی

تعمیر انواع
لباسشوئی
منزل با ضمانت ویدکی
۷۳۸۹۶۱_۷۵۰۹۶۸
۴۷۳۲۳۹۳
مؤسسه فنی آ_ا_گ
کنوود- فیلکو- ارج
و غیره تلفن ۷۰۹۹۵۵

شرکت پاك
تعمیر همه نوع ماشینهای
لباسشوئی کن وود- فیلکو-
آ.ا.گ- جنرال و غیره با یدکی
وتضمین و نصب لاستیکهای
دور درب لباسشوئی
۳۸۵۲۵۰۰_۳۸۵۳۴۱۷

۹ تعمیر آبگرمکن

تعمیر آبگرمکن اجاقگاز
یخچال شرکت پاسك ۸۲۰۹۰۳
آ_۳۷۵۶۲

تعمیر انواع ابگرمکن
گازی واجاق گاز ۷۹۳۹۰۱
آ_۳۸۰۱۶

تمام نقاط تهران
تعمیر آبگرمکن بخاری
۵۹۲۸۶۲
آ_۳۸۰۱۷

۱۰ تعمیر کولر

کانال کولر قیمت تعاونی
۴۷۳۴۱۳۱

۱۲ تعمیر شوفاژ

شوفاژ
تعمیرات ۲۶۲۹۹۸
گاز
سرویس نصب شوفاژ
موتورخانه لوله کشی تعاونی
۸۳۰۵۴۳

تعمیر ویدیو تلویزیون
پال سکام در منزل ۸۴۳۷۷۲
آ_۳۸۰۸۰

تعمیر شاوب لورنس
فوری در منزل ۷۰۲۲۲۱
آ_۳۷۵۱۲

تعمیر ویدیو تلویزیون پال
سکام و هدارزان با کیفیت
۸۵۰۰۷۰
آ_۳۷۵۶۲

۱۴ تعمیر لوازم برقی

گالری آرش ۹۴۳۸۸۶

۶ تعمیر تشک و بیزه

تعمیر تشك و بیزه
۸۴۸۱۰۴

۱۵ خدمات برق

شستشوی مبل و موکت
۸۴۸۱۰۴

۱۶ تلویزیون

تعمیر تلویزیون
۸۴۸۱۰۴

۱۲ تعمیر پکاپ

تعمیر پکاپ
۸۴۸۱۰۴

۲ و ۳ خوابه
درشمال شهر اجاره
باودیعه نیازمندیم
۸۵۶۲۱۸۸۵۳۹۹۵

۱۰۰ ایزولاسیون

ایزولاسیون
با مواد خارجی بی.
ام.اس مقاوم سبک
بدون برف روبی با
تضمین کتبی
ایزولست ۸۳۴۷۷۵

ایزولاسیون
باموادهای خارجی سبک ومقاوم
بصورت سردوگرم عایق کاران بام
باتضمین ۱۰ ساله
۵۹۲۳۱۱

۱۰۱ ساختمان سازی

ایزوسیل
بام خود را ایزوسیل کنید
تجربه ۱۵ ساله شرکت
ایزوسیل بام شما را
بدون کندن ونیازبه
برف روبی درسه نوع
۸-۱۲-۱۶ لایه
ایزوسیل وبا اطمینان
۱۰-۱۵-۲۰ سال
تضمین میکند.
۳۸۵۲۰۰۰
۳۸۵۵۳۳۵

سبکترین
پوکه معدنی
جهت تهیه انواع بلوک و
بتون سبک مرغوب فوری
۸۳۶۸۹۰

وام اجرائی
برای خانه سازی و
ساختمانهای کلنگی و
مشارکت در ساخت ۸۳۶۷۷۸
آ ـ ۳۶۰۲۱

شرکت ساختمانی جهان
تکنیک کلیه کارهای
ساختمانی و تاسیساتی و
تزئینات و نقاشی با
نظارت شرکت ۶۲۶۶۷۱
آ ـ ۳۹۹۵۹

دفترخانه سازی
مقاطعه کاری ساختمان و
تعمیرات تلفن ۷۰۸۱۷۷
ا ـ ۳۸۴۷۸

قابل توجه شرکتهای
ساختمانی و
مهندسین مشاور
شرکت سنگ طلوع جهت
تهیه سنگهای ساختمانی و
کارهای منبت کاری و
حکاکی و سنگ دست تراش
بادبرومالون جهت پل سازی
و نصب آنها با مرغوبترین
جنس آماده همکاری میباشد
تلفن ۵۶۳۶۱۵
آ ـ ۳۸۷۵۶

نرده - حفاظ
بقیمت دولتی ۵۵۶۲۲۷

خرابه ۲ وعرصه‌ای
سقف سالن
با پایان انباری اطاقک سوئیت
آماده (شرکت جدید)
برای
۶۲۶۹۶۹

ارزانتر از همه جا
اسکلت بتونی سقف
ایتال ۷۵۳۳۸۵

پوشش سقف
با پشم شیشه
با سرع وقت سراسر ایران
۹۳۰۰۶۱-۹۳۵۲۸۵
۹۳۸۳۶۶-۹۳۰۰۶۲

تیرگون بالتضمین شرکت شرق
۷۸۲۷۰۷

انبار **حفاظ** کلخانه
وتهیه خدمات آهنگری
فوری ۳۵۵۹۱۴

بیمانکاری ساختمان فراهانی
نوسازی کلی وجزئی ۳۳۸۰۶۴
آ ـ ۳۹۲۶۹

تولید کننده تیرچه بلوک اجرای
سقف واسکلت بتونی تلفن
۸۴۲۵۹۵
آ ـ ۳۸۵۰۴

۱۰۴ نقشه کشی ساختمان

طرح محاسبه و اجرا با
امضاء مجاز ۷۳۲۳۲۳
آ ـ ۳۷۹۰۷

مشکل گشا
تهیه نقشه ـ محاسبه اجرا
۷۵۶۹۰۱

نقشه طرح اجرا فوری ۶۴۴۸۹۰
آ ـ ۳۸۴۸۰

۱۰۵ داربست

داربست فلزی
عین آبادی ۲۶۵۳۲۱
آ ـ ۳۸۸۴۳

شرکت مهشیدبست
فروش و نصب داربست پیچ
رولپلاک سنگ ۲۳۳۹۷۲
آ ـ ۳۸۱۱۹

داربست فلزی ۱۳ آبان
فوری تلفن ۵۹۵۲۰۴
آ ـ ۳۹۸۱۸

شرکت داربست فلزی
امیرحسینی ۵۵۸۳۸۴
آ ـ ۳۸۷۵۱

داربست فلزی صفا
نصب فوری تلفن ۵۵۶۱۸۹
آ ـ ۳۸۰۸۱

۱۰۶ ترئینات و داربست

نقاشی و کاغذدیواری
ترئینات تعمیرات ساختمان
نقد و اقساط بنرخ دولتی
۳۵۸۳۵۴

نقاشی ساختمان
بنرخ تعاونی فوری ۷۶۲۶۵۶
آ ـ ۳۹۴۸۸

گل مکان
موکت کاغذدیواری کفپوش
نقاشی ساختمان فوری ارزان
۸۵۹۳۹۶
ا ـ ۳۸۶۶۳

ترئینات ۲۲۷
نقاشی موکت کاغذ دیواری
دراسرع وقت ۶۶۱۷۹۲
آ ـ ۳۷۸۶۰

نقاشی و تزئینات
ساختمان باقیمت
مناسب ۷۸۴۶۹۴
آ ـ ۳۷۵۷۲

۱۰۷ لوله بازکنی و تخلیه چاه

لوله بازکنی
تشخیص ترکیدگی لوله بازکنی
ترمیم وشبانه روزی
۷۶۷۷۴۲

شبانه روزی تشخیص ترکیدگی فوری
۵۶۴۴۴۸
۶۴۹۰۹۳

ارزان فوری شبانه روزی
تخلیه چاه ـ لوله بازکنی ـ تشخیص ترکیدگی
۸۳۱۳۳۲

تشخیص ترکیدگی با دستگاه
لوله بازکنی تخلیه چاه
۳۷۷۶۴۱

ارزان تمام نقاط
تخلیه چاه تشخیص ترکیدگی لوله بازکنی
۷۳۴۰۱۴
۳۴۸۹۸۸

تخلیه وحفر چاه
لوله بازکنی
لجن کشی ولایروبی
۹۶۹۴۷۴

شبانه روزی تمام نقاط
تخلیه چاه تشخیص ترکیدگی لوله بازکنی
۸۲۰۴۹۹

تخلیه چاه
لوله بازکنی
تشخیص ترکیدگی ـ لایروبی
شبانه روزی
۳۰۰۰۰۴
۵۳۵۲۶۷ - ۳۰۳۶۶۹

لوله بازکنی
تشخیص ترکیدگی لوله
۸۵۲۹۴۷

لوله کشی
وبنائی تعمیرات فوری
شبانه روزی ۹۲۲۹۱۷
۹۴۲۰۱۶

ارزان تمام نقاط
تخلیه چاه تشخیص ترکیدگی لوله بازکنی
۸۲۱۷۱۹
۶۵۱۴۵۱

لوله بازکنی
تعلیه چاه
شبانه روزی تمام نقاط
تشخیص ترکیدگی
۶۴۱۵۶۴ | ۶۶۹۹۶۶
۵۶۲۹۰۴ | ۹۶۴۷۴۷
۹۳۰۴۷۲ | ۶۶۴۳۱۰
۶۶۷۱۴۹ | ۳۴۷۴۹۰

تشخیص ترکیدگی لوله بازکنی با فنر برقی و تراکم هوا و ژنراتور با اکیپ مجهز ۲۴ ساعت در خدمت شما شهروندان عزیز تهرانی و حومه میباشد
۹۳۵۲۸۶
تمام نقاط تهران
تشخیص ترکیدگی
شبانه روزی
لوله بازکنی
۶۵۳۳۷۳

تخلیه هر نوع چاه
لوله بازکنی
شبانه روزی
شرکت ایران سانترال
۹۳۰۷۸۴

شرکت ایران تخلیه
تخلیه چاه
با بهای مخصوص لجن کشی انحصاری این شرکت لایروبی وتعمیر همه نوع

تشخیص محل
ترکیدگی لوله وترمیم آن
لوله کشی سرد و گرم

لوله بازکنی
با فنر برقی وتراکم هوا وژنراتور با اکیپ مجهز ۲۴ ساعت در خدمت شما شهروندان عزیز تهرانی وحومه میباشد
۹۳۵۲۸۶
تمام نقاط تهران
تشخیص ترکیدگی
شبانه روزی
لوله بازکنی
۶۵۳۳۷۳

تخلیه هر نوع چاه
لوله بازکنی
شبانه روزی
شرکت ایران سانترال
۹۳۰۷۸۴

تخلیه چاه ـ لوله بازکنی
شبانه روزی ـ فوری
۹۵۱۱۵۲
لوله بازکنی
بازمژاتور بدون خرابی
تشخیص ترکیدگی
۶۴۷۱۴۳

لوله بازکنی
شبانه روزی تمام نقاط
تخلیه چاه
۷۶۹۵۷۱

تخلیه چاه تشخیص ترکیدگی لوله بازکنی
۵۳۵۰۲۴
لوله بازکنی تشخیص ترکیدگی تخلیه چاه شبانه روزی
۹۳۳۸۴۹

۱۱۳ خرید تلفن

خرید و فروش تلفن
۷۰۴۲۸۱ـ۷۰۵۴۷۲
آ ـ ۳۹۰۳۷

۱۲۴ گمشده

گمشده
یکعدد کیف محتوی سه جلد شناسنامه و یکجلد گذرنامه بنام ابوالقاسم کنعانی حوالی گمرک مهرآباد مفقود گردیده از یابنده محترم تقاضا می شود با تلفن های ۷۹۶۲۰۶ و ۸۳۹۸۵۴ یا آدرس میدان فردوسی بازار عباسی طبقه ۴ شماره ۹ اطلاع و مژدگانی دریافت نمایند.
آ ـ ۳۹۸۸۹

دفترچه مالکیت لانجا بشماره شهربانی ۶۷۹۳۶ تهران ـ م مفقود شده اعتبار ندارد.
آ ـ ۱۲۰۳۰

سند و دفترچه مالکیت اتوبوس بشماره شهربانی ۴۶۴۷۵ تهران ۱۳ گمشده و از درجه اعتبار ساقط میباشد.
آ ـ ۴۶۸۴

دفترچه مالکیت بیکان بشماره شهربانی ۶۳۳۱۵ تهران ل گمشده و از درجه اعتبار ساقط میباشد.
آ ـ ۴۶۷۳

کارت موتور مینی چوپا بشماره شهربانی ۷۸۵۲ تهران ۶۲ گمشده و از درجه اعتبار ساقط می باشد.
آ ـ ۴۸۵۳

دفترچه مالکیت بیکان بشماره شهربانی ۷۹۴۲۲ تهران ـ ق مفقود شده اعتبار ندارد
آ ـ ۱۲۰۲۵

گذرنامه بشماره ۰۰۳۸۰۶ صادره از سفارت جمهوری دموکراتیک افغانستان بنام آیتجانب دکتر سید علی حسینی الغانی گمشده و از درجه اعتبار ساقط می باشد بابنده به سفارت افغانستان خیابان عباس آباد خیابان بناکستان تحویل نمایند.
آ ـ ۴۸۶۳

دفترچه کامیون بنز ۸۰۸ به شماره ۱۷۱۶۶ تهران ج مفقود اعتبار ندارد

دفترچه سوخت کامیون ولو و بشماره شهربانی ۳۴۶۲۵ تهران ج گمشده و از درجه اعتبار ساقط بابنده به اداره راه وترابری تحویل نماید.
آ ـ ۴۸۶۶

چك بشماره ۱۸۳۵۸۵۷ از حساب جاری ۹۱ متعلق به محمود جمالی که در رجه محمود ابراهیمی به مبلغ یکصد هزار ریال به تاریخ ۶۴/۱۰/۲۷ بعهده بانك سپه شعبه طالقانی شرقی صادر شده بود مفقود گردیده از درجه اعتبار ساقط میباشد یابنده با تلفن ۷۹۲۸۰۶ تماس حاصل فرماید.
آ ـ ۳۹۸۹

دفترچه مالکیت وانت داتسون ۱۲۰۰ بشماره شهربانی ۱۳۷۵۸ تهران ـ م مفقود و از درجه اعتبار ساقط است
آ ـ ۳۹۹۷۸

دفترچه مالکیت بیکان به شماره شهربانی ۵۸۹۸۹ تهران م مفقود گردیده از درجه اعتبار ساقط است.
آ ـ ۳۹۹۴۸

چك سفید شماره ۵۹۴۴۷۶ مربوط به حساب جاری شماره ۸۷۴/۳ بانك ملت شعبه خیابان آذربایجان بین خوش و قصرالدشت بنام فریدون یکتا حجازی که کسری آن از بانك نیز به تائید بانك مزبور رسیده است مفقود و از درجه اعتبار ساقط است.
آ ـ ۳۹۹۴۶

دفترچه مالکیت بیکان به شماره شهربانی ۹۸۴۳۷ تهران م مفقود گردیده از درجه اعتبار ساقط است.
آ ـ ۳۹۹۴۷

دفترچه مالکیت بیکان بشماره شهربانی ۹۷۵۹۵ تهران ص مفقود شده اعتبار ندارد
آ ـ ۱۲۰۴۱

دفترچه مالکیت بیکان بشماره شهربانی ۶۴۲۵۶ تهران د گمشده و از درجه اعتبار ساقط میباشد.
آ ـ ۴۸۶۱

گمشده
در تاریخ ۶۴/۱۰/۲۴ حدود ساعت ۱/۶ بعداظهر در خیابان انقلاب نزدیك دروازه دولت حوالی کوچه فتوحی یك کیف دستی زنانه کرم رنگ حاوی شناسنامه، پاسپورت، بلیط هواپیما و مقداری اوراق بدون ارزش بنام آرشالوس گالوستیان تبریزی مفقود شده است از یابنده تقاضا میشود با تلفن شماره ۳۸۵۶۵۰۶ تماس حاصل نموده و مژدگانی دریافت نمایند.
آ ـ ۴۸۵۷

بدینوسیله اعلام میگردد پروانه کار آقای دکتر محمد فردوس تبعه بنگلادش شاغل در درمانگاه وزوان مفقود گردیده از یابنده خواهشمند است به آدرس اصفهان سازمان منطقه ای بهداری پست فرمایند.
آ ـ ۱۲۰۲۸

دفترچه مالکیت اتومبیل پیکان مدل ۵۴ بشماره شهربانی ۴۷۵۴۷ تهران ع مفقود گردیده از درجه اعتبار ساقط است.
آ ـ ۳۹۲۲۴

سند و دفترچه مالکیت اتوبوس بشماره شهربانی ۴۶۴۷۵ تهران ۱۳ گمشده و از درجه اعتبار ساقط میباشد.
آ ـ ۴۶۸۴

دفترچه مالکیت بیکان بشماره شهربانی ۶۳۳۱۵ تهران ل گمشده و از درجه اعتبار ساقط میباشد.
آ ـ ۴۶۷۳

کارت موتور مینی چوپا بشماره شهربانی ۷۸۵۲ تهران ۶۲ گمشده و از درجه اعتبار ساقط می باشد.
آ ـ ۴۸۵۳

دفترچه مالکیت بیکان بشماره شهربانی ۷۹۴۲۲ تهران ـ ق مفقود شده اعتبار ندارد
آ ـ ۱۲۰۲۵

گذرنامه بشماره ۰۰۳۸۰۶ صادره از سفارت جمهوری دموکراتیک افغانستان بنام آیتجانب دکتر سید علی حسینی الغانی گمشده و از درجه اعتبار ساقط می باشد بابنده به سفارت افغانستان خیابان عباس آباد خیابان بناکستان تحویل نمایند.
آ ـ ۴۸۶۳

دفترچه کامیون بنز ۸۰۸ به شماره ۱۷۱۶۶ تهران ج مفقود اعتبار ندارد

دفترچه مالکیت مزدا وانت به شماره ۷۴۷۵۱ تهران ۱۵ مفقود اعتبار ندارد.
آ ـ ۳۹۹۳۲

پروانه شماره ۱۱۹۳ مربوط به اسلحه شکاری کالیبر ۱۲ مدل چخماقی به شماره ۱۴۰۶۴۱ متعلق به علی خان عهسوند حیدری مفقود واز درجه اعتبار ساقط میباشد.
آ ـ ۱۲۰۶۳

دفترچه مالکیت بیکان شماره ۷۶۳۲۹ تهران ۲۴ گمشده از درجه اعتبار ساقط است ـ باختران
آ ـ ۱۲۰۶۶

آگهی سرقت
بیکان شماره ۸۸۲۸۳ تهران ص باتاق جدید به رنگ بژ در اصفهان سرقت شده، مطلعین با تلفن ۵۲۴۱۹ اصفهان تماس گرفته انعام دریافت نمایند.
آ ـ ۱۲۰۶۸

گذرنامه اینجانب محمدعلی رضابخش تبعه پاکستان در تاریخ روز شنبه ۶۴/۱۰/۲۱ گمشده واز درجه اعتبار ساقط بابنده به سفارت پاکستان و یا به خیابان شهرری مسافرخانه تفاهان تحویل نماید.
آ ـ ۴۸۶۹

از یابنده دفترچه پیکان مدل ۵۷ باشماره شهربانی ۵۶۹۱۱ تهران ۲۴ وطی سند شماره ۶۰۸۴۱ دفترخانه ۸ شاهرود متعلق به سیدمجتبی فاطمی خواهشمند به نزدیکترین پلیس تحویل دهد یا با شماره تلفن ۳۶۴۱۳ مشهد تماس گیرد.
آ ـ ۱۲۰۵۵

دفترچه مالکیت پیکان شماره ۹۷۹۶۵ تهران ۲۵ مفقود اعتبار ندارد

دفترچه مالکیت خاور شماره ۱۸۴۱۲ تهران ب مفقود اعتبار ندارد

دفترچه مالکیت گامیون شماره ۴۲۱۵۹ تهران ج مفقود اعتبار ندارد

دفترچه مالکیت پیکان شماره ۱۹۹۱۸ تهران ۲۶ مفقود اعتبار ندارد

دفترچه مالکیت وانت نیسان شماره ۹۵۶۷۹ تهران ص مفقود اعتبار ندارد

دفترچه مالکیت مینی بوس شماره ۴۶۶۷۹ تهران ۱۳ مفقود اعتبار ندارد

دفترچه مالکیت ماك شماره ۱۹۹۸۱ تهران ب مفقود اعتبار ندارد

دفترچه مالکیت تویوتا شماره ۱۱۸۴۶ تهران ۲۲ مفقود اعتبار ندارد

دفترچه مالکیت پیکان شماره ۳۹۴۸۱ تهران ج مفقود اعتبار ندارد

دفترچه مالکیت پیکان شماره ۹۴۲۱۹ تهران ق مفقود اعتبار ندارد

دفترچه مالکیت پیکان شماره ۳۵۳۴۸ تهران س مفقود اعتبار ندارد

دفترچه مالکیت وانت مزدا شماره ۴۷۶۴۶ تهران ل مفقود اعتبار ندارد

دفترچه مالکیت داتسون شماره ۵۲۶۵۷ تهران ۲۲ مفقود اعتبار ندارد

دفترچه مالکیت پیکان شماره ۱۲۱۱۴ تهران س مفقود اعتبار ندارد

دفترچه مالکیت بنز شماره ۳۶۶۶۵ تهران ط مفقود اعتبار ندارد

دفترچه مالکیت ژیان شماره ۱۸۱۲۵ تهران ل مفقود اعتبار ندارد

دفترچه مالکیت پ ام و شماره ۴۷۷۳۵ تهران ص مفقود اعتبار ندارد
آ ـ ۱۲۰۶۰

دفترچه مالکیت رنو شماره ۸۸۷۶۹ تهران ۲۴ مفقود اعتبار ندارد

دفترچه مالکیت پیکان شماره ۹۲۳۵۳ تهران الف مفقود اعتبار ندارد

دفترچه مالکیت ژیان شماره ۳۷۲۳۹ تهران ل مفقود اعتبار ندارد

دفترچه مالکیت بنز شماره ۲۱۳۹۲ تهران ۲۵ مفقود اعتبار ندارد

دفترچه مالکیت وانت نیسان شماره ۱۵۷۵۶ تهران د مفقود اعتبار ندارد

دفترچه مالکیت هیلمن شماره ۴۳۶۴۱ تهران ع مفقود اعتبار ندارد
آ ـ ۱۲۰۲۲

دفترچه مالکیت ژیان شماره ۵۴۵۶۴ تهران ع مفقود اعتبار ندارد

دفترچه مالکیت وانت تویوتا شماره ۶۹۴۷۴ تهران ۱۵ مفقود اعتبار ندارد

دفترچه مالکیت پیکان شماره ۶۴۹۳۴ تهران ۲۶ مفقود اعتبار ندارد

دفترچه مالکیت تویوتا شماره ۴۵۷۶۱ تهران م مفقود اعتبار ندارد

دفترچه مالکیت کامیون شماره ۱۳۹۹۳ تهران ۱۷ مفقود اعتبار ندارد

دفترچه مالکیت پیکان شماره ۳۲۱۹۸ تهران ق مفقود اعتبار ندارد

کارت موتوریاماها شماره ۴۸۸۱ تهران ۴۹ مفقود اعتبار ندارد

دفترچه مالکیت پیکان شماره ۷۲۶۲۸ تهران ص مفقود اعتبار ندارد

دفترچه مالکیت پیکان شماره ۴۸۳۸۲ تهران ۲۴ مفقود اعتبار ندارد
آ ـ ۱۲۰۶۱

دسته چك بانك تجارت شعبه نجات الهی و گواهینامه رانندگی، دفترچه مالکیت، کارت شهربانی و برگ مالیاتی اتومبیل شماره ۷۸۷۹۶ تهران ق بنام علی اصغر همتیان مفقود گردیده و از درجه اعتبار ساقط است
آ ـ ۴۰۰۰۹

۱۳۱ فروش ماشین آلات

قابل توجه موکت بافان و روتختی بافان تعداد ۲ دستگاه ماشین موکت و رو تختی بافی مارك و نور انگلیسی بنا و دستگاه رفو با پایه دینام فروشی
۶۶۷۹۶۱
آ ـ ۳۹۹۹۱

۱۳۴ خرید ماشین آلات

مرکز خرید و فروش و تعمیر موتور برق ۳۹۲۵۳۸
آ ـ ۳۹۶۰۳

۴۰۰ متر
یک واحد از دو واحد منزل مسکونی ۴۰۰ متری سوپرلوکس سه اتاق خوابه نیم مبله یا مبله کامل با وسایل آشپزخانه مدرن، تلفن، فن کوئل، کولر، استخر و حیاط در بهترین نقطه تهران برای یک الی دوسال اجاره داده می‌شود متقاضیان با تلفن ۶۸۹۴۷۰ فقط روز جمعه از ساعت ۱۰ صبح الی ۶ بعدازظهر تماس حاصل نمایند

بنام خدا
ارج
ARJ
آگهی مناقصه
شرکت ارج (تحت پوشش سازمان صنایع ملی ایران) تأمین گوشت مصرفی در رستوران کارکنان خود را به مناقصه میگذارد.
متقاضیان شرکت در مناقصه میتوانند جهت اطلاع از شرایط مناقصه و ارائه پیشنهادات خود حداکثر تا ساعت ۱۲ روز ۶۴/۱۱/۱۰ به قسمت دبیرخانه این شرکت واقع در کیلومتر ۵ جاده مخصوص کرج مراجعه فرمایند.

بیمارستان شهریار
تعدای نرس و بهیار
فارغ التحصیل برای شیفت های مختلف نیازمند است. خیابان آذربایجان نبش کارون تلفن ۴ـ۹۵۵۳۶۱

پانسیون ایرانیان در ترکیه
برای رفاه حال دانش آموزان و دانشجویان ایرانی (دختر و پسر بطور جداگانه) افتتاح گردید تلفن آنکارا ۲۵۸۵۶۲ (۰۰۹۰۴۱) تلفن تهران ۶۸۱۴۷۵

بسمه تعالی
آگهی مزایده
شرکت کارتن البرز (سهامی عام) ۲ دستگاه اتومبیل مستعمل خود را از طریق مزایده با مشخصات ذیل بفروش میرساند:
۱ ـ وانت مزدا ۱۶۰۰ مدل ۱۳۶۰
۲ ـ آمبولانس پیکان مدل ۱۳۵۸
طالبین میتوانند برای بازدید از اتومبیلهای مذکور و دریافت برگ شرایط شرکت در مزایده در ساعات اداری به دفتر بازرگانی شرکت واقع در اول خیابان سپهبد قرنی ساختمان کاوه طبقه پنجم مراجعه و پیشنهادات خود را حداکثر تا تاریخ دوشنبه ۳۰ دیماه به دفتر مذکور تسلیم نمایند.

جعبه سازی ایران
انواع و اقسام جعبه‌های الکترونیکی سفارش میپذیریم ۲۶۳۹۳۵

قابل توجه مسافرین عازم لندن
شرکت پرسیس اینترناشنال خاویار ایران رانقیمت خوب خریدار است تلفن لندن ۸۳۵۷۹۸ تلفن تهران ۹۳۸۲۵۹۵

قابل توجه صادر کنندگان کالا
دو دستگاه دو به یکهزار تنی و یک فروند یدك کش ۸۰۰ اسب در شرایط موجود در بندرعباس بفروش میرسد. طالبین میتوانند با آقای روحانی با تلفنهای ۷ـ۸۳۱۹۲۲ جهت بازدید و ارائه پیشنهاد در ساعات اداری تماس حاصل نمایند

مرغداری
مرغداری ۱۵ هزار واحدی دارای ۲ هکتار زمین، برق ۳ فاز آماده بهره برداری در بهترین منطقه گیلان پین رشت ولاهیجان بفروش میرسد تلفن ۵۵۰۶۸۱

سهاوران امنیان فرد
رافراموش نکنید چون دارای گارانتی میباشد

آگهی استخدام
بچند نفر ویزیتور و پخش کننده معتبر جهت پخش محصولات بهداشتی ساختمان از مراکز استانها نیازمندیم خواهشمند است صبحها با ۹۵۱۴۰۸ و بعد از ظهرها ۲۶۱۹ کد ۰۲۲۴۶ تماس بگیرند

بنام خدا
آگهی دعوت مجمع عمومی عادی بطور فوق العاده شرکت سهامی خاص سرمایه گذاری ساختمان
بدینوسیله از کلیه سهامداران شرکت سهامی خاص سرمایه گذاری ساختمان دعوت میشود که در جلسه مجمع عمومی عادی بطور فوق العاده که در ساعت ۱۲ روز شنبه ۱۳۶۴/۱۱/۱۹ درمحل شرکت واقع در تهران خیابان طالقانی ـ خیابان صبای جنوبی شماره ۸۸ ساختمان سندیکای شرکتهای ساختمانی تشکیل میگردد. حضور بهم رسانند.
دستور جلسه عبارت است از
۱ ـ استماع گزارش هیئت مدیره و بازرسان
۲ ـ رسیدگی و تصویب ترازنامه و حساب سود و زیان سال مالی ۱۳۶۳
۳ ـ انتخاب هیئت مدیره شرکت
۴ ـ انتخاب بازرس اصلی و علی البدل
۵ ـ تعیین خط مشی آتی شرکت
۶ ـ تعیین روزنامه کثیرالانتشار مخصوص درج آگهی های شرکت
هیئت مدیره شرکت سرمایه گذاری ساختمان

نیازمندیهای اطلاعات
تلفن آگهی میپذیرد ۸۳-۳۱۱۰۷۱

بسمه تعالی
یک شرکت بزرگ تولیدی مدیر امور مالی وسرپرست خرید خارجی با مشخصات زیر درتهران استخدام مینماید:
الف ـ مدیر امور مالی
۱ـ حداقل لیسانس
۲ـ حداقل ۷ سال سابقه کار مفید وآشنائی به حسابداری صنعتی
۳ـ آشنائی بزبان انگلیسی
ب ـ سرپرست خرید خارجی
۱ـ حداقل لیسانس
۲ـ حداقل ۵ سال سابقه کار مفید
۳ـ مسلط به زبان انگلیسی
واجدین شرایط میتوانند مدارك خود را همراه با یك قطعه عکس بصندوق پستی ۱۳ـ۱۸۵ـ۷۱۷ ارسال دارند.

بسمه تعالی
آگهی مزایده
شرکت سهامی کنتورسازی ایران (عام) درنظر دارد ضایعات حاصله از تولیدات سال ۶۴ خود را که شامل اقلام ذیل می باشد از طریق مزایده بفروش برساند:
۱ـ خورده آلومینیوم ۲ـ آلومینیوم کوره ۳ـ براده آلومینیوم ۴ـ خورده برنج ۵ـ براده برنج ۶ـ خورده آهن ۷ـ مواد پلاستیکی ۸ـ بوته شکسته ۹ـ خورده شیشه ۱۰ـ مواد سوختنی ۱۱ـ پالت چوبی
داوطلبین می توانند جهت بازدید و کسب اطلاع بیشتر و همچنین دریافت فرم شرکت درمزایده از تاریخ ۶۴/۱۰/۲۸ لغایت ۶۴/۱۱/۷ همه روزه از ساعت ۸ الی ۱۴ باستثنای روزهای پنجشنبه و ایام تعطیل به محل شرکت واقع در شهر صنعتی البرز قزوین مراجعه نمایند.

قابل توجه ارگانها و شرکتهای دولتی وخصوصی

انواع پاکت بیل مکانیکی
لیبهر و اطلس دمپر و بتونیر
در اندازه های مختلف آماده تحویل میباشد تلفن ۹۴۴۸۴۱
شرکت ابتکاریدک

رنگ و تینر
کوره‌ای ۶۴۶۰۷۶

سفارت جمهوری دموکراتیک افغانستان
در تهران یکدستگاه اتومبیل سیترونن مدل ۱۹۷۳ خویش را بطور مزایده بفروش میرساند. متقاضیان خرید بتاریخ ۲۸ دیماه سال جاری از ساعت ۱۰ صبح به آدرس ذیل مراجعه نمایند.
خیابان دکتر بهشتی خیابان پاکستان نبش کوچه چهارم سفارت جمهوری دموکراتیک افغانستان

مجتمع برای خواهران و برادران فعلا هر روز ثبت نام دارد

نقشه کشی ـ تقویمی ـ تجدید ـ کنکور ـ خیاطی ـ زبانهای خارجی و کلاسهای آشنائی با علوم فضائی و هستری
پس از آزمون وزارت کار، با مدرک گواهینامه رسمی نائل میشوید
برای بادگیری هیچوقت دیر نیست
بادگیری امروز، آینده سازفردای شماست
کریمخان ـ نبش حافظ ۸۹۴۲۷۰ـ۸۹۴۸۸۴ـ۸۹۴۹۱۳ـ۸۹۴۲۲۱

آگهی استخدام
یک واحد بزرگ نساجی دریکی ازاستانها افراد مشروحه زیررا باحقوق و مزایای مکفی دعوت به همکاری می نماید:
۱ ـ مهندس (طراح) باحداقل ۵ سال سابقه کار
۲ ـ مهندس ریسندگی باحداقل ۵ سال سابقه کار
متقاضیان می توانندسوابق و فتوکپی مدارك خود را به صندوق پستی تهران ارسال نمایند. ۱۴۱۵۵ـ۴۱۴۷۷۵

استخدام
شرکت ساختمانی برای کارگاه راهسازی واقع در استان هرمزگان افراد زیر را با حقوق مکفی استخدام مینماید:
۱ـ مهندس راه و ساختمان با حداقل ۸ سال سابقه کار در راهسازی ۲ نفر
۲ـ تکنسین راه و ساختمان با حداقل ۱۰ سال سابقه کار در راهسازی ۲ نفر
۳ـ مکانیک ماشین آلات سنگین حداقل سابقه کار ۱۰ سال ۱ نفر
۴ـ سرپرست تعمیرگاه ۱ نفر
تلفن ۸۹۴۱۸۴ و ۸۹۴۱۷۴ داخلی ۲۷۵

نیازمندیهای اطلاعات تلفنی آگهی میپذیرد ۸۳ الی ۳۱۱۰۷۱

اتاق بار انواع وانت
تعدادی اتاق بار مزدا ۱۶۰۰ نیسان وانت پاترول - تویوتا - شورلت و دوج - سیمرغ و لندرور شش سیلندر کاملا نو و فابریک بفروش می رسد. تلفن ۶۵۲۰۵۶

شرکت ایران آمبولانس
برای انتقال بیماران شما
بطور شبانه روزی درسراسر کشور در خدمت شماست
تلفن ۶-۶۵۲۰۵۳ عنوان تلگرافی: امبولانس شماره
تلکس بین المللی ۲۱۲۷۴۰

ماشین سازی مهندس بابائیان
انتهای امام زاده حسن
۲۰ متری شرقی بافت آباد
کوی صنعتی
خاکباز
صندوق پستی ۵۳۳-۱۴۱۸۵
تلفن ۹۶۳۹۴۰ - ۹۵۵۹۳۲

بسمه تعالی
آگهی شرکت تعاونی حمل سیمان تهران
بدینوسیله از کلیه متقاضیان و دارندگان حواله های سیمان تهران که جهت حمل سیمان خود با این شرکت معامله داشته اند دعوت میگردد با توجه به جایگزین شدن هیئت مدیره جدید به جای مدیریت سابق چنانچه تا تاریخ ۶۴/۸/۶ مدعی حسابهای مالی و یا حسابهای مربوط به سیمان با آن مدیریت می باشند حداکثر یکماه بعد از انتشار آخرین آگهی جهت روشن نمودن حسابهای خود به این شرکت مراجعه نمایند.
بدیهی است بعد از انقضاء مدت مذکور هیئت مدیره شرکت در خصوص پاسخگوئی به شکایات و تصفیه حساب به مدعیان مسئولیتی نخواهد داشت.
هیئت مدیره شرکت تعاونی حمل سیمان تهران

آگهی استخدام
شرکت مهندسی مشاور مهاب قدس
جهت انجام کارهای دردست مطالعه و اجرای طرحهای اب کشور به تخصصهای زیر نیاز دارد متقاضیان می بایستی دارای حداقل ۳ سال سابقه کار مفید در رشته های مور نظر باشند:
ئیدرولیک، ئیدروالکتریک، طراحی و آنالیز، آنالیز سازه های ئیدرولیکی سدونیروگاه، زمین شناسی مهندسی ژئوفیزیک، مکانیک خاک، مکانیک سنگ، ئیدرولژی، ئیدروژئولژی، هواشناسی، مهندس راه و ساختمان، طراحی شبکه های آبیاری، خاک شناسی، اقتصاد کشاورزی، طراحی سدهای انحرافی و ابنیه فنی، آبرسانی و فاضلاب شهری، تصفیه خانه و تلمبه خانه و ابنیه جنبی مربوطه، تاسیسات ساختمانی، برق متره و مقادیر، آنالیز قیمتها، قراردادها با تسلط کامل به زبان انگلیسی، کامپیوتر، ماشین نویس فارسی و لاتین مسلط به زبان انگلیسی، حسابداری، نقشه کش، کارگزین
متقاضیان می توانند روزهای شنبه الی چهارشنبه از ساعت ۸ الی ۴ بعداز ظهر به قسمت کارکنان و رفاه واقع درخیابان نفت انتهای خیابان دوازدهم طبقه اول مراجعه نمایند
شرکت مهندسی مشاور مهاب قدس

دارو سازی حکیم
مشاغل زیر را دعوت بهمکاری مینماید:
۱ - **لیسانس بازرگانی** با سابقه کار حداقل ۴ سال درانبار جهت سرپرستی انبارهای شرکت.
۲ - **لیسانس حسابداری یا بازرگانی** با تجربه کافی در برنامه ریزی صنعتی جهت سرپرستی امور برنامه ریزی شرکت
۳ - **دراژه ساز با تجربه**
متقاضیان حداکثر تا تاریخ ۶۴/۱۱/۵ با شرکت تماس بگیرند.
آدرس: خیابان دکتر شریعتی - دوراهی قلهک - پلاک ۱۴۵۲

ارز صادراتی
شرقی نیازمندیم تلفن ۱۹ و ۶۲۴۶۱۸

نیازمندیهای اطلاعات ۸۳ الی ۳۱۱۰۷۱

بسمه تعالی
اطلاعیه
بدینوسیله اعلام میگردد پرونده مرحومه مریم فتحعلی دانشجوی سال ششم دانشکده پزشکی دانشگاه اصفهان که در روز ۱۳۶۴/۹/۱۴ درحالت اغما در کیلومتر ۵ جاده داران بطرف بوئین کشف شده است وسته روز بعد از آن در بیمارستان آیت الله کاشانی اصفهان فوت نموده است جهت شناسائی عامل یا عاملین قتل وی در شعبه بازپرسی دادسرای عمومی فریدن مفتوح برسیدگی می باشد لذا ازکلیه مردم متعهد و آگاه منطقه مناطق فریدن - خوانسار - گلپایگان وسایر مناطق دعوت میگردد در صورتیکه هر نوع اطلاعی از چگونگی جریان فوق دارند جهت اداء شهادت به شعبه بازپرسی دادسرای فریدن مراجعه نمایند.
جانشین دادستان عمومی فریدن - محسن زاده

پروانه ۲ دفتر خدمات مسافرتی بنام ویستابعلت صدور بلیط غیر مجاز جهت افراد مقیم خارج و گرفتن رشوه ازمسافرین و همچنین پروانه آژانس مسافرتی سیمرغ قم بعلت فروش بلیط غیرمجاز و تخلفات متعدد دیگر لغو لوحه و همچنین اژانس مسافرتی ستی تهران واصفهان و تبریز سفر و امیر بعلت تخلفات ائین نامه ای بمدت ۳ ماه ازطرف کمیته فنی رسیدگی به صلاحیت دفاتر خدمات مسافرتی بحالت تعلیق درامد.
م الف ۲۵۷۸۳
دفتر ایرانگردی و جهانگردی
وزارت ارشاد اسلامی

((آگهی مزایده حراج حضوری نوبت سوم))
شهرداری لنگرود باستناد نامه شماره ۹۱۹۲/۶۶/م - ۶۴/۱۰/۲۴ استانداری گیلان چهار قلم ماشین آلات و لوازم اسقاط را از طریق مزایده حراج حضوری بفروش میرساند:
۱- بنز کمپرسی ۹۱۱ مدل ۵۴ شماره شهربانی ۳۸۲۳۸ - رشت ۱۱
۲- انترناش کمپرسی مدل ۵۹ شماره شهربانی ۳۸۲۳۷ - رشت - ۱۱
۳- غلطک بزرگ یکدستگاه
۴- باطری ماشین ۲۵ عدد
داوطلبان میتوانند از تاریخ نشر آگهی تامدت ۱۶ روز بجز ایام تعطیل کالای مورد مزایده را در محوطه شهرداری بازدید نمایند.
انجام حراج در محوطه شهرداری و تاریخ حراج از ساعت ۱۰ صبح روز سه شنبه مورخ ۶۴/۱۱/۸ تا ۲½ بعدازظهر خاتمه میپذیرد و داوطلبان میتوانند در وقت مقرر شرکت نمایند.
مالیات و عوارض و هزینه حمل و نقل و نشر آگهی بعهده خریدار میباشد
شرکت کنندگان مبلغ ۵۰۰۰۰ ریال بعنوان سپرده بحساب ۱۴۴۰۶ شهرداری نزد بانک ملی شعبه مرکزی واریز و با ارائه فیش میتوانند در حراج شرکت نمایند و مبلغ سپرده افراد و غیر برنده پس از انجام نتیجه مسترد خواهد شد.
برنده مزایده موظف به پرداخت کل بهاء و تحویل وسیله نقلیه میباشد و در صورتیکه تامدت یکهفته ازتاریخ برنده شدن در پرداخت بهاء امتناع ورزید سپرده آن بنفع شهرداری ضبط خواهد گردید. برندگان مزایده بلافاصله باید کالای خود را از محوطه شهرداری خارج و در غیر اینصورت روزانه برای هر قلم کالا مبلغ ۱۰۰۰/ ریال کرایه انبار پرداخت نمایند.
شرکت کنندگان در مزایده میتوانند فقط یکدستگاه ازماشینهای حراج را پیشنهاد و خریداری نمایند.
شهردار لنگرود - علیرضا غلامی

شرکت ملی گاز ایران
روابط عمومی پخش شرکت ملی نفت باطلاع کلیه شهروندان تهران که ازسوخت حرارتی گازشهری استفاده می نمایند، میرساند:
برای دریافت سهمیه کوپن نفت سفید سال ۱۳۶۵ خود ازتاریخ ۱۳۶۴/۱۰/۲۳ تا تاریخ ۱۳۶۴/۱۰/۲۹ روزهای اداری ازساعت ۲ الی ۶ بعدازظهر و پنجشنبه ها ازساعت ۱ الی ۵ بعدازظهر با دردست داشتن مدارک مشروحه زیر به شعب بانک صادرات منطقه سکونت خود مراجعه نمایند.
۱) اصل دفترچه بسیج اقتصادی و شناسنامه های خانواده.
۲) فتوکپی صفحه اول دفترچه بسیج اقتصادی (صفحه مخصوص عکس و آدمک دار).
ضمنا تلفنهای شماره ۶۷۳۰۰۶ الی ۶۷۳۰۰۸ درساعات توزیع کوپن پاسخگوی سؤالات خواهد بود.
م الف ۲۵۲۴۵

شرکت ملی گاز ایران
بسمه تعالی
آگهی مناقصه
شرکت ملی گاز ایران در نظر دارد احداث شبکه گازرسانی حدود ۸۶،۵۸۰ متر لوله های ۲ الی ۱۲ اینچ شهرستان قم را بمناقصه بگذارد.
از کلیه پیمانکاران وشرکتهای تعاونی متخصص درصنایع نفت وگاز دعوت مینماید حداکثر تا تاریخ ۶۴/۱۱/۶ جهت دریافت، تکمیل وتحویل پرسشنامه اطلاعاتی بانضمام ارائه تقاضای شرکت درمناقصه فوق به امور پیمانهای شرکت ملی گاز ایران واقع در خیابان آیت ا... طالقانی شماره ۴۰۱ طبقه پنجم اطاق ۵۱۰ مراجعه نمایند.
م الف ۲۵۷۱۴

شرکت ملی گاز ایران
بسمه تعالی
آگهی مناقصه
شرکت ملی گاز ایران در نظر دارد احداث شبکه گازرسانی حدود ۲۹،۳۳۰ متر لوله های ۲ الی ۱۲ اینچ شهرستان فرچک ورامین را بمناقصه بگذارد.
از کلیه پیمانکاران وشرکتهای تعاونی متخصص درصنایع نفت وگاز دعوت مینماید حداکثر تا تاریخ ۶۴/۱۱/۶ جهت دریافت، تکمیل وتحویل پرسشنامه اطلاعاتی بانضمام ارائه تقاضای شرکت درمناقصه فوق به امور پیمانهای شرکت ملی گاز ایران واقع در خیابان آیت ا... طالقانی شماره ۴۰۱ طبقه پنجم اطاق ۵۱۰ مراجعه نمایند.
م الف ۲۵۷۱۶

شرکت ملی گاز ایران
بسمه تعالی
آگهی مناقصه
شرکت ملی گاز ایران در نظر دارد اجرای پروژه های گازرسانی به صنایع شامل احداث خطوط انتقال، خطوط انشعاب، شبکه های گازرسانی، ساخت ونصب ایستگاههای تقلیل فشار را به مناقصه بگذارد.
از پیمانکاران وشرکتهای تعاونی متخصص در صنایع نفت وگاز دعوت میشود حداکثر تا تاریخ ۶۴/۱۱/۵ جهت دریافت، تکمیل وتحویل پرسشنامه وارائه تقاضای شرکت در مناقصه به دفتر گازرسانی بصنایع و توسعه شبکه واقع در میدان هفتم تیر - طبقه پنجم، اطاق ۵۱۲ مراجعه فرمایند.
م الف ۲۵۷۱۵

بسمه تعالی
آگهی اصلاحی
پیرو آگهیهای ۱۷۶۹۴ - ۲۸٫۶٫۱۳۶۴ و ۱۷۶۹۵ - ۳۰٫۶٫۱۳۶۴ و ۱۷۶۹۶ - ۳۱٫۶٫۱۳۶۴ اتهام باتو زینت مدنی‌زاده به اقامت غیرمجاز در ایران اصلاح میگردد. شایسته است ظرف ده روز پس از روئیت این آگهی خود را به این بازپرسی معرفی نمائید.
بازپرس شعبه اول دادسرای عمومی شیراز
نجفی برازجانی

بسمه تعالی
آگهی استخدام
ستاد مشترک ارتش جمهوری اسلامی ایران بمنظور تکمیل کادر درجه‌داری رسته‌های مختلف جهت ادارات و یگانهای تابعه باشرایط زیر داوطلب میپذیرد.
۱- تابعیت دولت جمهوری اسلامی ایران.
۲- معتقد به نظام و قانون اساسی جمهوری اسلامی ایران.
۳- داشتن گواهینامه (کارنامه) قبولی سوم متوسطه و یا سوم راهنمائی (دارندگان مدارک تحصیلی بالاتر درصورت تساوی سایر شرایط حق تقدم خواهند داشت).
۴- حداقل سن ۱۷ سال و حداکثر ۲۴ سال تمام.
۵- داشتن صحت مزاج و تناسب اندام طبق گواهی بهداری ارتش جمهوری اسلامی ایران.
۶- نداشتن سوء پیشینه کیفری.
۷- حداقل قد ۱۶۰ سانتی متر.
۸- موفقیت در آزمایشات ورودی. ضمنا از مشمولین غایب ثبت نام بعمل نخواهد آمد.
داوطلبین در طول مدت یکسال در آموزشگاه شبانه‌روزی بوده و کلیه مخارج خوراک و پوشاک انان بعهده ارتش جمهوری اسلامی ایران خواهد بود.
داوطلبین میتوانند برای کسب اطلاعات بیشتر و ثبت نام همه روزه باستثنای روزهای تعطیل با دردست داشتن فتوکپی مدرک تحصیلی و شناسنامه عکسدار و دو قطعه عکس از تاریخ انتشار این آگهی درتهران به اداره آجودانی ستاد مشترک ارتش جمهوری اسلامی ایران واقع در خیابان دکتر شریعتی (جاده قدیم شمیران) چهارراه قدوسی (قصر سابق) مراجعه نمایند.
م. الف ۲۵۵۶۲

بسمه تعالی
آگهی دعوت نامه
بدینوسیله برابر ماده ۹۴ قانون آئین دادرسی مدنی از افراد مشروحه ذیل دعوت میگردد ظرف مدت یکماه از تاریخ انتشار این آگهی جهت دفاع از خود با ارائه دلایل و مدارک مستند به هیأت بدوی رسیدگی به تخلفات اداری (میدان بهارستان ساختمان شماره یک آموزش و پرورش) مراجعه نمائید.
بدیهی است در صورت عدم مراجعه در ظرف مدت مذکور طبق ماده ۳۰ قانون رسیدگی به تخلفات اداری هیأت مذکور غیابا رأی صادر خواهد نمود.
خوشنویسان
م الف ۲۵۲۵۰
مدیر کل آموزش و پرورش استان تهران

ردیف	نام	نام خانوادگی	منطقه محل خدمت	نوع اتهام	هیئت بدوی مربوطه
۱	مریم	امامی	۱۸	ترک خدمت	شعبه دو
۲	فاطمه	سیف‌اله پیشکار	۱۶	ترک خدمت	شعبه دو
۳	منصوره	انتصاری	۸	ترک خدمت	شعبه دو
۴	فرشته	میراحمدی	۴	ترک خدمت	شعبه دو
۵	بی بی	حافظی مقدم	۴	ترک خدمت	شعبه دو
۶	فاطمه	بهار صفت	۴	ترک خدمت	شعبه دو
۷	پریوس	آرشیو	۶	ترک خدمت	شعبه دو
۸	مهوش	خوشنویسان	۱۲	ترک خدمت	شعبه دو
۹	پروین	حیدیم	۱۲	ترک خدمت	شعبه دو
۱۰	خدیجه	کریم زاده اردبیلی	۱۲	ترک خدمت	شعبه دو
۱۱	سوسن	توتونچیان	کرج	ترک خدمت	شعبه دو
۱۲	فرشته	پاکروان	شهریار	ترک خدمت	شعبه دو
۱۳	روح انگیز	نواندیش	شهریار	ترک خدمت	شعبه دو
۱۴	حسین	کیومرث غفاری	شهریار	ترک خدمت	شعبه دو
۱۵	ژینوس	پزشکی تکان	شهریار	ترک خدمت	شعبه دو
۱۶	فروغ	متقی	۱۱	ترک خدمت	شعبه یک
۱۷	مهری	هجران	۱۱	ترک خدمت	شعبه یک
۱۸	فرج اله	سلطانی	۱۱	ترک خدمت	شعبه یک
۱۹	ابراهیم	واجد ماهری	۱۱	ترک خدمت	شعبه یک
۲۰	عزت اله	حدادی	فنی و حرفه‌ای	ترک خدمت	شعبه یک
۲۱	حسن	صدراعظمی	فنی وحرفه‌ای	ترک خدمت	شعبه یک
۲۲	پوراندخت	کریاسیون	۹	ترک خدمت	شعبه یک
۲۳	فتحیه	گرنادی	۹	ترک خدمت	شعبه یک
۲۴	عزت	هرانی	۹	ترک خدمت	شعبه یک
۲۵	روح انگیز	نظیری	۹	ترک خدمت	شعبه یک
۲۶	یدالله	زندیه	۱۳	ترک خدمت	شعبه یک
۲۷	فاطمه	ابراهیمی	۱۹	ترک خدمت	شعبه یک
۲۸	صمد	حاجی نژاد	۱۹	ترک خدمت	شعبه یک
۲۹	طاهره	جبرائیلی حامد	۱۷	ترک خدمت	شعبه یک
۳۰	فرامرز	کاویانی	۱۷	ترک خدمت	شعبه یک
۳۱	معصومه	تالاری	۱۷	ترک خدمت	شعبه یک
۳۲	مهیندخت	شرقی	۱۷	ترک خدمت	شعبه یک
۳۳	کارمن	درهاکوبیان	۱۷	ترک خدمت	شعبه یک
۳۴	سوسن	شمسی پور	۱۷	ترک خدمت	شعبه یک
۳۵	فوزیه	معماریان	۱۷	ترک خدمت	شعبه یک
۳۶	صدیقه	طوسی	۱۷	ترک خدمت	شعبه یک
۳۷	زهرا	ابانی	۱۷	ترک خدمت	شعبه یک
۳۸	منوچهر	کیانی نوبخت	۲	ترک خدمت	شعبه دو
۳۹	فریده	پورمند	۲	ترک خدمت	شعبه دو

گم شده

عکس فوق بنام اسماعیل ابراهیم تبار ۱۴ ساله فرزند ابراهیم ساکن روستای کمانگر کلاه دابوی امل مدت ۲۰ روز ازمنزل خارج و تاکنون مراجعه ننموده از کسانی که از نامبرده اطلاع دارند تقاضا میشود با تلفن ۳۳۵۸- کد ۰۲۴۲۱ آمل
جمشید شاکری
تماس حاصل و خانواده ای را از نگرانی نجات دهند.

مجله سیاسی، اجتماعی اطلاعات هفتگی منتشر شد

دنیای ورزش شنبه‌ها

بسمه تعالی
آگهی تشکیل و ثبت اتحادیه صنفی
بدینوسیله جهت اطلاع عموم اعلام میدارد، باستناد مقررات قانون نظام صنفی و آئین نامه انتخابات اتحادیه های صنفی اتحادیه ای بنام اتحادیه صنف خیاطان شهرستان میاندوآب تشکیل و در تاریخ ۶۴/۱۰/۷ تحت شماره ۱۱ در اداره کار و امور اجتماعی شهرستان میاندوآب به ثبت رسیده است.
اعضاء هیئت مدیره و هیئت رئیسه اتحادیه مزبور عبارتند از آقایان:
۱- حمید روح افزا رئیس ۲- نقشین تقی فام نائب رئیس ۳- اصغر کیومرثی منشی ۴- قدرت آقائی خزانه دار
بازرسان عبارتند از: ۱- عبدالله قادری
ضمنا مدت اعتبار اعضاء هیئت مدیره و بازرسان اتحادیه مزبور ۴ سال از تاریخ ۶۳/۳/۷ خواهد بود.
توضیح اینکه بموجب ماده ۲۶ اساسنامه، اسناد مالی اتحادیه با امضاء رئیس و خزانه دار و در غیاب رئیس با امضاء نایب رئیس و خزانه دار و مهر اتحادیه معتبر خواهد بود.
زینالی رئیس اداره کار و کاریابی میاندوآب

بسمه تعالی
آگهی مجمع عمومی
به اطلاع کلیه سهامداران شرکت تعاونی تخلیه و بارگیری شماره ۱۳۲ میرساند جهت تشکیل مجمع عمومی درمورخه ۶۴/۱۱/۲ ساعت ۴ بعداز ظهر روز چهارشنبه درمحل شرکت واقع دربندرعباس خیابان امام خمینی نرسیده به دفتر هواپیمائی حضور به هم رسانند
دستور جلسه
۱- انتخاب هیئت مدیره و هیئت بازرسانی
۲- بررسی وضعیت کلی شرکت
مدیر تعاونی ۱۳۲
مصطفی ثامری پور

آگهی مزایده
سازمان چای کشور در نظر دارد یک دستگاه ماشین مستعمل بسته‌بندی چای (قالب یکصدگرمی) متعلقه را به قیمت پایه /۴۲۰۰۰۰۰۰ ریال از طریق مزایده بفروش رساند داوطلبین خرید میتوانند از تاریخ انتشار این آگهی همه روزه (باستثناء ایام تعطیل) در یکی از ساعات اداری ضمن بازدید از ماشین مزبور که در مجموعه انبارهای مرکزی سازمان واقع در امین‌آباد شهرری نگهداری میگردد، با دریافت فرم مشخصات وشرائط شرکت در مزایده از دبیرخانه سازمان واقع در خیابان:
سمیه بین سپهبد قره‌نی و نجات الهی شماره ۲۰۲
پیشنهادات خود را حداکثر تا آخر وقت اداری روز ۶۴/۱۱/۱۹ تسلیم نمایند.
م الف ۲۵۵۶۰
سازمان چای کشور

آگهی مزایده
کارخانه قند همدان تعداد پنجاه هزار تخته کیسه کنفی جای شکر خارجی بظرفیت ۵۰ کیلوئی از طریق مزایده بفروش میرساند نوع و نمونه کیسه ها و شرایط شرکت در مزایده در دفتر کارخانه میباشد پیشنهادات تا اخر روز چهارشنبه دوم بهمن ۱۳۶۴ مورد قبول است.
همدان پستی ۱۴۳-۶۵۱۵۵ کارخانه قند همدان تلفن ۳۵۶۰ تهران، خیابان انقلاب اول فرصت پلاک ۱۴ شرکت قند هگمتان ۹-۸۲۸۰۵۸
رئیس کارخانه قند همدان، ضیاء بخش دیلمی

آگهی استخدام
یک شرکت بازرگانی وابسته به بانک بیک نفر با مدرک لیسانس بازرگانی و دوسال تجربه و یا دیپلم با ۵ سال تجربه در صادرات و بازاریابی خارجی نیازمند است.
واجدین شرایط میتوانند مشخصات شخصی و خلاصه سوابق کاری خود را با یک قطعه عکس حداکثر تا تاریخ ۶۴/۱۱/۳ به صندوق پستی ۱۹۳۹۵-۳۹۶۹ تهران ارسال نمایند.

آگهی دعوت مجمع عمومی عادی نوبت اول شرکت تعاونی تهیه و توزیع بیمارستانهای خصوصی تهران
بدینوسیله از کلیه اعضاء محترم شرکت تعاونی تهیه و توزیع بیمارستانهای خصوصی تهران دعوت میشود در جلسه مجمع عمومی عادی نوبت اول که درساعت ۷ بعدازظهر روزیکشنبه ۱۳ بهمن ماه ۶۴ درمحل شرکت واقع درمیدان آفریقا (ارژانتین سابق) خیابان الوند ساختمان شماره ۱۵ طبقه سوم تشکیل میگردد با معرفی کتبی نماینده تام الاختیار خود حضور بهمرسانند.
دستورجلسه بشرح زیر میباشد:
۱- گزارش هیئت مدیره و بازرسان
۲- طرح و تصویب ترازنامه و صورتهای مالی سال ۱۳۶۳
۳- انتخاب بازرسان جدید شرکت
۴- تصویب ائین نامه های معاملات و استخدامی واداری
۵- رسیدگی و اتخاذ تصمیم در مورد پیشنهاد هیئت مدیره نسبت به تحصیل اعتبارات بانکی
۶- تعیین خط مشی آتی شرکت
هیئت مدیره شرکت تعاونی تهیه و توزیع بیمارستانهای خصوصی تهران

بسمه تعالی
آگهی تشکیل و ثبت اتحادیه صنفی
بدینوسیله جهت اطلاع عموم اعلام میدارد، باستناد مقررات قانون نظام صنفی و آئین نامه انتخابات اتحادیه های صنفی اتحادیه ای بنام اتحادیه صنف قنادان شهرستان میاندوآب تشکیل و در تاریخ ۶۴/۱۰/۸ تحت شماره ۱۲ در اداره کار و امور اجتماعی شهرستان میاندوآب به ثبت رسیده است.
اعضاء هیئت مدیره وهیئت رئیسه اتحادیه مزبور عبارتند از آقایان:
۱- صادق پیش دست رئیس ۲- سیف الله جمشیدلو نائب رئیس ۳- ابراهیم حاجیلومنشی ۴- اکبر جلیل زاده خزانه دار
بازرسان عبارتند از: ۱- حسن میرزائی
ضمنا مدت اعتبار اعضا هیئت مدیره و بازرسان اتحادیه مزبور ۴ سال از تاریخ ۶۳/۳/۷ خواهد بود.
توضیح اینکه بموجب ماده ۲۶ اساسنامه، اسنادمالی اتحادیه با امضاء رئیس و خزانه دار و در غیاب رئیس با امضاء نایب رئیس و خزانه دار و مهر اتحادیه معتبر خواهد بود.
زینالی رئیس اداره کار و کاریابی میاندوآب

آگهی مزایده شماره ۵
بانک سپه درنظر دارد سرقفلی محل سابق شعبه چهار راه مختاری خود واقع در تهران خیابان مختاری نبش کوچه شهید حیدری نیا را از طریق مزایده بفروش برساند. داوطلبین شرکت در مزایده میتوانند پس از بازدید از محل جهت دریافت برگه شرایط ازتاریخ درج آگهی بمدت ۱۵ روز همه روزه باستثناء ایام تعطیل به اداره تدارکات بانک واقع در خیابان سعدی شمالی مقابل مسجد قائم ساختمان ۲۵۰ طبقه هفتم مراجعه نمایند.گ م الف ۲۵۴۴۴
بانک سپه - اداره تدارکات

بسم الله الرحمن الرحیم و به نستعین
خدایا توزیبائی و زیبائی رادوست داری
خدایا مرازیبا و دوستدار زیبائی کن

این بحث، هنری بنظر میاید وتاحدی چنین است ولی باداراابودن ظرافت خاص خود کاربرد سیاسی اجتماعی دارد.

این دعا بمناسبت بحث امروز انتخاب شده است. درشمارهٔ گذشته وعده دادم که درزمینهٔ حجاب سخنان خانم رهنمود رابررسی کنم. این سخنان تحت عنوان زیبای «زیبائی حجاب و حجاب زیبائی» (۱) درکیهان مورخ ۶۴/۱۰/۱ بعنوان یک «نگرش بدیع، عمیق و زیبا شناسانه» بچاپ رسیده است. بهتراست بی مقدمه بسراغ این بحث برویم: سخنرانی چنین آغاز می شود:

«حجاب مثل یک منظره مثل یک دورنما، مثل یک باغ است...»

ظاهرا خیلی خیلی مبهم است و تاریک!. یاباغی است که تمامی اطرافش را حصار کشیده اند!)

گفتار، چنین ادامه می یابد:

«.. باغی بامیوه های گوناگون بامیوه های رنگ رنگ. تومیتوانی ازدرون هزاران اطاق و هزار پنجره، یکی را انتخاب کنی و ازقاب آن به باغ نگاه کنی دستت رادرازکنی وازآن میوه ای بچینی. حتی می توانی تمامی باغ را، مثل یک میوه بچینی وروح و جان خودرا ازعطم آن سیراب کنی و باغ را، حجاب را، دردرون خود مأوادهی..

سخنران، آنگاه ازپنجره «زیبائی» به «حجاب» نظر میافکند که بقول ایشان «پنجره ای عمیق؟!» است... پنجره ای ازچوب درخت سوده باعطری ازخاطره ای سرمدی... بقدمت هزاران هزارسال فرهنگ انسانی.. به قدمت «هستی» و «وجود»..

و آنگاه می پرسد: چرااز زاویهٔ «زیبائی» حجاب رابررسی کنیم؟... ونه ازپنجره استعمار، اخلاق استعماری واقتصاد...

«که زن را بمثابه شیئی زیبا، عقل برانداز و هوش ربابه جان جوانان افکند تادرغیاب ذهنهای هوشیار و عزمهای راسخ آنان به غارت خاک و منابع عظیم میهنمان بپردازد... ویااززاویه ی استراتژی فرهنگی استعمار که «زن بعنوان یک پایگاه سلطه ی فرهنگی و غرب زدگی... ازپایگاه وجود اونه تنها مواضع مذهبی و ملی بمباران می شود بلکه ارزشهائی چون عشقهای پاک، شرف، جوانمردی، ایثار نیزبه فراموشی و نابودی می گراید...»

ناطق آنگاه می گوید: «.. مخاطب بحث، روحهای پاک و فطرتهای تعالی جوی تمام زنان کشور است... همه خوب هستند واز چشمه زلال «وجودازلی» نوشیده ودراین خاکدان درانتظار تابش انوار حقیقتند. شریف و نجیب و بی همتایند، جز قشری ازوابستگان سیاسی رژیم سابق...»

(ـ که باید افزود: «و قشری ازروشنفکر نمایان چپ گرایا فساد گرایان بی هویت سیاسی)

ـ اینکه خانم رهنورد همه را خوب می داند یکی از برجسته ترین و درخشان ترین و مثبت ترین نکات این مقاله است.

خانم رهنورد میگوید: مطمئنم اگر اصلاحات اقتصادی لازم که همه در انتظارش هستیم صورت گیرد، بسیاری از ضایعات انحرافی فرهنگی از جمله مسائل مربوط به حجاب و تفریطهای حاصله از بین خواهد رفت... (مدر این باره «ان قلت» زیاد است...)

سخنران آنگاه برسر «قاب زیبائی» میرود و به معنی (زیبایی حجاب) از دیدگاه زنان با حجاب اشاره میکند و میگوید آنها که حجاب را نیمه کاره یا به اجبار تحمل نموده اند علیرغم قلبهای پاک و شفاف خود سعی میکنند به حجاب هزار شکل و معنی و رنگ و فرم و تزیین ببخشند چرا که احساس می کنند حجاب از زیبائی اشان خواهد کاست.

سخنران آنگاه مطلب خود را در قالبی میریزد که بتصور این حقیر، مخاطبان معدودی آنرا می فهمند و مخاطبان معدودتری آنرا قبول می کنند. بخوانید:

«.... ای زن! خصلت جامعه غربت است، جامعه خود حجاب آفرین است. چه حجابی؟ در محیط و جامعهٔ تو هزاران هزار حجاب وجود دارد که بر زیبائی وجود تو کشیده شده.... چرا این حجاب را نمی بینی تو کیستی؟...»

سخنران، آنگاه با اشاره به «از خود بیگانگی» و اشاره به تفسیرهای مختلف این مفهوم در مارکسیسم و اگزیستانسیالیسم میگوید: «زن در نظامهای اجتماعی در هر شرایط و محیطی «حجابی» از روابط و مناسبات را به حقیقت زیبائی وجود خود می پذیرد.. اما «حجاب اسلامی»... وسیله ی حذف این حجابها و امکان یکی شدن با حقیقت زیبائی وجود و پیدا کردن خویشتن خویش را ایجاد می کند...» و «زن از این راه با خدا صمیمی میشود که یگانگی عرفانی است...»

سخنران میگوید: ماهیت اقتصادی و تاریخی و تمام موقعیتهای اجتماعی، حجاب اندر حجاب است «حجابی بر روی یک زیبائی پاک و زلال وجودی... بر روی زیبائی حقیقی وجود... در تو وجودی است در دغدغه و اضطراب منتظر است که او را دریابی با او صمیمی بشوی، به دادش برسی، با او همزبان باشی،... اما تو با هزار حجاب از او فاصله گرفته ای.. او را تنها گذاشته ای... یا نه او را گم کرده ای و تمامی «زیبائی حجاب» در اینجاست، وقتی آنرا به بر می کنی هویتهای کاذب احتمالیت را از دست میدهی و زیور و مقام و کسب و کارت محو میشود. علامت فردیت را از دست میدهی مثل همه میشوی، مثل من، مثل او، مثل همه ما... یعنی دست یافتن به یک وحدت اجتماعی... ووحدتی در سطح هستی «به سان یک برگ درخت و چشمه و کوه و گل در وزش نسیم و پرواز پرنده به جامعه ی یگانه ی هستی که همه در تسبیح و سجده اویند، قدم گذاری ـ آیا حجابی چنین زیباست... یا حجابی که... با رنگی و تزیینی... بتو ظاهری زیباتر بخشد و در حقیقت تو را در فردیت خودت غرق کند؟ و از «خود زیبایت» دور گرداند و حجاب «زیبائیت» باشد. سخنران با اشاره به اینکه زیبائی جسم، خود حجاب است بشعر حافظ تمثل میجوید که فرموده است:

حجاب چهره جان میشود غبار تنم
خوشادمی که از این چهره پرده بر فکنم.

(توجه دارید که حافظ «زیبائی» را نگفته و بلکه «تن» را گفته، که زیبائی مقوله ای بسیار والاتر از تن است. زیبائی جاودانگی است و تن پذیرای فنا.. بگذرم) سخنران، اشاره میکند که «رنسانس غربی» تجدید ارزشهای یونانی بود که بر تارکش ارج گذاری به ماده و جسم بود: «آنها معتقد بودند زیبائی یعنی خوبی. پس هر زیبائی خوب و مقبول بود.»

حاشیه ی مختصر، براین سخنان این است که زیبائی «هیچگاه از خوبی» جدا نمیشود. زیبائی همیشه خوب است. اگر یک زیبا روی، از نظر اخلاقی بد باشد، زیبائی که بد نمیشود. او «بد است» ولی «زیبائی اش خوب» است! این را یونانیها درست فهمیده اند اما اینکه در ادامه سخن آمده است که:

«ونوس» خدای عشق و زیبائی و «هلن» و... قهرمان فساد و فحشاء هم بودند ـ اگر درست باشد ـ شاید دلیلش این باشد که یونانیان خواسته اند بدینوسیله، آفت زیبائی را به زیبایان یادآوری کنند. سخنران آنگاه میگوید استعمار غربی که ارزش خود را از چنین فرهنگی برگرفته که زیبائی را قرین «خوبیت» (۲) بداند. و چون چنین است باید در معرض دیده ها و قضاوتها قرار بگیرد. تمامی تصور جامعه از زن.. تصور یک موجود زیباست نه تصویر یک مادر یا یک حماسه آفرین... این تصور آنچنان قوی است که زن نیز گرفتار آن میگردد ووقتی درک حضوری از خویش می یابد، این خود را زیبا و زیبائی خود را در معرض قضاوت می بیند، این تصویر، تصویر زن زیبا بعنوان یک ارزش تثبیت شده در ذهن مرد نیز جای میگیرد... که برای امر خطیری چون ازدواج نیز در پی آنست....»

ـ در این باره حاشیه دارم، حالا بقیه را بخوانیم، بعد عرض میکنم

«تمام زیبائی حجاب در این لحظه است که از جامعه و مرد و زن میخواهد که از زن زیبائی روح و معنی و استعدادهای وجودی را طلب کند، جسمی که روزی می پوسد و به لای ولجن می پیوندد و کرم می گذارد، حتی در اوج زیبائی خود حجاب زیبائی حقیقی است (!)

سخنان خانم رهنورد با کلمات ذیل پایان یافته است:

زیبائی حجاب حذف ارزشهای جسم است در جهت ارزشهای وجودی در ذهن جامعه مرد و زن»

با اجازه ی این خانم سخن سنج و فاضل عبارت «حذف ارزشهای جسم» را به (حفظ ارزش زیبائی) تغییر میدهیم و عرض میکنم: حجاب برای «حفظ ارزش زیبائی» است نه حذف ارزشهای جسم زیرا جسم بخاطر زیبائی ارزش می یابد.... بطوریکه در خلال حاشیه های گذشته، اشاره شد، «زیبائی زیباست» باسمان بروی یا بزمین بیائی زیبائی زیباست.... این را کودک شیرخوار هم حس میکند و فطری هر «انسانی» است.... آری زیبائی زیباست و زیبائی زن، یکی از زیباترین مظاهر زیبائی است که خدای زیبا و دوستدار زیبائی به کلک زیبانگار خود، به زیباترین شکل او را بدین زیبائی بیافرینه است. اینکه زن بدینگونه زیبا آفریده شده است، از حکمتهای الهی است.... راز و رمز زیبائی است که راز و رمز بقاء نوع انسان است! زیبائی زن است که باعث جذب مرد میشود و این سنت خلقت است... نه تنها در انسان و بلکه در نوع جانداران. این جذب وانجذاب وجود دارد. در آثار دینی راجع به زیبائی زن بعنوان یک ارزش و نه ضد ارزش نگریسته شده است، ما نباید به زن بگوئیم زیبائی تو ضد ارزش است، آن را با حجاب پنهان کن که حجاب زیباست! این کفران نعمت خداست! باید بگوئیم این گوهر گرانبهای زیبائی که تو داری در معرض دست درازی و دست اندازی دزدان ناموس است... این گوهر تابناک و دلربا را از شر دزدان حفظ کن! بدانسان که گرانبهاترین گوهر قیمتیت را حفظ میکنی!.... اصولا زیبائی «حجاب» با زیبائی «اندرون حجاب» یا «زن با حجاب» دو مقوله است و هر دو درجای خود دارای ارزش اند... ارزش حجاب و زیبائی آن یک ارزش اجتماعی ـ دینی است نه هنری... این دو مقوله را نباید با هم خلط کرد.

اینکه، از زن تصور یک موجود زیبا داشته باشیم با تصور زن بعنوان مادر منافات ندارد، هر دو درست است و هر دو «درجای خود» درست است. هیچگاه یک جوان مستقیم الخلقه ی سالم که در عنفوان شباب و اوج نیروی جسمی و جنسی است، و شرع مقدس ازدواج را برای او در شرایطی که بیم ارتکاب حرام داشته باشد همچون نماز واجب کرده است، نباید از زن تصور مادر یا مادر بزرگ را داشته باشد! که در اینصورت باید از خیر هر چه ازدواج است درگذرد...! و جامعه در کل نیز چنین است و این حکمت خداست..

جهان چون چشم و خط و خال و ابروست
که هر چیزی بجای خویش نیکوست

اگر اشکالی بر یونانیان قدیم یا اروپائیان جدید یا پیروان مسحور شده آنها در شرق اسلامی وارد است، این نیست که زن بقول سخنران در «درک حضوری خویش» خود را زیبا و در معرض قضاوت می یابد.. این، ناموس خلقت است و باید چنین باشد.. این مهم که زیبائی در ذهن مرد یک ارزش تثبیت شده باشد، این هم ناموس خلقت است... نباید اشتباهات گذشته مان را مرتکب بشویم که مثلا کتاب می نوشتیم در مورد موسیقی... و بر خلاف ضرورت ذوق و فطرت و برخلاف مسلمیات هنر، فلسفه میبافتم برای آنکه یک مسئله را که اصلش هم مورد اختلاف فقها بود زیانمند و حتی برخلاف فطرت بدانیم: هیچگاه این گفته ی بوعلی سینا را فراموش نکنیم که هرکس صدای خوش و روی زیبا او را به وجد نیاورد، «فهومریض یحتاج الی العلاج» چنین کسی بیمار است باید معالجه اش کرد.

یک بیماری دیگر اینست که آدم از زیبایی بوجد بیاید ولی آنرا پنهان کند و ضد ارزش به پندارد! وقتی پیغمبر ما و دین ما و شرع ما و آیات و روایات ما در این زمینه بوضوح هرچه تمامتر، سخن گفته اند و حتی در نماز جماعت، امامت نماز را در صورت تساوی همه ی شرایط از عدالت و علم و سیادت، به امام صاحب جمال داده است، این چه بیماری ایست که ما بخواهیم حلال خدا را حرام به پنداریم و طبیعت و فطرت و خلقت خدا را «تحریف» کنیم. اگر حجاب زیبایی، داشته باشد، در «حفظ زیبائی» است. حجاب «گل» نیست پوشش «گل» است. پاسدار گل است. که پیغمبر فرمود: المراة ریحانه ولیست بقهرمانه: زن گل است و قهرمان نیست.

حجاب باغ نیست منظره نیست وحتی زیبا بمعنی هنری و زیبا شناسانه هم نیست بلکه حصار باغ است در برابر بیگانگان، پرده تابلو زیبا و منظره دلفریب است برای جلوگیری از گرد و غبار، پوشش زیبایی است بخاطر گرامیداشت زیبائی و نه تحقیر زیبایی، اگر بخواهی بگوئی حجاب زیباست واین را از همان مقوله ی زیبائی زن بدانی، هرصاحب ذوق سلیمی میفهمد که این اشتباه است. تکرار می کنیم: زیبایی حجاب در «حفظ» زیبایی است نه «حذف ارزشهای جسم» اگر مقصود از «ارزشهای جسم، همان زیبایی جسم است باید عرض کنم: زیبایی جسمانی پرتو زیبایی جاودانه است که برجسم تابیده. زیبائی مقوله ی روحانی است که پرتو آن برماده تابیده است.. اینکه جسم می پوسد و به لجن ولای فرو میرود، هرگز و هرگز جاودانگی زیبایی و زیبا بودن جاودانه ی زیبایی را نفی نمیکند... «خورشید زیبایی» از افق جسم غروب میکند که جسم تباه میشود... ولی این خورشید، خورشید پیوسته تابانست! این خورشید از خورشید آسمان ما جاودانه تر است... اگر حجاب عزو شرفی می یابد بخاطر حفظ و پاسداری از ارزش والای زیبائی است.. این ارزش که زن، مظهر آنست باید بازیچه نشود، باید پلاسیده نشود، باید این گل بدست هرکس پرپر نشود. باید این منظره بدیع و زیبا ودلفریب از چشم بدبیگانگان وحسودان وهرزگان وبی بند وباران و نامردان و دونان دوربماند... باید ارزش این گل، بشدت پاسداری شود... سخن را کوتاه کنم والسلام علیکم ورحمت الله

۶۴/۱۰/۲۰

پانویس:

۱ ـ یکی می گفت این اقتباس از فرهنگ برهنگی و برهنگی فرهنگی حدادعادل است

۲ ـ خوبیت مثل رهبریت غلط است. اسم مصدرخوبی ورهبری به شکل عربی «یت» غلط است. آقای هاشمی هم رهبریت به کاربردند. انشاءالله توجه می فرمایند.

این هفته و هر هفته، «هفته خونی» در اطلاعات

هفته خونی

هفتهٔ پانزدهم — از: محمد جواد حجتی کرمانی

به نسبت تخت های بیمارستانی موجود: ۲۲ هزار پرستار و بهیار کم داریم

بقیه از صفحه ۵

کنیم.

وی می افزاید: کار ما شب و روز واوقات تعطیل و عادی ندارد، بسیاری از اقوام و آشنایان ماوقتی می بینند که ما روزهای تعطیل هم سرکار هستیم، تعجب می کنند و می پرسند مگر شما تعطیلی ندارید؟ از طرفی، شوهران بعضی از ما پرستاران، به کار در شیفت شب بیمارستان ها راضی نیستند و وقتی هم رضایت می دهند، ازنظر تهیه شام و استراحت و نگهداری بچه ها مشکلاتی دارند. ضمن آنکه برخی از پرستازان مادر و پدر پیر و مریض درخانه دارند که به مراقبت و نگهداری نیازمندند.

بدین ترتیب برادرانی که می خواهند با یک پرستار ازدواج کنند، قبلا باید با شرایط و مشکلات و نیز اهمیت حرفه مقدس او آشنایی کامل حاصل نمایند تا فرضا کار او در شیفت شب و ایام تعطیل، باعث رنجش خاطرشان نشود.

ازطرف دیگر مردم باید توجه داشته باشند که پرستاران، گروه بسیار بزرگی هستند و رده های مختلف شغلی را دربر می گیرند. لذا امکان دارد در این گروه وسیع اجتماعی ـ صنفی نیز، معدود افرادی پیدا شوند که رفتارهای ناشایست داشته باشند. اما متاسفانه چون مردم عادت دارند هرکس را که لباسی شبیه به لباس پرستاری برتن کرد «پرستار» بشناسند، ممکن است حرکات ناشایست این قبیل افراد غیرمسئول را نیز به حساب پرستاران شریف و آزاده و زحمتکش بگذارند و تلاش و زحمات شبانه روزی آنان را نادیده بگیرند.

✱ حرفه پرستاری و وظیفه مادری

در اینجا بار دیگر سئوالی را با پرستاران بیمارستان فیروزگر مطرح می کنیم: آیا به راستی پرستاران اخمو و بداخلاق هستند؟!

یکی از خواهران پرستار می گوید: کار زیاد و خستگی های ناشی از آن و نیز گرفتاری های فراوان خانوادگی ممکن است براخلاق یک پرستار تاثیر منفی بگذارد. این شرایط نه تنها برپرستار، بلکه بر صاحبان سایر حرفه ها نیز بی گمان تاثیر خواهد گذاشت. با این حال براثر خویشتنداری و صبر و ایثاری که در پرستاران است، اثرات سوءخستگی و کار زیاد در پرستاران نسبت به سایرین خیلی کمتر بروز می کند.

البته توقع زیادی و سوءرفتار بعضی بیماران و همراهانشان را هم نباید ازنظر دور داشت. مثلا بیماری بی هیچ دلیل موجه، بی جهت به یکی از خواهران پرستار توهین کرد، که پرستار به او گفت اگر حتی به مادریا خواهر خودت اینطور توهین کنی، به راستی آیا حاضر می شوند حتی یک لیوان آب به دست تو بدهند؟ اما من این توهین ترا می بخشم و برای سلامت تو ازهیچ کوششی دریغ نخواهم کرد.

به هرحال این مشکلات وجود دارد، و به عقیده من قدر و منزلت حرفه پرستاری هنوز آنطور که لازم است، شناخته نشده است. ماپرستارانی داریم که حتی مانند یک پزشک قادر به مداوای بیمار هستند. اما به علت عدم رسیدگی به مشکلاتشان و نیز به علت مسایل خانوادگی، از کار کناره گیری کرده اند.

برای شما شاید عجیب باشد که مادری که «پرستار» هم هست، در اوج بیماری فرزندش، او را ترک کند و به بیمارستان بیاید، تا به سایر کودکان بیماری که منتظرش هستند، کمک کند. این حالت انسانی و مقدس را (باشدتی که در پرستاران وجود دارد)، درکدام قشر از مادران می توان سراغ گرفت؟

ادامه دارد

توافقنامهٔ دمشق...

بقیه از صفحه ۱۶

اگر ما در طیف وسیع جناح های مختلف مسیحی در لبنان، خطوط «کامیل شمعون» و «سمیرجعجع» را به عنوان تندروهای مخالف قرار داد دمشق والی حبیقه به عنوان موافق قرارداد و امین جمیل را نماینده جناح میانه رو مسیحیان که به تعبیری ـ هم به میخ می زند و هم به نعل ـ را مرز بندی و مشخص کنیم، می بینیم ظاهرا موضع گیریهای مختلفی در قبال قرارداد صلح لبنان از خود نشان می دهند مثلا همانطوری که اشاره رفت رهبر جبهه لبنان و رئیس جمهوری پیشین این کشور، کامیل شمعون و سمیر جعجع رئیس ستاد نیروهای لبنان با قرارداد مخالف هستند. حبیقه امضاء کننده قرارداد دمشق، البته موافقت خود را اعلام داشته است و جمیل بطور کلی موافق ولی هم زمان مخالفت خود را با بعضی از مفاد سیاسی آن از جمله لغوسیستم تقسیم پست های دولتی بین جوامع مذهبی اعلام داشته است. ولی همگی یک سیاست کلی را دنبال می کنند و آن مشوش ساختن و به انحراف کشانیدن افکار عمومی در برخورد با سیاست فالانژیستها در لبنان و اتلاف وقت و سعی در سرگرم نمودن و مشغول داشتن نیروهایی که برای آزادی و صلح لبنان مبارزه می کنند، می باشد، و این چنین است که می خواهند از توافق نامه مذکور شانه خالی کنند. زیرا در صورت اجرای آن، قدرت نفوذ مسیحیان به خطر خواهد افتاد. در این میان موافقت حبیقه تنها می تواند یک هدف را داشته باشد و آن جلوگیری از بدتر شدن وضع و حفظ موقعیت فعلی مسیحیان در لبنان است ـ در هر حال نگاهی به عمر کوتاه قرارداد صلح دمشق ـ با توجه به این که امل و دروزیها، دو امضاء کننده دیگر قرارداد خواهان اجرای فوری آن هستند یک سیر منفی به سوی از هم پاشیده شدن را نشان می دهد و این عدم موفقیت در اجرای آن را تنها همانطوری که اشاره رفت باید در ترکیب فعلی شرکت کنندگان در مذاکرات و موافقتنامه سه جانبه در دمشق جستجو کرد. جمیل روز دوشنبه هفته جاری بار دیگر به دمشق رفت بلکه پیرامون تغییراتی در مفاد سیاسی قرارداد دمشق مذاکراتی انجام دهد ولی این دیدار نتیجه ای ببار نیاورد. زیرا تاریخ یازده ساله جنگ داخلی در لبنان بوضوح نشان دهنده این واقعیت است که شخصی همچون حبیقه صلاحیت شرکت در یک قرارداد صلح در لبنان را ندارد. و این خود نشان دهنده رسالت سازمان های مبارز اسلامی در لبنان است که تنها اینها می توانند در زیر چتر اسلام اصیل دیگر جوامع مذهبی را به سوی اتحاد و وحدت و یکپارچگی سوق داده و صلح و آرامش را در آن کشور بنیان نهند.

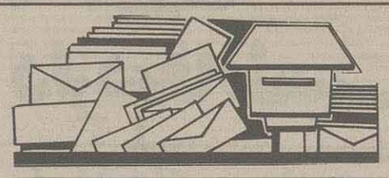

نظرتان را روشن تر بگویید

بسمه تعالی

برادر گرامی جناب آقای حجتی کرمانی

سلام علیکم

در اولین قسمت از هفته هفتم هفته خونی (شماره ۱۷۷۴۶ روزنامه اطلاعات ـ مورخ ۶۴/۹/۳) به سخنان آقای مصطفوی نماینده رشت با روزنامه ابرار اشاره کرده بودید که گفته بودند مردم باید مواظب اعمال مسئولین و دولتمردان باشند و بوسیله بیانشان و قلمشان لغزشها را مطرح کنند و سئوال کرده بودید که مگر مردم معصومند و اگر مردم دچار لغزش شدند چه؟ نحوهٔ طرح سئوال شما خود کمی سئوال برانگیز است واین مسئله را (لااقل در ذهن بنده) ایجاد می نماید که جنابعالی با نظر آقای مصطفوی مخالفید.

لطفا منظورتان را بازتر و مشخص تر مطرح فرمائید.

ومن ا... التوفیق ـ حسن جلیلوند

چرا در تهران؟!

بسمه تعالی

جناب آقای حجتی کرمانی.

با سلام، بریده روزنامه ای که ملاحظه می فرمائید مربوط است به صفحه ۴ روزنامه جمهوری اسلامی مورخ ۶۴/۹/۲ که نوید ایجاد دانشگاه بین المللی نساجی را داده است که جای بسی خوشحالی است اما بلافاصله این سئوال در ذهنم خطور کرد که چرا در تهران؟ و از این موضوع وحشت کردم. وحشت از این غول بی شاخ و دمی که هر روز و هرروز بزرگتر می شود و عنقریب است که همه مملکت را یکجا بخورد. با آنکه اغلب مسئولین در جهت جلوگیری از گسترش بی رویه شهر تهران سخنانی می گویند و بعضا اقداماتی هم می کنند اما متاسفانه عنایت کافی نمیشود.

بنظرم رسید شما بتوانید در این زمینه تذکر لازم را به مسئولین مربوطه بدهید.

با تشکر از محبتی که خواهید فرمود

✱ دانشگاه بین المللی نساجی در تهران ایجاد می شود.

با اعتبار یک میلیارد و ۲۰۰ میلیون ریال با همکاری وزارت صنایع و وزارت فرهنگ و آموزش عالی و دانشگاه صنعتی امیرکبیر، پلی تکنیک تهران ـ یک دانشگاه عظیم بین المللی نساجی در تهران ایجاد میشود.

معاون صنایع نساجی: وزارت صنایع که به اصفهان سفر کرده است ضمن اظهار این مطلب به خبرنگار خبرگزاری جمهوری اسلامی اعلام کرد هزینه های مورد نیاز این دانشگاه که در جوار دانشگاه صنعتی امیر کبیر تهران احداث میشود بصورت غیر دولتی و با همکاری و تمایل کارخانجات نساجی کشور احداث میشود و نقشه های اجرائی آن به اتمام رسیده واز اواخر امسال کار احداث آن آغاز خواهد شد.

وی در مورد پذیرش دانشجو در این دانشگاه افزود این دانشگاه نساجی قابلیت پذیرش ۲۰۰ دانشجوی ایرانی در سطح لیسانس و فوق لیسانس و دکترا را دارد و پیش بینی شده است که پانزده درصد از این تعداد نیز دانشجوی خارجی پذیرفته شود.

دافعه های حرفه ی...

بقیه از صفحه ۶

دهد که آن یافته ها را یک بار دیگر، عملا تجربه نماید.

افزایش آگاهی های دانشجویان پرستاری از طریق بالا بردن کیفیت آموزشی و تهیه ی متون مدون فارسی و هم آهنگ نمودن دروس عملی باتئوری و نیز تربیت استادان متدین که از معلومات کافی نیز برخوردار باشند، به منظور تشکیل هیأت علمی، قسمت عمده ی مشکلات آموزشی این رشته را حل می نماید.

مسأله ای که در اینجا لازم به طرح است، اینکه، طرح دو مقطعی شدن رشته ی پرستاری علت بارز انصراف و کم علاقگی دانشجویان است. با توجه به آموزش دانشجویان فوق دیپلم پرستاری، مشاهده می گردد که سطح آموزشی آنها چیزی بیشتر از آموزش بهیاری نبوده لذا با توجه به این که اجرای این طرح، به منظور تامین کادر نیمه تخصصی مورد نیاز بوده است، بسیار مقرون به صرفه خواهد بود که بجای تربیت دانشجویان کاردانی پرستاری از کادر بهیاری استفاده شود و آموزش پرستاری صرفا در مقطع کارشناسی پیوسته صورت پذیرد. این مسأله، علاوه برایجاد جاذبه ی بیشتر در رشته ی پرستاری و بهره گیری مطلوب از امکانات، سبب می گردد که خدمات پرستاری با کیفیت بهتری ارائه گردد. در جامعه ی کنونی که ارزش حرفه ی پزشکی بیش از حد افزایش یافته است، از بها و ارزش عموم رشته های پیراپزشکی کاسته شده، دراین میان پرستاری که ارتباط مستقیم با پزشکی دارد، بیشتر دچار خسارت شده است. این امر، باعث سبک جلوه دادن کار پرستار شده و در امر مراقبت و درمان سبب شده است که پرستار، خود را کاملا وابسته به پزشک تلقی نماید و برای یافته ها و علوم خود، ارزشی قائل نباشد.

اصل شدن پزشکی، سبب شده است که حتی مسئولین امر و کمیسیون های پزشکی و آموزش عالی توجه بیشتری به پزشکی داشته باشند و برنامه ریزی کمتری در زمینه ی تامین پرستار داشته باشند. نبود استقلال رأی یا اعتماد به نفس در پرستاران موجود، سبب شده است که اینان نیز، چنانچه مسائلی را در حدود وظایف خود تشخیص دهند و بر ضرورت انجام آن نیز واقف باشند، تنها به دلیل وابستگی به پزشک و اینکه پزشک در دستورات خود عنوان نکرده است، از انجام آن صرف نظر کنند. به طور مثال در اغلب موارد، اگر پرستاری در حین مشاهده ی بیمار، تشخیص دهد که بیمارش نیاز به دهانشویه دارد، با وجودی که این یکی از اختیارات پرستار است که با استفاده از معلومات خود در حیطه ی وظایفش عمل نماید، ولی بدلیل نبود حس اعتماد به نفس، از انجام آن خودداری کرده و منتظر دستور پزشک دراین زمینه می شود. او به این مسأله عنایت کامل ندارد که علم پرستاری مکمل پزشکی است و یک پرستار باید با حس اعتماد به نفس کامل به یافته های خود، ایمان داشته و آنها را در محدوده ی وظایفش به مرحله ی اجرا درآورد.

موضوع دیگری که در ارتباط با پرستاری قابل بحث است و متاسفانه کمتر بدان توجه شده، ضرورت رعایت موازین شرعی در ارائه ی خدمات پرستاری است. به دلیل سیاست غلطی که پیش از این اجرا می شد، اکثریت کادر موجود پرستاری را خانم ها تشکیل داده و باتوجه به اینکه درصد بیماران مردبیش از ۲ برابر بیماران زن می باشد، ناچارا دربسیاری از موارد، مراقبت از بیماران مرد به پرستاران زن و یا بالعکس واگذار می شود.

از علل دیگری که سبب تنزل خدمات پرستاری شده است، استفاده از کادر های غیر تخصصی پرستاری، بجای کادر پرستار است. این مساله که بیشتر در بیمارستان های خصوصی به دلیل بافت منفعت طلبی حاکم بر آنها دیده می شود، سبب می شود که جامعه اعمال خطای این افراد را به حساب اعمال پرستار گذاشته و ضربه ی اصلی به حیثیت پرستاری وارد شود. دربرخی موارد، بیمارستان های خصوصی، اقدام به استخدام پرستاران اخراجی از بیمارستان های دولتی می کنند. این افراد که یا به دلیل عدم تعهد لازم و یا کیفیت کاری اخراج شده اند و مسلما نمی توانند ایفاگر نقش حساس پرستار باشند.

لذا باتوجه به نحوه ی ارائه ی خدمات پرستاری و سوءاستفاده هایی که در برخی بیمارستان های خصوصی از مقام رفیع پرستار صورت می گیرد و نیز به منظور جلوگیری از بی توجهی های برخی پرستاران که احساس تعهد کافی را درقبال مسئولیت محوله ندارند، لزوم تاسیس یک شورای اسلامی نظارت برخدمات پرستاری که دارای صلاحیت شرعی و علمی لازم بوده و از قدرت اجرایی کافی نیز برخوردار باشد، بیش از پیش احساس می شود. این شورا باتدوین شرح وظایف مبسوط و تفکیک شده جهت مشخص نمودن جایگاه پرستار، بهیار و کمک بهیار در امر مراقبت و درمان و تحت نظارت درآوردن کلیه ی خدمات پرستاری در مراکز درمانی خصوصی و دولتی می تواند سبب شود که مراقبت های پرستاری در حد مطلوب و استاندارد شده ای ارائه گردد و در هریک از مقاطع پرستاری افراد واجد شرایط به کار گیرند.

یکی از تفاوت های عمده ای که حرفه ی پرستاری با سایر حرفه ها و مشاغل دارد، سنگین بودن مسئولیت کار پرستار است. یک پرستار از آغاز کار تا دقایق آخر و در طول شبانه روز باید دائما بربالین بیماران حاضر شده و ضمن تماس نزدیک با دردها و مسائل مختلف آنان، مراقبت های لازم را از بیماران به عمل آورد. به همین جهت بین اوکه فرصت کمتری جهت استراحت می یابد و مستخدمین دولت، فرق هایی وجود دارد.

لذا توجه به مسائل مادی کادر پرستاری و تفاوت قائل شدن بین کار او وکار بعضی از کارمندان دولت و ایجاد تعادل بین خدمات این شغل و مزایای آن امری است که می تواند در این زمینه سبب احیاء حقوق پرستاران شده و جاذبیت های بیشتری برای این حرفه فراهم آورد.

باتوجه به مسائل و مشکلاتی که پرستاری به دنبال دارد لازم است، کمیسیون های پزشکی و آموزش عالی مجلس شورای اسلامی، وزارت بهداشت، درمان و آموزش پزشکی و شورای عالی انقلاب فرهنگی، عنایتی بیش از پیش نسبت به پرستاری مبذول داشته است و ارگان های فرهنگی و تبلیغاتی، رسانه های همگانی و مطبوعات و ائمه ی محترم جمعه نیز در زمینه ی معرفی بیشتر حرفه ی پرستاری که اثربسزائی در جذب افراد متعهد و دلسوز به این رشته دارد، همکاری بیشتری بنمایند. به این امید که با یاری خداوند متعال، موجبات بهبود هرچه سریعتر مجروحین عزیز و بیماران این مرزوبوم فراهم شود.

انشاءالله

انجمن اسلامی پرستاری استان اصفهان

انجمن اسلامی دانشجویان مدرسه عالی پرستاری و مامایی بهداری اصفهان

انجمن اسلامی دانشجویان پرستاری دانشگاه اصفهان

شوش قهرمان مسابقات ۶ جانبه کشتی

✱ شوش دانیال ـ خبرنگار ورزشی اطلاعات: سومین دوره مسابقات کشتی آزاد جام شهید محمدپور که با شرکت ۷۱ کشتی گیر از ۶ شهر استان خوزستان آغاز شده بود، با انجام ۹۵ کشتی گیر برگزار شد.

در پایان این رقابت ها، کشتی گیران شهر شوش با کسب ۴۵ امتیاز مقام قهرمانی را از آن خود کردند و تیم های دزفول وبندرامام خمینی به مقام های دوم و سوم دست یافتند.

نتایج کامل این رقابت ها به شرح زیر می باشد:

✱ وزن ۴۸ کیلوگرم

۱ـ خلیل عواری از بندر امام ۲ـ مظفر شیرزاد از شوش ۳ـ کامشاد شیری از مسجد سلیمان

✱ وزن ۵۲ کیلوگرم

۱ـ کیانوش دارش از اندیمشک ۲ـ حسین مرادی از بندر امام ۳ـ سعید کریمی پور از شوش

✱ وزن ۵۷ کیلوگرم

۱ـ عبدالکریم کاکا حاجی از دزفول ۲ـ مهران علیخانی از بندر امام ۳ـ سید موسی بنیان پور از شوش

✱ وزن ۶۲ کیلوگرم

۱ـ جمشید حجالی زاده از بندر امام ۲ـ سعید چویدار نژاد از دزفول ۳ـ غلام عباس کرمی زاده از شوش

✱ وزن ۶۸ کیلوگرم

۱ـ مجید گرشاسبی از اندیمشک ۲ـ بهروز موسوی از بندر امام ۳ـ هوشنگ رستاک از اندیمشک

✱ وزن ۷۴ کیلوگرم

۱ـ غلامرضا قیطاسی از اندیمشک ۲ـ رضاجلال آروی از دزفول ۳ـ ناصر رستمی از شوش

✱ وزن ۸۲ کیلوگرم

۱ـ عظیم کلانتر از دزفول ۲ـ مهران لاوند از اندیمشک ۳ـ حسن رضا حسنی راد از شوش

✱ وزن ۹۰ کیلوگرم

۱ـ غلامرضا قمری از دزفول ۲ـ حسن طوسی از شوش ۳ـ علی سیاوشی ازبندر امام

✱ وزن ۱۰۰ کیلوگرم

۱ـ غضنفر جودی از شوش ۲ـ قربانعلی سجاق از اندیمشک ۳ـ اردشیر کیانی از بندر امام

✱ وزن به اضافه ۱۰۰ کیلوگرم

۱ـ حسین بوستان از بندر امام ۲ـ عبدالرحیم تله از شوش ۳ـ محمد علی منگل از دزفول

جام شهدای ژاندارمری سوسنگرد با ۸ دیدار دنبال شد

✱ سوسنگرد ـ خبرنگار ورزشی اطلاعات: مسابقات فوتبال جام شهدای گمنام ژاندارمری، با انجام ۸ دیدار هفته سوم و چهارم خود را پشت سر گذاشت ونتایج زیر بدست آمد:

✱ بستان ۳ـ هویزه یک

✱ شهدای جلالی ۴ـ خزعله یک

✱ شاهین یک ـ کشاورز صفر

✱ شهدای ابوحنیطه ۲ـ ژاندارمری صفر

✱ شاهین یک ـ دارایی ص

یادواره دو همرزم شهید سید جلیل و ایوب کاظمی

شهید سید جلیل کاظمی درسال ۱۳۴۳ بدنیا آمد و درخانواده‌ای مومن و معتقد پرورش یافت.

وی با اوج گیری انقلاب اسلامی و حرکت یکپارچه امت بپاخاست و فعالیتهای شایسته ای انجام داد. درتسخیر پادگانهای مختلف کوشا و فعال بود. اقدامات او تا قبل از شروع جنگ تحمیلی درمرحله اول درراه پیروزی انقلاب و پس از آن برای حفظ دستاوردهای انقلاب ادامه یافت و آنگاه که صدام جنایتکار با پشتگرمی استکبار شرق و غرب تجاوز آشکار به میهن اسلامیمان را آغاز کرد، با موافقت والدین خویش برای آموزش به پادگان امام حسین (ع) اعزام شد. با اتمام دوره آموزشی به قصر شیرین رفت و درعملیاتی که برای آزاد سازی این منطقه درجریان بود شرکت کرد. دراین عملیات از ناحیه پا مجروح شد و به پشت جبهه منتقل گردید. از آنجا نیز به تهران فرستاده شد و تحت مداوا قرارگرفت و پس از بهبودی به خانه بازگشت و به سپاه پاسداران انقلاب اسلامی پیوست.

سپس با گذراندن آموزشهای تکمیلی پس از دوماه به جبهه غرب اعزام و در پادگان حاجی عمران مستقر شد. دران روزها سپاهیان اسلام خود رابرای شروع عملیات والفجر (۲) آماده می کردند و او نیز درجمع منتظران بود. بالاخره نیز انتظار به پایان رسید و درنیمه شب سیزدهم مردادماه سال۶۲ شهادت به روی یکی دیگر از عاشقان الله آغوش گشود و سید جلیل کاظمی اینگونه به خیل شهدا پیوست.

وی درقسمتی از وصیت نامه‌اش چنین می‌نویسد:

با سلام به رهبر کبیر انقلاب اسلامی و نور چشم امت و با درود به روان پاک شهیدان انقلاب اسلامی از صدر تاریخ تا کربلای ایران و با سلام به تمامی رزمندگان و پشتیبانان انقلاب اسلامی.

پدر و مادر عزیزم! من برای شما فرزندی نالایق بودم و نتوانستم زحماتتان را جبران کنم. امیدوارم اگر از من بدی دیده اید مرا حلال کنید و همیشه درخط رهبر باقی بمانید.

اگر خبر شهادت مرا به شما دادند ناراحت نشوید و خداوند متعال را شکر کنید. مادرم! شما و پدرم برای بزرگ کردن من خیلی زحمت کشیده اید. یادشما هرگز از خاطرم دور نمی‌شود.

برادران عزیزم! امیدوارم که همیشه دردروس خود کوشا و فعال باشید. شما امیدهای فردای انقلاب هستید نگذارید که خون شهدای راه خدا پایمال شود. عزیزان! امیدوارم کاری کنید که پدر و مادرم از رفتن من ناراحت نباشند. وقتی انسان بدنیا می‌آید، باید در اندیشه مرگ باشد. ما بهرحال خواهیم مرد چه بهتر که درراه الله قدم برداریم و جانمان را دراین راه فدا کنیم.

خواهرانم! دوست دارم درمرگم زینب گونه استقامت کنید و با دشمنان به مبارزه بپردازید.

امیدوارم که حجاب، این سنگر آزادی زنان با تقوا را رعایت کنید و از پایمال شدن خون شهدا جلوگیری کنید.

دوستان و آشنایان عزیزم امیدوارم به راه پاک روح الله ایمان داشته باشید و با وحدت بیشتر درراه اهداف جمهوری اسلامی پیش رفته و مستحکم باشید.

شهید ایوب کاظمی در سال ۱۳۴۲ در شهرستان «خمین» به دنیا آمد. وی در خانواده‌ای مذهبی با تکیه ر تعالیم عالیه اسلام پرورش یافت. سالهای کودکیش سپری و او وارد دبستان شد. تحصیلاتش را تا مرحله دبیرستان ادامه داد، اما پس از آن بر اثر مشکلات زندگی از ادامه تحصیل باز ماندو وارد محیط کار شد. با شروع انقلاب او که به تنهائی در تهران زندگی می کرد، به صف مبارزین پیوست و تا شروع جنگ تحمیلی فعالیتهای بسیاری را چه قبل از پیروزی انقلاب و چه بعد از آن انجام داد. وی چند ماه پس از آغاز جنگ ضرورت حضور در جبهه را احساس کرد و برای دیدن آموزشهای لازم به پادگان امام حسین (ع) رفت. با اتمام دوره آموزشی به غرب کشور اعزام شد. در ماه محرم ماه پیروزی خون بر شمشیر در «عملیات محرم» شرکت کرد و در منطقه «موسیان» به آرزوی دیرینه‌اش رسید.

اینک فرازهایی از وصیت نامه‌اش را می خوانیم: با درود و سلام بیکران به رهبر انقلاب امام خمینی که در برابر یزیدیان زمان ایستاده و مشت محکمی بر دهان ابرقدرتها زد. با درود به روان پاک انسانهای پاکی که با خون خود درخت انقلاب را آبیاری و این انقلاب را پایدار کردند.

من از شما امت شهیدپرور می خواهم که همچنان به جبهه ها کمک کنید.

از جوانان می خواهم پشتیبان امام و رزمندگان باشند و بعد از شهادتم اسلحه‌ام را بردارند و به قلب دشمن زبون نشانه روند.

جوانان باید راه سرخ حسین (ع) را ادامه دهند. حسین عزیزی که جان خود و بهترین یارانش را در راه اسلام فدا کرد. پدر و مادر عزیزم والدین قهرمانم! ضمن عرض سلام از راه دور از شما می خواهم که بعد از شهادتم ناراحت نباشید و گریه نکنید. همچنین از خداوند متعال می خواهم که به شما صبر بدهد. از خواهران و برادرانم نیز می خواهم که از شهادتم ناراحت نشوند و پایداری کنند. در خاتمه ازهمه حلالیت می طلبم.

شهید جلیل کاظمی:
وقتی انسان بدنیا می‌آید باید دراندیشه مرگ باشد

شهید ایوب کاظمی:
پس از شهادتم اسلحه‌ام را بردارید و به قلب دشمن زبون نشانه روید

در گزامیداشت یادرزمنده شهید کریم کوهی

اسلامی ایران و مبارزات مردم مسلمان علیه طاغوت زمان شکل گرفت. در این مرحله حساس و سرنوشت ساز از تاریخ ایران، کریم نیز دوشادوش دیگر جوانان مملکت به مبارزه برخاست و با شرکت در تظاهرات و تکثیر اعلامیه‌های رهبر انقلاب و پخش نوارهای سخنرانی کوشید گامی در جهت پیروزی انقلاب بردارد. وی در پاسخ به ندای رهبر آنچه را که در توان داشت به کار می گرفت و شب و روز برای پیروزی انقلاب می کوشید. با پیروزی انقلاب اسلامی که نویدی برای ملت به ارمغان آورد و فصلی نو در زندگی امت اسلام گشود، کریم نه تنها از فعالیت خود دست برنداشت، بلکه با کوشش و جدیت بیشتری در دبیرستان به ادامه راهی که در پیش گرفته بود، پرداخت و به عنوان یکی از مسئولین انجمن اسلامی کتابخانه دبیرستان به فعالیت پرداخت. اما عشق و علاقه او به سپاه باعث شد که این بار سنگر دیگری برای مبارزه برگزیند لذا با ورود به سپاه منطقه ۲ پس از مدتی رابطه انجمن اسلامی سپاه با دبیرستان شد. با شروع جنگ تحمیلی کریم که همواره می‌خواست در صف مبارزه باشد، این بار نیز نتوانست تجاوزات صدامیان کافر را نظاره‌گر باشد لذا با اعزام به دزفول در جبهه شوش مشغول مبارزه شد. چند ماهی گذشت و کریم به تهران آمد و فعالیتهایش را پی گرفت. اما آرام و قرار نداشت و نیرویی او را به سوی جبهه فرا می‌خواند به همین خاطر به غرب کشور رفت و به عضویت سپاه قصر شیرین و سرپل ذهاب درآمد و پس از گذشت چند ماه در عملیاتی که به نام شهید رجایی و شهید باهنر طرح ریزی شده بود شرکت کرد و در گرماگرم نبرد در یکی از جبهه‌های جنگ بنام «قراویز» هدف گلوله‌های صدامیان قرار گرفت و با تنی خونین به دیدار معبودش شتافت.

پیکر پاک و مطهر او مدتی در جبهه باقی ماند و پس از ازادی منطقه پیکر این یار صدیق امام به تهران منتقل شد و در میعادگاه عاشقان الله به خاک سپرده شد. او که سراسر زندگیش تلاش در راه خدا و برپا داشتن اسلام راستین بود، در آخرین کلامش نیز ارزو می‌کند که خونش مورد قبول درگاه خداوند واقع گردد و از امت مسلمان و غیور ایران نیز می‌خواهد که این هدیه را بپذیرند و برای سلامت امام و تعجیل ظهور مهدی موعود (عج) دعا کنند.

رزم آوران دلیر جبهه حق ایثارگرانی هستند که نه کلام می‌تواند شجاعتشان را بیان کند و نه زبان گویای عظمت روحشان است

یادرخسار ترا دردل نهان داریم ما
دردل دوزخ بهشت جاودان داریم ما
دربهار ماخزانها چون حنا پوشیده است
گرچه در ظاهر بهار بی خزان داریم ما
نیست جان سخت ما از سختی دوران ملول
زندگانی چون هما از استخوان داریم ما
درچنین راهی که مردان توشه از دل کرده اند
ساده لوحی بین که فکر آب و نان داریم ما
همت پیران دلیل ماست هرجا می رویم
قوت پرواز چون تیراز کمان داریم ما
قسمت ما چون کمان از صید خود خمیازه است
هرچه داریم از برای دیگران داریم ما
چیست خاک تیره تا باشد تماشاگاه ما
سیرها در خویشتن چون آسمان داریم ما
گرچه می دانیم آخر برسر افسانه‌ایم
پنبه‌ها درگوش از خواب گران داریم ما
گرچه غیر از سایه ما را نیست دیگر میوه‌ی
منت روی زمین بر باغبان داریم ما
گرچه صائب دست ما خالیست از نقد جهان
چون جرس آوازه‌ی درکاروان داریم ما

«صائب تبریزی»

به باغبان بگوئید دیگر لاله مکارد
هر جای خاک ایران صد باغ لاله دارد

آن روزها را به خاطر می‌آورید؟ آن فریادها، آن دلاوریها و آن همه مردانگی‌ها را. هنوز فریادهای کوبنده مردم در صف تظاهرات در گوشها طنین انداز است. هنوز گرمی خون عزیزانی که به ناحق بر زمین جاری شده، احساس می‌شود. هنوز چهره‌های پاک شهدا در نظرمان مجسم می‌شود.

بهمن ۵۷ ماهی سراسر حماسه و ایثار که خورشید آزادی در آسمان خون گرفته ایران درخشیدن گرفت وپرتو درخشانش نوید سعادت را برای تمامی محرومین و ستمدیدگان به ارمغان آورد، فرا می‌رسد.

در سال ۵۷ در بحبوحه تلاشهای مذبوحانه سردمداران رژیم مزدور پهلوی حرکتی آغاز شد و مبارزه‌ای علیه ستمکاران شکل گرفت. اکنون نیز رزم آوران دلیر جبهه حق، این راه را پی گرفته‌اند و با مبارزه‌ای شجاعانه تا محو کامل سپاه کفر پیش می‌روند. ایثارگرانی که نه کلام می‌تواند بیان شجاعتشان باشد و نه زبان گویای عظمت روحشان.

آری! اینان اسطوره‌های تاریخ و الگوهای استقامتند.

***

شهید کریم کوهی در سال ۱۳۴۲ در خانواده‌ای مذهبی بدنیا آمد. سالهای کودکی را پشت سر گذاشت و برای فراگیری تحصیل وارد دبستان شد و پس از گذراندن دوران ابتدائی و راهنمائی به دبیرستان راه یافت. در نیمه‌های این دوره از زندگیش بود که انقلاب

شهید صابری:
تنها چیزی که انقلاب با چنین پشتوانه مردمی بدان نیاز دارد، قاطعیت و انقلابی عمل کردن مسئولین است

فرازهائی از وصیت نامه رزمنده شهید منصور صابری

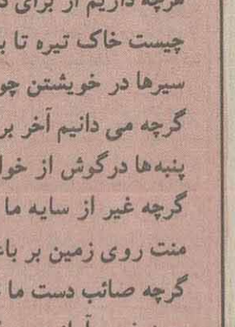

انسجام او بیشتر می گردد. توطئه های دشمنان نه تنها باعث شکست انقلاب نشده بلکه بر عکس موجب شناخته شدن ناخالصانی که خود را ریاکارانه مدافع انقلاب جا زده اند نیز شده است.

چه بسا این افراد در آینده شاهد تحقق وعده خداوند هستیم، مستکبرین لحظه‌ای ازانجام توطئه علیه این انقلاب غفلت ننموده‌اند. دشمنان فکر می کنند با این حرکات مذبوحانه می توانند این انقلاب را به شکست بکشانند غافل از اینکه این انقلاب بر خلاف انقلابهای دیگر دارای مکتبی پویا و زنده و رهبری سازش ناپذیر است و هرگز در مقابل ظلم و ستم سر فرود نمی آورد و هر روز که می گذرد مقاومت و خطرات بزرگی برای انقلاب بودند، پیروزی و موفقیت این انقلاب تا زمانی که ملت با وحدت خویش بر محور اسلام و رهبریت امام پیش می رود، ادامه دارد و اگر خدای نکرده از این مسیر منحرف گردد شکست آن حتمی است. پس وظیفه تک تک ماست از این انقلاب که ثمره خون هزاران شهید و معلول است، بخوبی حراست کنیم و نگذاریم با بی تفاوتی خونها و مجاهدتها پایمال شود. توطئه و تجاوز رژیم عراق به کشورمان هرگز برای تصرف مشتی خاک نبود بلکه هدف آنها به بن بست کشاندن انقلاب اسلامی و شکست آن بود تا محرومین جهان همچنان در غفلت بوده و از وجود چنین مکتبی بی اطلاع باشند.

این انقلاب دارای پشتوانه‌ای قوی که همان ملت است می باشد، ملتی که از تاریخ درس گرفته‌اند و هرگز نخواهند گذاشت آنچه در صدر اسلام باعث شکست اسلام شد اتفاق بیفتد.

اکنون تنها چیزی که این انقلاب با چنین پشتوانه مردمی بدان نیاز دارد، قاطعیت و انقلابی عمل کردن مسئولین است. از کسانی که به خود زحمت داده و وصیتنامه این حقیر را می خوانند می خواهم که نسبت به این انقلاب بی تفاوت نباشند.

بی تفاوتی به انقلاب، بی تفاوتی به اسلام است. اگر در جایی نارسائی وجود دارد با انتقاد و همکاری در صدد رفع آن بر آئید، نه اینکه دچار یاس و عدم مسئولیت شوید.

وظیفه و تاکتیک ما این است که هر وقت دشمن از موضوعی اظهار خوشحالی کرد به همان نقطه ضربه بزنیم و او را دچار سردرگمی و شکست بکنیم.

از خداوند خواهان صبر و استقامت برای پدر و بخصوص مادرم می باشم. از اینکه نتوانستم ذره‌ای از زحمات شما را جبران کنم شرمسارم.

از همه التماس دعا دارم. خداوند همه ما را بنده صالح خویش قرار دهد و ما را رو سفید از این دنیای فانی ببرد.

در گرامیداشت یاد پاسدار شهید جواد مشیری

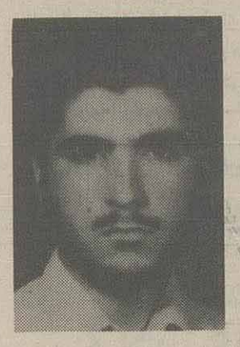

شهید جواد مشیری، درسال ۱۳۴۳ دریک خانواده متوسط مذهبی دریکی ازمحله های جنوب شهر تهران متولد شد وازهمان اوان کودکی بادرد ومشقات زندگی مردم محروم ومستضعف آشنا گشت و به تدریج باپرورش مذهبی و آشنایی بامکتب حیاتبخش اسلام عاشقانه تسلیم دین خدا شد و دل درگرو این راه گذاشت. دوران تحصیل جواد باموفقیت پیش رفت بطوری که دراکثر سالها رتبه های اولیه را درمدرسه احراز می کرد.

درسال ۵۷ پس ازاتمام دوره راهنمایی بنا به استعداد خوب دردبیرستان مفید پذیرفته شد و تحصیلش را ادامه داد.

علیرغم دوری زیاد و تحمل مشکلات بسیار دررفت و آمد به مدرسه، علاقه زیادی به آنجا پیدا کرد وانس والفت عجیبی نسبت به مدرسه دروی ایجاد شد. ورود جواد به دبیرستان مفید همزمان باگسترش یافتن نهضت اسلامی مردم ایران تحت رهبری امام خمینی بود. او با وجود سن کمش، شرکت فعالی در جریانات مربوط به انقلاب وتظاهرات و درگیریهای خیابانی از همچنین فعالیتهای درون مدرسه داشت. او عاشق اسلام بود و درمیان دردها و بدبختیهای مردم محروم جنوب شهر بزرگ شده بود و همیشه درفکر رهائی این مردم دربند ازظلم وستم و جهل وگسترش فرهنگ اسلامی درمیان آنان بود.

خواسته های قلبی‌اش را درانقلاب اسلامی و دررهبری امام خمینی یافت وازهمین رو سرازپانشناخته باهمه وجودش به خدمت انقلاب درآمده جواد آشنا شد

وباعشق و علاقه زیادی به آنها خدمت کرد وهرآنچه می توانست برایشان انجام داد واز اینرو مردم آن منطقه علاقه خاصی به جواد پیداکرده بودند. جواد علاوه برفعالیت تبلیغاتی درسنگرها وپایگاههای جبهه، درعملیات ها نیز شرکت فعال داشت و چندبار نیز تامرز شهادت به پیش رفت ولی بنابه قول خودش هنوز نوبتش فرانرسیده بود.

جواد درسال ۶۱ پس ازطی یک دوره آموزشی رزمی درسپاه بعنوان پاسدار وظیفه به تیپ ویژه شهدای مهاباد منتقل شد و تادیماه ۶۳ درآن منطقه به مبارزه علیه مزدوران وابسته به شرق و غرب و رژیم بعثی عراق پرداخت.

رفتار و کردار جواددرمنطقه معرف همه رزمندگان بود و هرکس که وی را می شناخت اظهار می داشت که این روحیه واین مقام عالی رادراین دنیا جایی نیست و شوق رفتن و به سوی یار ازچهره‌اش عباداتش و شورو حال جهادش درسنگرهای مختلف عقیدتی، سیاسی و نظامی بخوبی نمایان است. چنانچه خود دروصیت نامه‌اش چنین می نویسد:

«می‌خواهم درجبهه بمانم تاآخر عمرم چراکه اگر لیاقتی حاصل شد تاخونم رادرراه خدافدا کنم دراین مکانهای نزول انوار الهی و عنایات صاحب‌الزمان، باشد. می ترسم که اجلم فرارسد و برمرگ جاهلیت بمیرم. ازاین جهت اگر درجبهه و سنگر جهاد باشم شاید باشهادت که آرزوی ائمه علیهم السلام بود و به آن هم رسیدند ازدنیا بروم چراکه شهادت مقامی بس والاست که هیچکس خوبی آموخته بود که برای ساختن وهدایت جامعه، ابتدا باید خود را ساخت وانسانی آزاد و پاک وفارغ ازهوای نفسانی شد تادرگیرودار حربانات وتحولات امور ازصراط مستقیم انقلاب منحرف نشده ووساوس شیطانی برشخص غلبه نیابند وازاین رو بسیار روی خودکار کرد.

وی بسیار رئوف و مهربان بود و توجه داشت که مبادا موجب آزار و اذیت دیگران شود. اخلاق حسنه وی بخصوص دردورانی که درجبهه ها بسرمی برد بقدری چشمگیر و جالب بود که حتی افراد مخالف فکر و عقیده اش نیز شیفته‌اش شده وازوی تاثیر می پذیرفتند.

باشروع جنگ تحمیلی جواد دیگر تاب ماندن نداشت و مرتبا درفکر رفتن به جبهه ها بود لذا پس از اتمام تحصیلات درسال ۶۰ بلافاصله رضایت مادرش را جلب نموده و عازم جبهه های غرب کشور گشت. جواد به «جوانرود» رفت و مدت یکسال واندی درسپاه پاسداران انقلاب اسلامی «جوانرود» دربخش روابط عمومی و تبلیغات جبهه ها فعالیت نمود دراین مدت بامردم زجر کشیده و زخم خورده ازکفار بعثی و گروهکهای مزدور آمریکایی جز شهید وخدایش ازآن باخبر نیست.

بله این خواسته و آرزوی قلبی و نهائی‌ام می باشد و لیکن بااین کوله بار گناهان و خطایا و رنجاندن پدرو مخصوصا مادرم آیا لیاقت چنین حیات جاودانی را دارم؟ ولی چه کنم که هنوز هم امیدوارم.

امیدوار ازاین جهت که هرلحظه و زمانی که خبرشهادت این شاهدان همیشه جاوید راشنیده و یامی دیدم (که دراین دنیا طریقه زندگیشان نشانگر شهادت پرافتخارشان بود) آنگاه بخودآمده و خودرا می یافتم و می گفتم که خدایا پس نوبت من کی فرامی رسد؟ آیا لیاقتش رادارم؟ ووقتی که باخود بررسی می کردم می دیدم که هنوز خیلی راهها را باید طی کنم تاشاید خداوند عنایتش برگردد و مرا نزد شهدا ببرد که آنجا مکان خوبان است و حیات جاودان و سعادت تمام را درآنجا می توان یافت. ازاین رو باشناختی کامل اززندگی شهید و شهادت درراه خدا آمده‌ام که دگر برنگردم و من اکنون منتظر جواب خداوند هستم.»

جواد همچنین دروصیتنامه‌اش می نویسد «شهید ازمرگ خود مطلع می شود و می داند که چه هنگام باید رخت سفربربندد و من براین حقیقت بزرگ درابنجا عینا پی بردم و بس»

و چه راست گفت آن جوان پاک درمورد شهادتش، چنانکه علاوه برخود، مادر و چندتن ازاقوام و همسایه هانیز خواب شهادتش رادرهمان زمان دیدند و دیدند که یکپارچه نوری ازمنزل شهید بدرآمده بسوی آسمان بالا رفت که براستی اونوربود و به ابداء نورپیوست.

یادواره رزمنده شهید اکبر عباسی غریب

با درود بیکران به رهبر کبیر انقلاب مستضعفان و محرومان ایران و تمام انسانهای آزادی خواه و ملت غیور و شهید پرور ایران و فلسطین. با سلام به خانواده عزیزم به خصوص پدر و مادرم سخنم را آغاز می کنم. پدر و مادرا از شما خجالت می کشم که نتوانستم در این ۱۹ سال خدمتی بکنم. می دانم وظیفه داشتم که زحمات شما را جبران کنم. ولی مسئله سربازی در این موقعیت حساس مملکتمان مرا واداشت تا از خاک پاکمان ایران دفاع نمایم. اگر شهادت نصیبم شد، برایم گریه نکنید. چرا که راه مبارزه با کفار را پیامبران و امامان به نمام مسلمانان آموختند.

پدر و مادرم! به روی قبرم را زینت ندهید چون بعضی از خانواده شهدا هستند که امکان تهیه سنگهای صحرائی را هم ندارند.

پدر و مادرم! بچه ها را چنان تربیت کنید که آزادی خواه و ضد ظلم و ستم باشند و خدا را از یاد نبرند و پیرو راه پیامبران و امامان باشند.

مادرم! شیر پاکت را حلالم کن. هر موقع خواستی گریه کنی برای همه شهیدان گریه کن، نه تنها برای من چون آنها هم پدر و مادر داشتند. هر شب جمعه که بر سر قبرم می آیی اول بر سر قبر شهیدان دیگر برو و بعدا سرقبر من بیا.

پدرم! با جان و مال از انقلاب دفاع کنید تا نوکران داخلی و خارجی آمریکا نتوانند لطمه‌ای به آن بزنند.

پدرجان! همیشه از حق دفاع کنید. به قول حضرت علی (ع) حق را بگوئید اگر چه به ضررتان هم باشد.

مادر عزیزم! می‌دانم که چقدر دردمند هستی. ولی طوری گریه نکن که از گریه تو منافقین کوردل خوشحال شوند. مادر عزیزم که بعداز خدا مهربان‌ترین موجود نزد من هستی، من به وجود تو افتخار می کنم که چنین فرزندی را تربیت کردی تا افتخار اسلام باشد. مادر به من درسی آموختی که پای خود را درکاب یاران حسین بن علی «ع» بگذاریم.

مادرم! برای تو افتخار بزرگی است، شما ای مردم از زندگی رهبرتان سرمشق بگیرید. خواهش من از شما خواهران این است اکنون که درسایه جمهوری اسلامی می‌توانید زینب‌گونه به تبلیغ اسلام بپردازید، حرکت کنید و با حجاب خود مشت محکمی بردهان شرق و غرب بزنید. آری مردن حق است چه بهتر که انسان درراه خدا و بخاطر اسلام بمیرد.

شهادت نصیب کسانی می گردد که به امر خدا لبیک گفته و دسته دسته و فوج فوج برای نابودی ظلم به پا خیزند و از مال وزندگی خود دست بکشند.

درپایان از شما دوستان و آشنایان به‌خصوص مادر عزیزم می‌خواهم مرا مورد عفو قرار دهد. به امید پیروزی هرچه سریع‌تر رزمندگان اسلام و سلامتی رهبر عزیزمان.

گزیده ای از وصیت نامه رزمنده شهید علی جعفرنژاد

شهید جعفر نژاد:
همیشه از حق دفاع کنید اگر چه به ضررتان باشد

«کسانی که در راه خدا کشته شده‌اند مرده مپندارید بلکه آنها زنده‌اند و نزد خدا روزی می گیرند.»

به نام کسی شروع می کنم که جانم در دست اوست. به نام کسی شروع می کنم که جز او معبود و معشوقی نیست.

بارخدایا با این همه گناهان که بردوشم نهاده شده نمی‌دانم چگونه این نوشته را به عنوان وصیت‌نامه بنویسم. خدایا! آیا من لیاقت آن را دارم که با دشمنان اسلام بجنگم و به شهادت برسم. خدایا! نمی‌دانم که این سعادت نصیب من می گردد یا نه؟

فرازهایی از وصیت نامه رزمنده شهید جواد سبزی پور

من در مقابل یک انتخاب واجب بزرگ و سرنوشت ساز درمانده بودم و براستی قدرت تصمیم گیری نداشتم، از یک سو می بایست در سنگر مدرسه می ماندم و از سوی دیگر نبرد با متجاوزین سرسپرده آمریکا مرا به سوی جبهه فرا می خواند.

لذا دراین انتخاب واجب دانستم که برای یاری کردن حسین زمان و دفاع از خاک پاک وطن و ناموس خودم به سوی جبهه های نبرد بشتابم. من به سوی محبوبم الله می روم اما شما زنده باشید و مشتهایتان را بردهان آمریکا بکوبید. امام خمینی را هرگز تنها نگذارید چون خودتان در شعارهایتان گفته‌اید که «ما اهل کوفه نیستیم امام تنها بماند».

مادرم! از اینکه نتوانستم درختی پر ثمر برای تو باشم خجل و شرمنده‌ام. از تو طلب عفو می کنم. مادر، اگر تو مرا نبخشی، این موجب خجل شدن من نزد حسین(ع) و فاطمه زهرا(س) خواهد بود. دلم می خواهد بعد از شهادت من خوشحال باشی و اشک نریزی بلکه از اینکه فرزندی را در راه خدا دادی سرافراز و خشنود باشی.

پدر مهربانم! زحماتت را هرگز فراموش نمی کنم. تو با آن بدن نحیف و ضعیف کارکردی و ما را به مدرسه فرستادی. مقام تو آنقدر والاست که در برابرت قدرت حرف زدن ندارم. من فرزندی ثمربخش برایت نبودم. دلت می خواست که بزرگ شوم و به تو کمک کنم. اما خودت بهتر می دانی که من به یاری حسین زمان شتافتم و لذا باید مرا به بزرگیت ببخشی. اگر من در راه خدا رفتم. امام حسین(ع) هم علی اکبر را در راه خدا داد.

شما تا آخرین قطره خون امام را یاری کنید. از ملت عزیز ایران می خواهم که اگر تمام ملت کشته شوند و فقط یک نفر باقی مانده، آن یک نفر هم سینه را سپر کرده و تسلیم نشود. چون ما مومنین فقط در برابر خدا تسلیم هستیم.

به یاد رزمنده شهید مهرداد افسری

با درود به رهبر کبیر انقلاب اسلامی ایران امام خمینی و سلام بر شهیدان ستاره‌های درخشان انقلاب اسلامی ایران. بنابر وظیفه شرعی و مسئولیت اجتماعی و خانوادگی خود درآخرین ایام حضور در خدمت شما، مطالبی جهت تذکر عرض می‌کنم.

می‌دانید انقلاب اسلامی ایران نعمت الهی است که نصیب امت ما شده است. اگر فرصت را غنیمت نشمرده و شکر این نعمت بزرگ را که همان حفظ آن است، به جای نیاوریم، ذلت ابدی و عذاب و خشم جاویدان الهی را برای خود خریده‌ایم. عزیزان در راه پاسداری از دستاوردهای این انقلاب الهی از ایثار امکانات مادی و جانی دریغ نکنید.

عزیزانم آنچه بنده را متاثر می‌سازد و بارها خودم را بخاطر آن سرزنش و نکوهش نموده‌ام، همانا مظلومیت شماست که در عین دارا بودن استعداد سرشار اسلامی و ذوق غیر قابل وصف الهی و عشق گرم و عرفانی نتوانستید زمینه‌های شکوفایی و رشد را بدست آورید و قهرا یکی از قاصرین این معنای واقعی بنده ناتوان بودم. امروز اگر چه نتوانستم به شما عزیزانم خدمتی بکنم امیدوارم با شهادت سرخ و پر افتخارم قوت قلبتان گردم.

خواهرانم! می‌دانید حفظ انقلاب اسلامی به فداکاری و ایثار همه جانبه نیازمند است که خود بهتر می‌دانید. اما بیش از هر چیز عمل ما به عنوان منادیان انقلاب اسلامی مورد توجه ودقت قرار می گیرد وصدور و رشد انقلاب اسلامی را باید در عمل دولتمردان و امت بزرگوار و شهیدپرورمان جستجو کرد. لذا در انجام وظایف شرعی و واجبات و محرمات دینی سازش و غفلت را به اندازه خردلی نپذیرید و یکی از این موارد حجاب اسلامی شماست. متوجه و آگاه باشید که حجاب اسلامی ابعاد مختلفی دارد که یکی از آنها پوشش اسلامی است.

عزیزانم، خواهران محترم و گرامی‌ام! شما امروز به عنوان رهروان راه فاطمه (ع) باید هوشیار باشید که راه تقوا و شرف را دنبال کنید و از راههای پرجنجال ظاهر فریب ولو اینکه به انسان رشد اجتماعی بدهد پرهیز کنید. امیدوارم خداوند بزرگ قلبتان را از عشق به خود لبریز کند.

خواهرانم اکنون که شربت شهادت را می‌نوشم از خداوند بزرگ می‌خواهم که مرا به عنوان یک قربانی ناقابل در راه خودش بپذیرد.

نامه‌های کوتاه

نظریاتی پیرامون طرح کاد

اشاره

نامه هائی که از سوی معلمان و دانش آموزان، پیرامون «طرح کاد» به روزنامه ارسال و چاپ می شود (چه در تائید و چه در بازگوئی اشکالات این طرح) طبعا نظر روزنامه نمی تواند باشد و هدف از درج نامه های واصله منعکس ساختن آراء مختلف دست اندرکاران ونمایاندن نقاط ضعف و قوت طرحی است که صدها هزار دانش آموز دختر و پسر دبیرستانی و تعداد کثیری مربی و استادکار با آن سروکار دارند.

اداره روزنامه اطلاعات

چندی قبل یکی از هموطنان در رابطه با جنبه های مثبت طرح کاد خصوصا در مورد آموزش های پزشکی در روزنامه بچاپ رسید که در پاسخ ایشان ذکر چند نکته الزامی است.

هموطن محترم آیا میتوان آموختن بانداژ و انواع تزریق را به این طریق جزو فوائد این طرح بحساب آورد. به نظر می رسد صرف یک روز از وقت دانش آموز در هفته تنها بخاطر آموزش این توانائیها را نمیتوان مفید دانست و این را به چند دلیل می توان عنوان کرد. اول به تجربه ثابت گردیده که فرد در مدت کمتر از سه ماه حتی با تعلیم ۴ ساعته در هفته میتواند این موضوعات را فراگیرد.

دوم معمولا برنامه هائی که اضافه میشود بایدطوری تنظیم گردد که لطمه‌ای به ساعات درسی وارد ننماید، حال آنکه این طرح از طریق کاستن وقت درسهای دیگر دربرنامه آموزشی گنجانده شده است و این ضرر مستقیما متوجه دانش آموزان بخصوص در رشته های علمی مانند تجربی میگردد. سومین مسئله تفاوت طرح کاد دختران و پسران است یکی از خواسته های اداره آموزش و پرورش تغییر دادن درس خواندن ام سطح یادگیری بطریق حفظی، به سطح علمی است، لیکن ملاحظه میشود که طرح کاد دختران تنها جنبه تئوری داشته و عملا از سطح حفظ کردن گامی فرا نمی گذارد. اضافه براین مسئله موضوعاتی که تدریس میشود مانند مطالبی که درکتابهای بهداشت و ایمنی و یا تغذیه که در سالهای سوم و چهارم مورد مطالعه دانش آموزان است به نظر میرسد نه تنها بکار نمی آید بلکه حتی کتاب بهداشت در بعضی از بخشهای کتاب مانند آمادگی برای مادر شدن و.... فکردانش آموز دختر را مکدر می نماید. بهر حال مسئله دیگری که مسئولان طرح باید در نظر داشته باشند موضوع علاقه محصل است ک با نظر موشکافانه خود پی به عدم علاقه اکثریت دانش آموزان خواهند برد.

دانش آموز سال چهارم دبیرستان

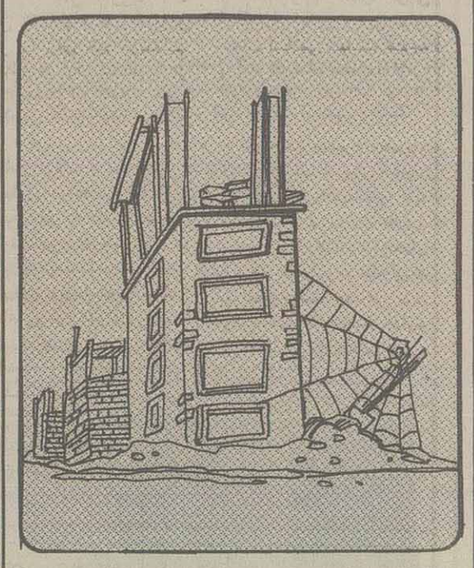

عدم پرداخت وام سبب شده است، خانه های معلمان نیمه تمام بماند

روزنامه محترم اطلاعات

مدت‌ها است که طرح احداث و عملیات ساختمانی ۲۵۶ دستگاه آپارتمان توسط تعاونی مسکن کارکنان وزارت آموزش و پرورش (سری دوم)در طرشت، بتصویب وزارت مسکن و شهر سازی، وزارت نیروو شهرداری تهران و شورای نظارت بر گسترش شهر تهران رسیده و پروانه ساختمانی آن نیز صادر گردیده و زمین آن با پرداخت نزدیک ۵ میلیون تومان ، ۱۰ از دولت خریداری شده و ۵۰ درصد عملیات ساختمانی آن از محر، وجوه دریافتی از اعضاء انجام گرفته است، لکن میزان وام درخواستی هم که منطبق با مصوبات شورای انقلاب و تصویب بانک فرهنگیان بوده و توسط بانک مرکزی تامین اعتبار شده و سپس بتصریب بانک مسکن نیز رسیده است، اکنون با وجودطی کلیه مراحل قانونی با اشکال روبرو شده و بانک مسکن بعللی نامعلوم از پرداخت وام درخواستی به این تعاونی خودداری نموده است. با توجه به بلاتکلیف بودن سرمایهٔ بزحمت کسب شده و تضییع حقوق عده‌ای معلم و متضعف و دلسردی آنها و در معرض تخریب و درمخاطره پوسیدگی قرار گرفتن اسکلت فلزی ساخته شده و افت کیفیت عملیات نیمه کاره ساختمان احداً نیازمبرم اعضاء به مسکن خودداری بانک مسکن از پرداخت وام مورد نظر بهر دلیل و بهانه، قابل قبول و قابل توجیه نمیباشدز بخصوص بر همه روشن است. تهیه مصالح ساختمانی مخصوصا آهن و سیمان و غیره تا این مرحله چه برای مملکت و چه برای این شرکت در شرایط موجود و کمبود فعلی، چه مشکلاتی داشته است.

علیهذا با عنایت بمراتب فوق، استدعا دارد ترتیبی اتخاذ نمائید که در نهایت، بانک مسکن وام موصوف را در وجه تعاونی مسکن کارکنان وزارت آموزش و پرورش (سری دوم) جهت ادامه عملیات ساختمانی پرداخت نماید. تا بدین ترتیب این گروه از قشر زحمتکش جامعه اسلامی ما، از اجاره نشینی و مشکلات مسکن رهائی یابند ضمنا اعضای تعاونی تقاضا دارند هیئتی یا مرجعی، جهت پیگیری و خاتمه دادن به مشکلات موجود تعیین شوند.

عده‌ای از اعضای تعاونی مسکن کارکنان وزارت آموزش و پروش

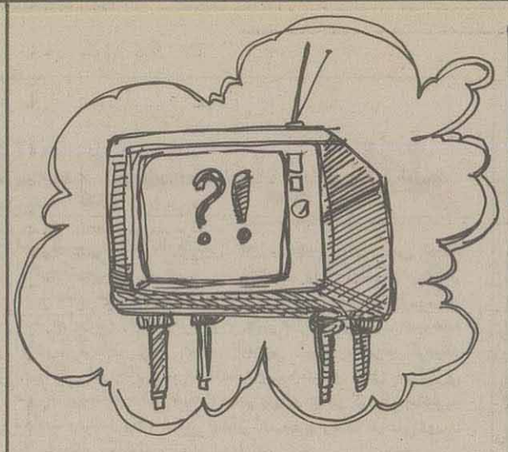

تقاضا از مسئولان صدا و سیمای جمهوری اسلامی

جریده محترم اطلاعات

ما درمنطقه آغاجاری ازاستان خوزستان زندگی می کنیم و برنامه های شبکه اول تلویزیون را ازطریق سیمای جمهوری اسلامی مرکز شیراز دریافت می کنیم. بنظر اکثریت اهالی منطقه این روش صحیح نیست و ماباید ازطریق اهواز برنامه ها را ببینیم، ولی چاره چیست دستمان به جائی نمی رسد و مشکلمان حل ناشدنی مانده است.

اکنون بمدت دوهفته است که شبکه اول تلویزیون برفکی وتصویر آن ثابت و روشن نیست ومرتب قطع می شود واین موضوع اعصاب مارا خرد کرده است و مابه ناچار اخبار را ازطریق شبکه دوم که برفکی هم هست، ولی بهترازشبکه اول می باشد، گوش می کنیم. لذا درپایان ازشما استدعا داریم که ازمسولان صدا وسیمای جمهوری اسلامی بخواهید که مشکلات فوق الذکر را حل نمایند.

محمد رفیعی - منطقه آغاجاری روستای صالح آباد

مابه التفاوت «گروه» پرداخت نشده است

سرپرست محترم روزنامه اطلاعات

چندی قبل وزارت آموزش و پرورش به کارمندان فوق دیپلمه خود گروهی داده است که تاریخ اجرای آن ۲۲ بهمن ماه سال ۶۳ می باشد، اماتاکنون که حدود ۱۰ ماه ازان تاریخ می گذرد نسبت به پرداخت مبلغ گروه فوق به کارمندان اقدامی بعمل نیاورده است، دراینجا این سئوال پیش می آید که چرا وزارت محترم آموزش و پرورش دراینمورد اقدام نمی کند.

دولت لااقل هوای کارمندانش را داشته باشد

با عنایت باینکه در روزهای اخیر هیات محترم دولت محور بحثها و تصمیم گیریهای جدیدشان را در مورد چگونگی بهبود بخشیدن به وضعیت رفاهی کارکنان دولت قرار داده‌اند، ضمن اشاره بوضعیت نامطلوب رفاهی کارکنان دولت که ستون فقرات قوه مجریه میباشند کمیسیون‌های مختلف تشکیل و قرار بر آن گذاشته شد که برای حل مشکل این قشر عظیم از جامعه، فکر و تصمیم گیری شود. در همین ایام از رسانه‌های گروهی اعلام گردید که مقدار ۲/۵ کیلو روغن نباتی به هر یک از کارکنان دولت بدون ارائه کوپن پرداخت میشود، البته این روغن برای افرادی است که عضو شرکتهای تعاونی مصرف بوده و دارای دفترچه عضویت میباشند و وضع آن عده از فرهنگیان تهران که عضو شرکت‌های تعاونی نیستند تاکنون مشخص نشده است. ما از اینکه تولید کارخانه‌های روغن نباتی زیاد شده خوشحالیم و از اینکه وزارت بازرگانی اقدام به توزیع مقدار بیشتری روغن نموده است استقبال می کنیم ولی آیا صحیح است زمانی که هیات محترم دولت با تشکیل کمیسیونهای متعدد میخواهد قدم رفاهی برای کارمندان بردارد بعنوان اولین قدم روغن نباتی را بجای کیلوئی شصت ریال، کیلوئی ۲۷۰ ریال یعنی ۴/۵ برابر بفروش برساند؟ آیا بهتر نبود این روغن را بهمان قیمت تثبیت شده به کارکنان تحویل میداد؟

موضوع دوم که باز هم باعث تاسف است اضافه شدن یکصد ریال به نرخ تعرفه بیمه پزشکان از تاریخ ۶۴/۱۰/۷ میباشد ما کارمندان از مسئولان سئوال می کنیم آیا در ایران غیر از کارگران و کارکنان کدام گروه و طبقه از خدمات بیمه درمانی استفاده می کنند؟ آیا تجار بیمه هستند؟ آیا سرمایه‌داران بیمه هستند؟ آیا کارخانه‌داران و صاحبان املاک و مستغلات که نمیتوانند حساب درآمد خود را داشته باشند بیمه هستند؟ جواب تمام سئوالات فوق منفی است. آیا چون فقط کارمندان و کارگران مستضعف بیمه میباشند و باید تحمل این گرانیها را بنمایند؟

ما کارمندان و کارگران از وزارت بهداشت و درمان و آموزش پزشکی سئوال می کنیم آیا نسخه‌ای که پزشک بیمه می‌نویسد داروی آن در داروخانه‌ها موجود است؟ باز هم جواب منفی است مسئولین چه جوابی برای ما دارند؟

البته ما کارمندان تمام گرفتاریها و کمبودها را درک میکنیم و مسئله جنگ تحمیلی هم که موجب گرفتاریهای فوق است از یاد نبرده‌ایم ولی از دولت خدمتگزار انتظار گرانفروشی به کارمندی که برای رفاه حالش ستاد ویژه ۱۰۰ داده است، را نداشتیم.

فرج‌الله ابوالحسینی

۵ ماه انتظار برای اعلام اسامی برندگان متقاضی خودرو

مدت ۵ ماه است که برای کامیون (بنز خاور) قبت نام کرده‌ایم ولی تاکنون ازاعلام اسامی برندگان متقاضی خبری نیست، درصورتیکه اسامی برندگان متقاضی تعدادی از انواع خودرو (مینی بوس فیات، کامیون وولوو وانت مزدا ۱۰۰۰ و ۱۶۰۰) اعلام شده است.

از کمیته توزیع خودرو درخواست میشود باین موضوع رسیدگی وترتیبی اتخاذ فرمایند که تکلیف این متقاضیان هرچه زودتر روشن شود.

ازطرف متقاضیان بنز خاور

به یاد شهید سلیمان خاطر

حماسه مردی که از نیل خروشان تر و از سینا مغرورتر بود...

با سلام خدمت برادران گرامی در روزنامه وزین اطلاعات

نوشته زیر که به بهانه شهادت قهرمان سینا به رشته نشر درآمده است خدمت شما تقدیم می شود. امیداست که قبول نظرافتد.

** از نیل بسیار شنیده بودیم که رودی است، خروشان و مواج که بهاران طغیان آن تمامی جلگه های اطراف را فرا می گیرد. و نیز خلاف تمامی رودهای دنیا از جنوب به شمال سرازیر است.*

ازسینا بسیار شنیده بودیم، که صحرایی است گرم و خشک که از سرغرور از آسمان طلب باران نکرده و درمقابل دریا برای آب به کرنش در نیامده است.

از اهل مصر نیز شنیده بودیم، از حماسه رمضان با خبر بودیم که چگونه دلیر مردان مصری افسانه شکست ناپذیری سپاه صهیونیستی را باطل ساختند.

از اسطوره ایمان، «شهید خالد استامبولی» نیز برای ما بسیار گفته بودند که مردی بود از تبار سپاهیان اسلام که طاغوت مصر را از تخت قدرت به خاک مذلت کشانید. و میدانستیم که در بیدادگاه فریاد زد: «خیبریان سپاه محمد می آید.»

اما، اما دیگر حماسه قهرمان سینا را نشنیده بودیم. حماسه مردی که از نیل خروشانتر و از سینا مغرورتر بود. او که برخلاف تمامی سنن حاکم، برجهان، ذلت، زبونی، و ترس را در زیر پای شجاعت قربانی کرد و رود زمانه را نه درجهتی که خوشایند ارباب آنست که بر خلاف جهت پیمود افسانه مرد دلیری که با عمل قهرمانانه خود، جهان خفته را تکانی سخت داد.

نه طوفان بود و نه کوه آتشین، نه سیل بود و نه خشم زمین، آذرخش خشم مسلمانی از مستضعفین مصر بود، که بر آن یهودا فرود آمد.

ای کاش کسانی که در نبرد «احد» به شنیدن بانگ «قتل محمد» راه فرار در پیش گرفتند بودند و می دیدند: در زمانی که اولاد ابوسفیان بر مصر حکم میرانند و هر زمزمه اعتراضی با مشت آهنین پاسخ داده می شود، چگونه مردی پس از قرنها از رحلت رسول بزرگ (ص) برای دفاع از دین او یکتنه قیام کرد و چه زیبا شهید شد.

حق است برماکه غبطه خوریم بر سلیمان خاطر. ما که قصه زندگی و مرگمان از حدود جغرافیایی محله و یا شهرمان فراتر نمی رود. چگونه می توانیم بر سلیمان غبطه نخوریم که او هم درحیاتش جهانیان را لرزاند و هم با شهادتش.

وصواب گفت خالد اسلامبولی که «سپاه محمد(ص) می آید» مگر نمی بینید. سلیمان پیشقراول سپاه بود. لشکر اصلی در راه است. بگذارید طاغوت عراق را نابود کنیم و شیشه ترک خورده عمر جلاد ارون را برزمین زنیم آنگاه وعده ما با آل یهود درمیدانگاه.

الا خیبریان بهوش باشید. سپاه محمد در راه است. و هنگامی که لشکر عظیم او از کوههای جولان سرازیر شدند و از رود اردن گذشتند و از دریا به سویتان حمله ور گشتند، مرگی بس سنگین درانتظارتان خواهد بود. آنروز روز انتقام سنگین است.

امان از روز موعود و امان از روز انتقام بزرگ.

بامید پیروزی سپاه اسلام برلشکر کفر و تباهی.

سید مصطفی شریفی - دانشجوی پزشکی

چرا این تبعیض را قائل شده اند

مگر مجلس شورای اسلامی تصویب ننموده است که کارکنان بازنشسته دولت ماهیانه پنجهزار ریال کمک عائله مندی دریافت نمایند؟

مگر قیدی هم قایل شده اند که دستور داده اند باینجانب که ۲۴ سال سابقه خدمت دارم و درزمان رژیم گذشته بطور اجباری بازنشسته شده ام تعلق نگیرد؟

استدعا دارد رسیدگی نمایند طراح و مبتکر این دستورالعمل کذائی که جمع کثیری از کارکنان را محروم ساخته‌اند، چه مقاماتی هستند و چرا این تبعیض را قائل شده اند؟

رضی عصام

یادآوری لازم

از خوانندگان محترمی که برای صفحه گفته‌ها و نوشته‌ها نامه می‌فرستند، تقاضا دارد بخاطر بخشیدن اعتبار بیشتر به آنچه می‌نویسند، از نوشتن نام - نام خانوادگی و نشانی محل یا شهری که در آن سکونت دارند، دریغ نکنند، زیرا درد دل یا شکوائیه‌ای که نویسنده آن بی نام و نشان باشد، علاوه بر اینکه فاقد اعتبار است، از سوی مسئولین مربوطه نیز نمی تواند قابل رسیدگی باشد.

آدرس ما: تهران - روزنامه اطلاعات - طبقه چهارم - تحریریه روزنامه - صفحه گفته‌ها و نوشته‌ها

باهمیاری معلمان، می توان برای آنان مراکز مستقل درمانی تأسیس کرد

نهاد آموزش وپرورش، به عنوان یکی از زیر بنایی‌ترین نهادهای جامعه وبه عنوان تربیت کننده‌ی کودکان ونوجوانان - سازندگان آینده وفردا باید بیش از هر نهاد دیگری مورد توجه قرار گیرد وبیشتر از هر موسسه‌ی دیگری، زیر ذره بین بررسی مداوم وپی گیری مستمر واقع شود واگر خواهان آن هستیم که فردای جامعه‌ی ما از نسلی بهره مند از علم وتقوی وتخصص ومکتب برخوردار شود، برماست که از کوشش‌های خالصانه دراین راه خودداری نکنیم، و با چشمی باز به جریان آموزش وپرورش فرزندان خود بنگریم وبه صرف این که فرزندمان را درمدرسه‌ای وکلاسی ثبت نام کردیم، وظیفه‌ی خود را تمام شده نپنداریم.

البته این کار جدا از بررسی آموزش دهندگان وسازندگان واقعی نسل فردا ممکن نیست. ممکن نیست مساله‌ای از مسائل آموزش وپرورش بررسی شود وارتباط مستقیم وتنگاتنگ آن با معلم، نادیده انگاشته گردد.

براستی در شرایطی این چنین سخت وهزینه هایی این اندازه بالا، برای بهبود وضع معیشت وزندگی این گروه چه کرده‌ایم وچه برنامه‌ای پیش رو داریم؟ هنگام نیاز، بیماری و..... کدام برنامه وکدام موسسه را برای یاری آنان تجهیز کرده‌ایم؟ ومسئولیت این تجهیز با کیست؟

سیاست های اجرایی وزارت آموزش وپرورش درمورد این قشر عظیم وزحمت کش، آنچنان دور از واقعیت‌های ملموس زندگی گام برمی‌دارد که گویی بعضی از مسئولین این وزارتخانه، هرگز معلم نبوده‌اند! به عنوان نمونه می‌توان از امتیاز بندی برای احراز گروه‌های ممتاز وحذف امتیازهای کارآموزی دانشسرای مقدماتی وعالی (دانشگاه تربیت معلم) یاد کرد.

دراین زمینه، میزان ناچیز حق التدریس، عدم اضافه حقوق به میزان ضریب تورم موجود درجامعه وعدم توجه به بهداشت کار وموجود نبودن مراکزی برای درمان رایگان معلمین وهزینه‌های سرسام آور مربوط به بهداشت ودرمان نیز قابل ذکر است.

جامعهٔ معلمین کشور، چیزی حدود ۴۵۰ تا ۵۰۰ هزار نفر را در بر می گیرد وجالب است که هیچ مرکز درمانی مستقلی برای این گروه عظیم درکشور نیست وبا این توجه که بسیاری از موسسات ووزارتخانه‌ها یک یا چند بیمارستان اختصاص دارند که بهداشت ودرمان کارکنان آن موسسه را بعهده دارد. ونیز می‌دانیم که تامین وتهیه‌ی هزینه‌های احداث بیمارستان‌هایی از این دست، در شرایط کنونی ووجود اولویت‌های دیگر، به ویژه جنگ، از عهده‌ی دولت ساخته نیست. با توجه به نیاز این گروه عظیم به چنین مراکزی وعدم توانایی دولت درساختن آن، اگر هر معلم یکهزارتومان در این امر مهم، سرمایه گذاری نماید، رقمی بین ۴۵۰ تا ۵۰۰ میلیون تومان سرمایه خواهد شد که با آن می توان چیزی حدود ۱۰ بیمارستان مجهز در ۱۰ نقطه‌ی کشور تاسیس کرد. تامین کادر ونیروی انسانی ورزیده‌ی این بیمارستان‌ها، کاری نیست که از عهده‌ی دولت وبا کمک وزارتخانه‌های ذی ربط ساخته نباشد.

این پیشنهاد که البته هنوز خام است می‌تواند با کمک‌های خاص دولت، بویژه نمایندگان محترم مجلس شورای اسلامی وافراد متخصص به صورت یک طرح یا پیشنهاد رسمی مطرح شود. مطمئن هستم که با استقبال خاص همکاران فرهنگی‌ام مواجه خواهد شد.

محمد رضا همتی

پاسخ مسئولان

جمهوری اسلامی ایران
وزارت آموزش و پرورش

چگونگی ادامه تحصیل معلمان پذیرفته شده در دانشگاه آزاد اسلامی

روزنامه محترم اطلاعات

احتراماً در پاسخ مطلبی که در شماره ۱۷۷۶۷ - ۶۴/۹/۲۸ آن نشریه تحت عنوان: «تسهیلاتی فراهم کنند» درج گردیده است باطلاع میرساند:

برابر گزارش دفتر معاونت تامین و تربیت نیروی انسانی وزارت آموزش و پرورش:

معلمان عزیزی که در دانشگاه آزاد اسلامی پذیرفته شده‌اند چنانچه فاصله محل خدمت آنها تا دانشگاه زیاد نباشد می‌توانند از ساعات فراغت خود برای حضور در دانشگاه استفاده کنند و با هماهنگی آموزش و پرورش منطقه و واحد دانشگاهی مربوطه، طوری برنامه ریزی کنند که به هر دو کار مهم تدریس و تحصیل برسند. اما برای معلمانیکه امکان تحصیل و تدریس همزمان ندارند، دفتر مرکزی دانشگاه آزاد اسلامی طی بخشنامه شماره ۴/۴/۱۳۹۸۶ - ۱ - ۶۴/۹/۱۰ از واحدهای تابعه خود خواسته است تا در مقابل ارائه گواهی از آموزش و پرورش منطقه و پرداخت شهریه ثابت، برای معلمان دانشجو تا دو ترم مرخصی تحصیلی صادر کنند.

روح‌ا... میرزائی مدیر کل دفتر وزارتی و روابط عمومی

راه آهن جمهوری اسلامی ایران

شاکی به روابط عمومی مراجعه کند

سردبیر محترم روزنامه اطلاعات

سلام علیکم

خواهشمند است دستور فرمائید مطلب زیر را طبق قانون مطبوعات در اولین شماره آن نشریه درج نمایند.

عطف بمطلب مندرج در شماره ۱۲۷۳۶ مورخ ۶۴/۸/۲۰ آن روزنامه (تحت عنوان تقاضای تسریع دارد) براساس اطلاع واصله از اداره کل خط و ابنیه راه‌آهن به اطلاع میرساند موضوع مطروحه تکذیب گردیده و مورد یاد شده صحت ندارد، مع‌الوصف برادری که چنین ادعائی را نموده میتواند به روابط عمومی این سازمان مراجعه نماید تا رسیدگی لازم بعمل آید.

دفتر اطلاعات، انتشارات و روابط عمومی راه‌آهن جمهوری اسلامی ایران

جمهوری اسلامی ایران
وزارت بهداری

در دست پیگیری است

روزنامه اطلاعات

پاسخ بمطلب مندرج در شماره ۱۷۷۵۱ - ۶۴/۹/۱۷ با عنوان «سهل انگاری یک تزریقات چی منجر به مرگ جوان ۲۵ ساله شد» براساس گزارش سازمان منطقه‌ای بهداری استان خوزستان به آگاهی میرساند:

موضوع مورد نظر توسط دادسرای عمومی دادگستری اهواز و شورای نظام پزشکی و سازمان بهداری در دست پیگیری بوده و شخص تزریق کننده هم اکنون در بازداشت مراجع قضائی استان میباشد.

پاسخ بمطلب مندرج در شماره ۱۷۷۴۹ مورخ ۶۴/۸/۲۷ با عنوان «آنتی بیوتیک پیدا نکردیم».

وبراساس گزارش معاونت امور داروئی، غذائی، آزمایشگاهی به آگاهی میرساند:

مشکل مطرح شده زودگذر است و برحسب اقدامات انجام شده از سوی صنعت داروسازی و پخش واردات در آینده نزدیک مرتفع خواهد شد.

* * *

روزنامه اطلاعات

پاسخ بمطلب مندرج در شماره ۱۷۷۳۲ مورخ ۶۴/۸/۲ با عنوان «وضع مدرک و ادامه تحصیل ما را روشن نمائید.»

و براساس گزارش معاونت امور آموزشی به آگاهی میرساند:

شورایعالی آموزش و پرورش براساس پیگیری های مکرر مجتمع آموزشی و پژوهشی در مورد مدرک تحصیلی فارغ التحصیلان آموزشگاه بهدار روستائی کوار اخذ تصمیم نموده و اعطاء دیپلم متوسطه در رشته بهدار روستائی را برای فارغ التحصیلان آموزشگاه یاد شده بشرط داشتن دیپلم متوسطه در یکی از رشته های آموزشی رسمی تصویب نموده است.

دفتر روابط عمومی وزارت بهداشت، درمان و آموزش پزشکی

نشانی متخلف را اعلام دارند

شرکت تعاونی آرد و نان

شورای محترم سردبیری روزنامه اطلاعات

عطف به مطلب مندرج در روزنامه شماره ۱۷۷۶۳ مورخ ۶۴/۹/۲۴ اطلاعات ستون خط ارتباطی اطلاعات با مردم تحت عنوان بازرس بفرستند به نقل از یک شهروند تهرانی خواهشمند است دستور فرمائید پاسخ زیر را جهت آگاهی خوانندگان محترم آن روزنامه درج نمایند:

«با توجه باینکه صنف زحمتکش نانوا از نیمه های شب که اکثریت مردم در حال استراحت میباشند مشغول به کار میشوند و تا پاسی از شب گذشته جهت تامین نان مردم زحماتی را متحمل میشوند موجب تاسف است که تمامی این قشر زحمتکش مورد اتهام شهروند تهرانی قرار گیرند و شایسته بود که این شهروند عزیز تهرانی بجای طرح کلی مسئله نشانی و مشخصات نانوای متخلف را صریحا اعلام مینمودند تا بررسی و پیگیری تخلف امری امکان پذیر باشد.»

سرپرست شورای آرد و نان

تحت بررسی است

روزنامه محترم اطلاعات

نظر به درج مطلبی پیرامون فقدان سینما در تویسرکان در ستون خط ارتباطی اطلاعات با مردم در شماره ۱۷۷۳۵ - ۶۴/۸/۱۹ آن روزنامه به اطلاع میرساند. تنها سینمای آن شهرستان به علت فرسودگی و عدم نکات ایمنی و احتمال بروز خسارات جانی و مالی تعطیل گردیده است و تاکنون نیز متقاضی واجد الشرایط و دارای سرمایه کافی جهت احداث سینما در تویسرکان مراجعه ننموده ولی امید است با اجرای طرح احداث سینماهای ارزانقیمت که در حال حاضر توسط حوزه معاونت سینمائی وزارت ارشاد اسلامی تحت بررسی و مطالعه میباشد آن شهرستان و دیگر شهر و بخش های بزرگ استان همدان صاحب سینما شوند.

روابط عمومی - اداره کل ارشاد اسلامی استان همدان

نگاه...

تفسیر اخبار برگزیده هفته‌ای که گذشت

مجلس اعلای انقلاب اسلامی عراق؛ آغاز «دورهٔ جهاد»

برپیکر فرسوده این رژیم می پردازد. اما ازنظر سیاسی وتبلیغاتی این مجلس آنچنان که شایسته است تاکنون نتوانسته کلیه نیروهای رزمنده برضد رژیم بعث را به سوی خود جذب کند واین عدم هماهنگی خود نقطه ضعفی است که این مجلس ازآن رنج می برد. درمورد عدم انسجام با پاره‌ای ازجناح ها که درخارج ازچارچوب این

چند روز پیش مجمع عمومی مجلس اعلای انقلاب اسلامی عراق با انتخاب رئیس وسخنگوی جدید یا بهتر بگوئیم جابجائی شخصیت هائی که از پیش عهده دار این دو پست بودند، پایان پذیرفت و این مجلس وارد دوره جدیدی ازفعالیت های خود شد.

اصولا باید دید این مجلس چه هدفی را دنبال می کند و به چه منظور تشکیل شده است. سه سال پیش ومشخصا درنخستین روزماه صفر سال ۱۴۰۳ هجری قمری با انتشار اعلامیه ای مجلسی بوجود آمد که شامل شخصیتهای برجسته‌ای ازمخالفین رژیم امپریالیستی عراق بود. برخی ازاین شخصیتها با عبور از راههای دشوار از مرز مشترک به جمهوری اسلامی پناهنده شده و پاره‌ای نیز از کشورهای دیگر به این عده پیوسته بودند. شکی نیست مجلس اعلا متشکل ازگروهها و جناح های بسیاری است که دووِیژگی برجسته آنها را به هم پیوند می دهد. نخستین ویژگی گرایشهای اسلامی است و دوم، آرمان مشترک یعنی مبارزه تاسقوط رژیم بعث مسلط برگردن ملت مسلمان عراق می باشد. بنابراین ویژگی ها، اهداف این مجلس رانیز روشن می کند.

مجلس اعلا پس ازگذشت سه سال اکنون وارد دوره ششم خود شده وبنابه گفته یکی ازاعضاء دوره ششم «دوره جهاد» نام گذاری شده است. این مجلس تاکنون دربخش های مختلف نظامی، سیاسی وفرهنگی عملکرد داشته است. ازنظر نظامی، با آموزش و گسیل کردن داوطلبان ازافراد پناهنده یارانده شده عراقی، به جبهه جنگ و تشکیل گردانهای نظامی توانسته است همدوش برادران ارتشی وسپاهی و بسیجی درایران، با رژیم کافر به جنگ بپردازد. مجلس اعلا درداخل خاک عراق نیز توسط رزمندگان مقاوم به ضربه زدن

*** مجلس اعلا متشکل ازگروهها و جناح های بسیاری است که دو ویژگی برجسته آنها را به هم پیوند می دهد: نخستین ویژگی گرایشهای اسلامی است و دوم، آرمان مشترک یعنی مبارزه تاسقوط رژیم بعث عراق می باشد.**

مجلس برضد رژیم بعث عراق درنبرد هستند، یکی ازاعضا می گوید: ماقبول داریم که آنها نیز مبارزه می کنند اماتازمانی که ویژگی اسلامی نداشته باشند نمی توانیم با آنان به توافق برسیم؛ چرا که اصل مبارزه مابرمبنای ایدئولوژی اسلامی استوار است. این عضو درمورد نوع نظام آینده درعراق می گوید: آنچه ملت می خواهد شرط است وملت تشخیص داده است که هیچ نظامی جز نظام اسلامی نمی تواند راهگشای آینده درخشان آن سامان شود.

مسلما راهی که دستیابی به این آرمان را تحقق می بخشد فعالیت درزمینه های مختلف است. یکی ازاین زمینه ها، استفاده ازتریبونهای بین‌المللی برای رساندن صدای ملت ستم کشیده به گوش جهانیان است. مجلس اعلا با داشتن ویژگی جالب، یعنی دربرگیرندگی طوایف متفاوت مذهبی ونژادهای مختلف مانند کرد و عرب، ازفقر استفاده از این تریبونها در رنج است. هرچند نمی توان نادیده گرفت که با اعزام هیاتی به دزکشور برادر سوریه ولیبی عملا دست به این تجربه زده است لیکن شایسته است که به این عمل موثر ادامه بدهد.

درپایان باید افزود حال که جمهوری اسلامی می رود ضربه نهائی را برپیکره رژیم فاسد برعراق وارد کند، مجلس اعلا نیز دوره جهاد، را آغاز نموده و می رود که مفهوم گسترده‌ای ازاین کلمه را بکار گیرد.

قبول حکمیت «طابا» پاداش به شهادت رساندن سلیمان خاطر

سرانجام رژیم سرسپرده مبارک، که درروياء خواب منطقه «طابا» را می بیند، نتوانست سرشکستگی خود درقبال ارباب استعمارگر را تاب بیاورد وبگذارد کردار یک سرباز ـ که هزاران دیگر امثال اورا هنوز ناخواسته دردامن می پروراند ـ باعث شود ارباب نگاه غیظ به اوبیفکند وآینده اورا درلیست سیاه قرار دهد!

رژیم مبارک که درمحاکمه سرباز سلیمان خاطر از دو سو درمنگنه قرار گرفته بود، باقدری دستپاچگی، پس ازصدور حکم حبس ابد بااعمال شاقه و درحالیکه اسرائیل ازاو می خواست که حکم صادره کمترازاعدام نباشد!، باکمال وقاحت وی را درسلول زندان قاهره به شهادت رساند. جای تردید نیست حکم اولیه دادگاه بخاطر جوتشنجی که درشهرهای مختلف مصر بوجود آمده بود، صادر شد اماچرا این رژیم سلیمان خاطر را به شهادت می رساند مساله‌ای است که شاید برای برخی آشکار نباشد: رژیم اشغالگر قدس برای مبارک پیام فرستاده بود که ازسرگیری مذاکره درمورد «طابا» انهم نه برای پس دادن آن به مصر بلکه برای به حکمیت گذاردن آن ـ که مصر براین مساله پافشاری می کند ـ به اعدام سربازمزبور بستگی خواهد داشت. رژیم مصرکه خود را موظف می‌دید سلیمان‌خاطررا بامذاکره (بی سرانجام) معاوضه کند، بدون دغدغه تن به این کار می دهد.

اماچرا مبارک این مقطع تاریخی را انتخاب می کند، شاید با درنظر گرفتن جو حاکم برمنطقه وبخصوص برخبرگزاری های امپریالیستی، که باامکاناتی که دراختیار دارند می توانند ازکوچکترین خبر بزرگترین رویداد سال را بسازند ونیز برعکس رویدادهای مهم را بی اهمیت جلوه دهند، این مساله قدری روشن شود. دراین روزها خبرگزاری ها چشم هارا به تهدیدات صبوعانه (وتهی) ریگان علیه کشور انقلابی لیبی معطوف کرده‌اند وازیانکی آمریکائی قدرت افسانه‌ای ساخته‌اند. برای خبرگزاری های غربی بنابه حکم وظیفه؟! دیگر مساله بظاهر کوچکی مانند به شهادت رساندن یک سرباز چندان اهمیت ندارد که غوغای تهدید بالا را بکنار بگذارند و به آن بپردازند.

رژیم مصر هم باسودجوئی ازچنین موقعیتی دست به اقدام مزبور می زند غافل ازاینکه اگر این عمل وجدان خفته خبرگزاری های غربی را بیدار نمی کند، برعکس امت مسلمانی را برمی انگیزد که دست به حرکتی گسترده بزند.

حال که سلیمان خاطر دیگر درمیان نیست و اسرائیل توانسته است سخن خودرا به اثبات برساند و رژیم مصرنیز ابروی خود را درپیشگاه اوبازیابد، بشکرانه این پیروزی چند جانبه ازسوی رژیم اشغالگر قدس به مبارک پیام فرستاده می شود که پس از شور وکنکاش ۱۲ ساعته میان سرکردگان اسرائیل توافق شده که «طابا» به حکمیت بین‌المللی گذارده شود اما باید دراینجا گفته شود اگر رژیم مصر به جای حاکمیت درخواست می‌نمود مسئله طابا به «شیرياخط» گذاشته شود، مسلما شانس برد بیشتری داشت.

سلیمان خاطر سرباز شهید مصری که دریک حرکت به موقع هفت تن ازصهیونیستهارا به هلاکت رساند

اسپانیا؛ تمایل به ازسرگیری روابط بارژیم صهیونیستی

اسپانیا در میان کشورهای اروپای غربی از معدود کشورهائی است که خط مشی و سیاستی عادلانه در قبال مسائل خاورمیانه و به ویژه مساله فلسطین در پیش گرفته بود، این سیاست و خط مشی بعداز جنگ جهانی دوم و حتی در دوران حکومت فرانکو و در زمان به قدرت رسیدن سوسیالیست‌ها تا حدی ثابت و تغییر ناپذیر باقی ماند.

اما در اواخر سال گذشته مسیحی موضوع به رسمیت شناختن رژیم صهیونیستی و برقراری روابط دیپلماتیک با آن بطور جدی از سوی اسپانیا مطرح گردید. اخیرا وزیر خارجه اسپانیا اعلام کرد که کشور متبوعش در اوایل سال جاری مسیحی روابط سیاسی با رژیم اسرائیل برقرار خواهد کرد.

گفته شده است علت تاخیر در اعلام از سرگیری روابط بین دو کشور تهاجم تجاوزکارانه جنگنده‌های اسرائیل به مقر «ساف» در تونس و موج اعتراض جهانی علیه این اقدام بوده است.

این تصمیم اسپانیا که بی شک زیر فشار نیروهای هوادار رژیم صهیونیستی و در راس آنان آمریکا صورت می گیرد به عنوان شرط ورود اسپانیا به بازار مشترک اروپا تلقی گردیده است.

اما در این میان کشورهای عربی و اکثریت کشورهای اسلامی در قبال این حرکت غیر اصولی اسپانیا نسبت به مساله عادلانه ملت فلسطین واکنش مناسبی از خود نشان ندادند و اغلب با بی تفاوتی با آن برخورد کردند تا جائی که شاذلی قلیبی دبیر کل اتحادیه عرب، مادرید را در برقراری روابط با اسرائیل محق دانست!

جالب‌تر از همه موضع سازمان آزادی بخش فلسطین است که مقامات بلندپایه آن از این اقدام اسپانیا «اظهار شگفتی و تعجب!» کرده‌اند.

به کسانی که از اقدام اسپانیا متعجب و شگفت زده شده‌اند باید گفت: در جائی که رژیم مصر به عنوان اولین کشور عربی که با نادیده گرفتن ارمان فلسطین، موافقتنامه کمپ دیوید را با دشمن صهیونیستی امضاء کرد و رژیم‌های عربی زیر فشار اعتراض و خشم ملت‌های مسلمان روابط سیاسی خود را با این رژیم قطع کرده و آن را محاصره و در لنزوا قرار داده بودند، شما اولین کسانی بودید که حلقه این محاصره را شکسته و تحت عنوان تفسیر «تاکتیکها» رژیم مبارک وارث سادات معدوم که هنوز هم بر قرارداد کمپ دیوید اصرار می‌ورزد از انزوا خارج ساختید.

آنچه مسلم است هرگاه فلسطینی‌ها به بهانه تغییر «تاکتیکها» و رفتن بدنبال سراب راه حل‌های آمریکائی گام زدند، موضع آنان و

*** این تصمیم اسپانیا که بی شک زیر فشار نیروهای هوادار رژیم صهیونیستی و در رأس آنان آمریکا صورت می گیرد، به عنوان شرط ورود اسپانیا به بازار مشترک اروپا تلقی گردیده است.**

حمایت جهانی از آنان نیز رو به ضعف نهاده است.

با توجه به تمام مشکلات و موانع بازدارنده‌ای که کشورهای عربی بر سر راه مبارزه مسلحانه انقلاب فلسطین قرار می دهند، تنها مبارزه مسلحانه و پایداری است که آنان را قادر می سازد از بن بست کنونی خارج گشته و روحیه و امید به ملت فلسطین ببخشند.

فوری‌ترین این کارها لغو توافق نامه (اردنی، فلسطین) بین یاسر عرفات و شاه حسین است. و بدنبال آن در پیش گرفتن راه مبارزه مسلحانه و دوری از اتخاذ خط مشی‌های تسلیم گرایانه می‌باشد. تا انقلاب فلسطین از راه ناهموار و بی سرانجامی که اینک در پیش روی دارد خارج شود و این کاری است که عملیات ایثارگرانه مردم سرزمین‌های اشغالی که به قولی به هفته‌ای چهل عملیات نظامی می‌رسد امکان پذیر ساخته است.

در غیر این صورت باز شاهد از دست رفتن حمایت جهانی از آرمان فلسطین و حمایت کشورهائی نظیر اسپانیا خواهیم بود.

رقابت تسلیحاتی مجدد شوروی وانگلیس در حوزه خلیج فارس

سرجفری ها ووزیر خارجه انگلستان چند روز پیش به منظور یک دیدار رسمی وارد مسقط پایتخت عمان گردید و دیروز (دوشنبه) بعداز انجام یک سلسله مذاکرات سیاسی با بلند پایگان دولت عمان از این کشور راهی عربستان سعودی شد و با مقامات سعودی به گفتگو نشست. تقارن سفر جفری‌ها و به منطقه و کشورهای حوزه جنوبی خلیج فارس با سفر معاون وزیر دفاع شوروی به کویت بسیار قابل توجه و درعین حال با اهمیت می‌باشد، چرا که شورویها نیز دراستای بازسازی سیاست خارجی خود درمنطقه خاورمیانه، اعزام هیئت های دیپلماتیک ـ اقتصادی و نظامی را به کشورهای منطقه بویژه کشورهای حوزه خلیج فارس آغاز کرده اند.

بی توجهی مسئولین سیاست خارجی امریکا به منطقه بحران زده خاورمیانه و درحاشیه قراردادن این منطقه از جهان از سوی واشنگتن به دو رقیب کلاسیک و قدیمی یعنی شوروی و انگلستان میدان داده است تا دریک رقابت تنگاتنگ تسلیحاتی ـ اقتصادی در این منطقه شرکت جویند و قدرت دیپلماسی خارجی خود را به محک بگذارند. انگلیسی‌ها که خاورمیانه را جزء تیول رسمی خود دانسته و خود را در داشتن سهم مهمی ذی حق می‌دانند از موقعیت جدید بدست امده به خوبی بهره برده و استقبال کرده اند. قرارداد خرید هواپیماهای «تورنادو» از سوی سعودی ها خود یکی از قدمهای موفقی بود که دولت محافظه کار انگلیس دراین راه برداشت و تقاضای دولت عمان برای خرید اسلحه بیشتر از انگلستان خود گام دیگری است که انگلیسها بر رویکرد تسلیحاتی آنهم درمنطقه‌ای که چندین دهه دربحران و آشوب بسر می برد، برای مقامات سیاسی ـ نظامی شوروی بسیار حساس و مهم تلقی می‌شود. مشی جدید مبادلات تجاری ـ تسلیحاتی بین شوروی و کشورهای محافظه کار منطقه مشی است که نه تنها به شورویها لطمه ای وارد نمی‌سازد، بلکه جایگاه آنها را دربین کشورهای منطقه محکم خواهد ساخت و بالاخره دراین آشفته بازار باید دید کدامیک از رقبای سنتی دراین منطقه ودراین مشی جدیدی که درپیش گرفته اند از یکدیگر پیشی خواهند گرفت.

شوروی از اردن این بار نوبت به کویت رسیده است تا شریک و طرف جدیدی را درمعاملات تسلیحاتی ـ اقتصادی خود بیازماید.

شوروی از اینکه سلاحهای جدید به کویت و یا اردن بفروشد، راضی و مطمئن بنظر می‌رسد، از یک سو، جوسنتی ضد کمونیسم دراین منطقه شکسته می‌شودوازسوی دیگرارز حاصله ازفروش سلاحهای مختلف می‌تواند رهبران کرملین را درتحقق برنامه های عمرانی ـ اقتصادی که درداخل دردست اجرا دارند یاری نموده و از سوی دیگر پایگاه این کشور را درمنطقه بعنوان شریکی مطمئن وقوی تثبیت و تحکیم نماید.

کویت درمیان کشورهای حوزه خلیج فارس تنها کشوری بوده است که از دیرباز با کرملین رابطه دیپلماتیک داشته است. چندی پیش نیز عمان تمایل خود را به برقراری روابط سیاسی با مسکو

*** شوروی نیز درراستای بازسازی سیاست خارجی خود درمنطقه خاورمیانه اعزام هئیت‌های دیپلماتیک ـ اقتصادی و نظامی را به کشورهای منطقه‌بویژه کشورهای حوزه خلیج‌فارس آغاز کرده است.**

بروی ان سرمای گذاری نموده اند.

دولتین عربستان و عمان نیز از اینکه رقیبی دیگر را به میدان آورده و درمقابل امریکا قرار دهند، خوشحال هستند، چرا که درصورت امتناع امریکا از تحویل سلاحهای پیشرفته به کشورهای منطقه بویژه عربستان سعودی، این کشور می تواند با توجه به قدرت مالی خود این سلاحها را از منابع دیگری تهیه نماید و این خود به عنوان یک مانور جدید سیاسی از سوی کشورهای حوزه خلیج فارس بویژه عمان و عربستان سعودی تلقی می شود.

از سوی دیگر شورویها نیز به تلاشی سخت در این زمینه دست زده اند بعداز یک سلسله دیدارهای رسمی هیئت های نظامی اعلام نمود.

بازارهای جدید تسلیحاتی آنهم درمنطقه‌ای که چندین دهه دربحران و آشوب بسر می برد، برای مقامات سیاسی ـ نظامی شوروی بسیار حساس و مهم تلقی می‌شود. مشی جدید مبادلات تجاری ـ تسلیحاتی بین شوروی و کشورهای محافظه کار منطقه مشی است که نه تنها به شورویها لطمه ای وارد نمی‌سازد، بلکه جایگاه آنها را دربین کشورهای منطقه محکم خواهد ساخت و بالاخره دراین آشفته بازار باید دید کدامیک از رقبای سنتی دراین منطقه ودراین مشی جدیدی که درپیش گرفته اند از یکدیگر پیشی خواهند گرفت.

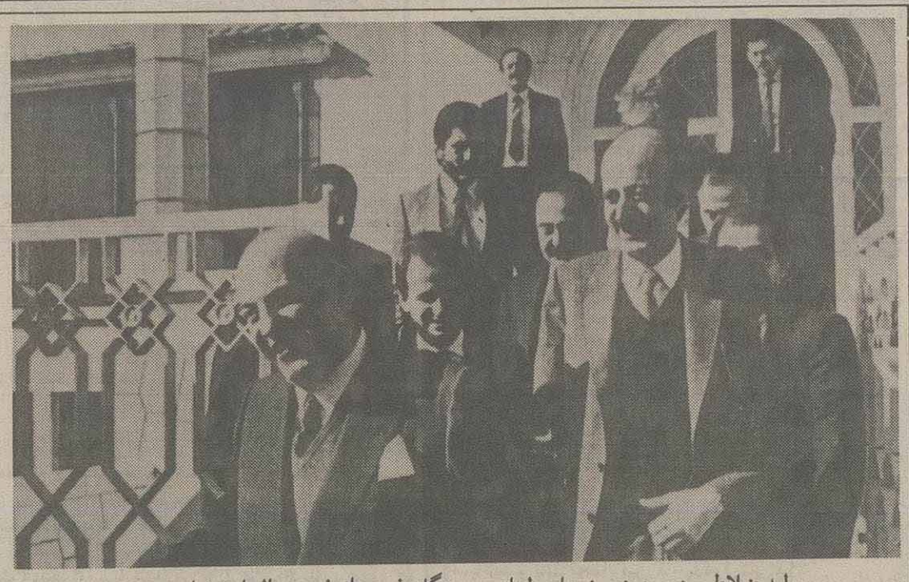

ولیدجنبلاط رهبر دروزیهای لبنان به هنگام خروج ازدفتر عبدالحلیم خدام دردمشق

بعداز اتخاذ مشی سیاست تهاجمی از سوی وزارت خارجه ژاپن:

«تیرگی بر روابط توکیو-مسکو حاکم می‌شود»

سفر «شواردناتزه» وزیر امور خارجه شوروی به ژاپن وملاقات وی با بلند پایگان سیاسی این کشور پیرامون حل مسائل و معضلات موجود فی مابین بعداز اتخاذ مشی سیاست تهاجمی ازسوی «شینتا روابه» خود از اهمیت فراوانی برخوردار است. درحال حاضر بزرگترین مشکل که برسرراه روابط بین دو کشور وجود دارد، مسئله «سری جزایر کوریل» در «کامچاتکا» می‌باشد که درتصرف نیروهای شوروی است. مسکو اعلام کرده است زمانی این جزایر را به ژاپن بر می گرداند که این کشور طبق بیانیه ۱۹۵۶ پیمان صلح با شوروی امضاء نماید، که از نظر ناظران سیاسی امکان تحقق یک چنین پیمان و یا قرار دادی غیر ممکن می‌نماید. درحال حاضر شورویها مایلند که به این مسئله که خود بسیار قدیمی نیز شده است زیاد پرداخته نشود، چرا که دراین صورت هیچ تیجه‌ای ازمذاکرات سیاسی بین شوارد ناتزه و همتای ژاپنیش باید نخواهد گشت. اما برخلاف مسکو، دولت توکیو مایل است که به این مسئله توجه کافی مبذول شده و درنهایت این جزایر درقلمرو حاکمیت ژاپن قرار گیرند. ربط این مسئله با اتخاذ مشی سیاسی جدید از سوی وزارت خارجه ژاپن زمانی روشن می‌شود که بدانیم جوهر واساس یک چنین سیاستی از سوی ژاپن به مسئله ضدیت این کشور با بلوک کمونیست و جلوگیری از بسط نفوذ آنها درشرق دور و به ویژه درمیان کشورهای آسیایی جنوب شرقی می‌باشد. کشورهای عضو اتحادیه (آ ـ سه ـ آن) بعداز امریکا، امید فراوانی به قدرت نمائی ژاپن بسته اند، ژاپنی که قرار است یک درصد از بودجه سالانه اش را به امور دفاعی نظامی تخصیص دهد. کشورهای عضو اتحادیه (ا ـ سه ـ ان) هرکدام به دلایل خاصی که دارند باکمونیسم و اردوگاه سوسیالیسم درتعارض می‌باشند و همین امر سبب گردیده که به ژاپن بیش از پیش نزدیک شوند.

به این ترتیب، گزارشات خبرگزاری تاس، مبنی بر عدم تاکید ژاپن برمسائل دیرینه و سنتی هیچگاه متحقق نخواهد شد، اگرچه دراین راه دولت توکیو بسیار مصر است اما شورویها خواهان مذاکره بوده و مایلند بدون درنظر گرفته شدن جزایر کوریل با ژاپن به نقاط مشترکی دست یابند. اما ژاپنیها از آنجا که همپای اتخاذ روش میلیتاریزه کردن کشور، خواهان باز پس گیری جزایر و دفاع از کشورهای حوزه غربی اقیانوس آرام می‌باشند، بعید بنظر می‌رسد، در موارد و زمینه های دیگری با روسها به توافقهای چشمگیری دست یابند. یکی از انگیزه های مهم درحرکت سیاسی جدید مسکو و سفر شوارد ناتزه به توکیو می تواند این مسئله باشد که رهبران کرملین مایلند با گشودن باب مذاکرات مسالمت آمیز ژاپن را از اتخاذ روش جدیدش درزمینه های سیاست خارجی و جنگی نظامی بازدارند، که مسلما ژاپنیها نه تنها دست از تحقق و دنبال نمودن این سیاست جدید برنداشته بلکه درملاقاتها و برخوردشان با مسکو از یک موضع محکمتری برخورد خواهند نمود و این چیزی است که شورویها از آن زیاد خشنود نیستند. ضدیت کشورهای آسیای جنوب شرقی و حمایتهای بی دریغ امریکا و دول

*** یکی از انگیزه های مهم درحرکت سیاسی جدید مسکو و سفر شواردناتزه به توکیو می‌تواند این مسئله باشد که رهبران کرملین مایلند با گشودن باب مذاکرات مسالمت آمیز ژاپن را از اتخاذ روش جدیدش مبنی برتهاجمی نمودن سیاست خارجی و تخصیص یک درصد از بودجه سالانه به امور نظامی ـ دفاعی باز دارند.**

اروپای غربی، ژاپن را درپیمودن راهی که درپیش دارد مصمم تر خواهد ساخت. ژاپن به عنوان یک متحد وفادار به امریکا از بعد از پایان جنگ جهانی دوم و به عنوان شریکی مطمئن از برای جامعه اقتصادی اروپا، درمقابل حرکتهای سیاسی کرملین از خود انعطاف نشان نخواهد داد. بویژه انکه روسها به هیچ وجه حاضر به مذاکره پیرامون جزایر کوریل نمی‌باشند، و همین خود فاصله دیپلماتیک را بین دو کشور هرروز عمیق تر خواهد ساخت، فاصله ای که مورد نظر امریکا بوده و دولتمردان ژاپن از بوجود آمدن آن درجهت کسب یک جایگاه برتر درکنشهای بین‌المللی وروند سیاست جهانی استقبال می کنند.

توافقنامهٔ دمشق: عامل ثبات یا درگیری؟

درتاریخ ۲۸ دسامبر ۱۹۸۵ «قرارداد صلح دمشق» بین سه گروه عمده چریکی یعنی نیروهای لبنان به رهبری ایلی حبیقه، سازمان امل به رهبری نبیه بری و حزب سوسیالیست ترقیخواه (دروزیها) به رهبری ولید جنبلاط، منعقد گردید که به دنبال آن امیدهایی رابرای پایان دادن به جنگ یازده ساله لبنان و استقرار صلح به همراه داشت. بااین وجود جریانات بعدی که بدنبال انعقاد قرارداد مذکور درلبنان بوقوع پیوست، بوضوح نشان داد که دستیابی به یک صلح واقعی که متضمن منافع و امتیازات قانونی همه گروهها و اقشار مختلف لبنان باشد باتوجه به ترکیب فوق طرفهای شرکت کننده درقرارداد دمشق سهل و آسان نیست. اینکه جناح های قدرتمند مسیحی درلبنان به هرنحوی که شده باهرگونه قراردادی که منجر به محدود شدن قدرت ایشان گردد، مخالفت خواهند داشت، شاید ازهمان ابتدای انعقاد قرارداد دمشق قابل پیش بینی بود. دیدیم که چگونه زدو خوردها و درگیری های میان جناح های مختلف مسیحی لبنان که ازآن جمله سوء قصد به جان امین جمیل و «شفتری» رئیس سازمان های اطلاعاتی «نیروهای لبنان» رابدنبال داشت که بالاخره منجربه رویارونی مستقیم بین نیروهای لبنانی و نیروهای امین جمیل گردید. که بیش ازدهها کشته و زخمی برجای گذاشت (به تعبیری یکی ازآخرین پرده های نمایش درارودگاه مسیحیان) تمام این مسائل حکایت ازآن دارد که جناح های مختلف مسیحی هیچگاه خواهان قراردادی که لغو سیستم تقسیم پست های دولتی بین جوامع مذهبی که درنتیجه آن به محدود شدن قدرت مسیحیان درحکومت

*** باتوجه به جریاناتی که بعداز انعقاد «توافقنامه سه جانبه» دردمشق اتفاق افتاد، روشن شد که دستیابی به یک صلح واقعی که متضمن منافع و امتیازات قانونی همه گروهها واقشار مختلف لبنان باشد سهل و آسان نیست.**

لبنان بیانجامد، نبوده و همیشه خواهان حفظ وضع موجود به شکل سنتی آن البته بادادن یک سری امتیازات محدود به دیگر جوامع مذهبی بوده و هستند.

بقیه در صفحه ۱۳

دو سارق جوان به اتهام ۹ فقره سرقت تحت تعقیب قرار گرفتند

سرویس حوادث: سارقین جوان منطقه جنوب‌غربی تهران بدام مامورین ژاندارمری اسلام شهر افتادند.

همین گزارش حاکیست: مامورین ژاندارمری اسلام شهر درحین گشت در منطقه باغ فیض (جاده ساوه) دو جوان به‌اسامی عزت‌الله (۲۴ ساله) واسرافیل (۱۸ ساله) رادرحین سرقت ازمنزلی دستگیر وبه‌پاسگاه هدایت کردند، وتحقیقات گسترده‌ای را از سارقین آغاز کردند.

بعد از چند روز تحقیق سارقین اعتراف کردند مدتی است شروع به سرقت اتومبیل کرده وچندین منزل را نیز در اسلام شهر مورد دستبرد قرار داده‌اند. این دو جرائم دیگر خود از قبیل: سرقت اتومبیل‌پیکان شماره ۲۸۷۴۱ تهران ـ ق، در امامزاده حسن، سرقت یك دستگاه وانت پیکان‌دراسلام‌شهرو۷فقره سرقت از منازل وداخل اتومبیل‌ها به‌ارزش میلیونها ریال اعتراف کردند ومنازل مورد دستبرد رابه مامورین نشان دادند ونحوه سرقت رانیز تشریح کردند.

گزارش خبرنگار ماحاکیست دراین‌زمینه‌پرونده‌ای تشکیل شد وبه همراه متهمین سارقین تحویل مقامات قضائی شدند. وبازپرس بعد از مطالعه پرونده سارقین را برای پی‌گیری بیشتر به‌اداره آگاهی فرستاد و تحقیقات از آنان ادامه دارد.

آتش بازی بچه‌ها دو دستگاه اتومبیل را به آتش کشید

سرویس حوادث: شیطنت کودکان بار دیگر حادثه آفرید و دودستگاه اتومبیل را به آتش کشید به گزارش خبرنگار اطلاعات هنگامی که چند کودک در پارکینگ یک مجتمع مسکونی واقع در خیابان استاد نجات‌اللهی به آتش بازی مشغول بودند که شعله‌های سرکش آتش به سوی دو دستگاه اتومبیل به شماره‌های ۶۱۸۹۷ تهران ـ ب و ۸۷۱۱۵ تهران ـ ل که در محوطه پارکینگ پارک شده بود سرایت کرد.

کودکان که از این عمل خود وحشت‌زده شده بودند با سروصدا از والدینشان کمک می طلبیدند و بی‌درنگ جریان امر به سازمان آتش نشانی اطلاع داده شد.

مامورین همیشه آماده سازمان آتش نشانی دقایقی بعد از وقوع حادثه در محل حاضر شدند و قبل از اینکه حادثه ناگواری رخ دهد حریق را مهار کردند اما این حریق یکصد و هفتاد هزار تومان خسارت برجا گذاشت.

۱۴ نفر دیگر از کارگران مسلمان ایرانی مقیم کویت اخراج شدند

بندر بوشهر ـ خبرنگار اطلاعات: دولت امیرنشین کویت به دنبال اقدامات کینه‌توزانه خود علیه جمهوری اسلامی ایران ۱۴ نفر دیگر از برادران‌کارگر مسلمان ایرانی مقیم این کشور را اخراج کرد.

این عده که پس از بازداشت توسط مامورین امنیتی کویت مورد شکنجه‌های روحی و جسمی قرار گرفته‌اند، بوسیله چند فروند موتور لنج از طریق مرزهای آبی خلیج فارس وارد بندر بوشهر شدند و در اردوگاه معاودین کویتی مستقر در این شهر اسکان یافتند.

پسر بچه ۵ ساله‌ای به رودخانه افتاد و غرق شد

شوش ـ خبرنگار اطلاعات: پسربچه ۵ ساله‌ای به نام «مزرعه» از روی پل مخروبه‌ای به رودخانه شاهور شوش افتاد و غرق شد.

تلاش برای یافتن جسدوی هنوز ادامه دارد.

کشف ۴۲ تخته قالی نفیس در بندر کنگان

بندر کنگان ـ خبرنگار اطلاعات: توسط برادران بسیج بندر طاهری از دو قاچاقچی به‌اسامی محمود و سلمان ۴۲ تخته‌قالی‌ابریشمی وکرکی نفیس درحین‌خروج از کشور بدست آمد.

متهمین به همراه کالای مکشوفه تحویل دادسرای انقلاب اسلامی بوشهر شدند.

کودک دوساله‌ای در تصادف با اتومبیل کشته شد

سرویس حوادث: یک لحظه غفلت والدین از کودکانشان حادثه‌ای می‌آفریند، این‌بار طفل‌دو ساله‌ای براثر تصادف بااتومبیل درمقابل دیدگان والدینش‌جان باخت.

گزارش خبرنگار اطلاعات از این‌حادثه دلخراش حاکیست اتومبیل شماره ۲۴۸۱۷ ـ تبریز به رانندگی باقر مروتی در شهرک گلدسته اسلام‌شهر باطفل دو ساله‌ای به نام نبی‌الله اسدی تصادف کرد.

در این حادثه طفل به‌شدت مجروح شد و بیدرنگ به درمانگاه چهاردانگه اسلام‌شهر انتقال‌یافت ولی به علت شدت جراحات وارده جانسپرد.

خبرنگار ما می‌افزاید چنانچه والدین از کودکانشان غافل نشوند و در معابر کاملا از آنها مواظبت کنند این قبیل حوادث دلخراش‌رخ نخواهد داد.

اما متاسفانه برخی از والدین هیچگونه‌توجهی به این مسائل ندارند و زمانی آگاه می شوند که کار از کار گذشته است.

ضمن اینکه رانندگان عزیز در داخل شهرک‌ها و کوچه‌ها باید با احتیاط بیشتری تردد کنند والدین نیز نباید در نگهداری از کودکانشان غفلت کنند امید است که دیگر شاهداین حوادث دلخراش نباشیم!

داروهای کمیاب و سهمیه لوازم بهداشتی یك داروخانه در بازار آزاد بفروش می رسید!

میمه ـ خبرنگار اطلاعات: مقدار زیادی‌دارو ولوازم بهداشتی سهمیه یکی از داروخانه‌های شهر که بطور غیر مجاز باقیمت گرانتر دربازار آزاد بفروش می‌رسید کشف شد.

وسائل داروئی وبهداشتی شامل چند قلم داروهای کمیاب، مایع رختشوئی، صابون ونیز ۱۵ کارتن شیر خشك سهمیه داروخانه فلاح پرستکاری بوده‌است که بوسیله اتومبیل نیسان شماره ۲۸۶۴۱ـ اراك ۱۱ برانندگی مجتبی اصغری به‌شخصی‌بنام غلامرضااصغری فروخته میشد ودر حال تحویل اجناس، موضوع مورد شناسائی برادران گشت سپاه قرار گرفت.

تحقیقات در اینمورد فعلا ادامه دارد.

آتش نیم سوخته «ته‌سیگار» یك کارگاه تولیدی راطعمه حریق کرد

سرویس حوادث: آتش ته سیگار یک کارگاه تولیدی را دچار حریق کرد و خساراتی نیز به‌بار آورد.

خبرنگار ما می افزاید به مامورین سازمان‌آتش‌نشانی اطلاع رسید یک کارگاه تولیدی در طبقه‌پنجم ساختمانی واقع در خیابان ولی عصر دچار حریق شده. بی‌درنگ مامورین ایستگاههای ۱ و ۱۸ سازمان آتش‌نشانی به محل شتافتند و باتلاش بسیار قبل از اینکه آتش به سایر نقاط سرایت کند آنرا خاموش کردند.

کارشناسان سازمان آتش نشانی محل رادقیقا مورد بررسی قرار دادند وآتش نیمسوخته (ته‌سیگار) را علت آتش‌سوزی اعلام کردند.

اخبار داخلی

نمایشگاه صنعتی بین‌المللی شارجه بعد از ظهر دیروز گشایش یافت

روابط عمومی وزارت صنایع اعلام کرد: هیاتی به سرپرستی آقای ماهرو مدیر عامل سازمان صنایع ملی ایران جهت شرکت در مراسم گشایش نمایشگاه صنعتی بین‌المللی شارجه‌بامداد دیروز راهی این کشور شد.

در این نمایشگاه که بعد از ظهر دیروز گشایش یافت، علاوه بر جمهوری اسلامی ایران کشور های پاکستان، ترکیه، عربستان سعودی، کویت، عمان، اردن، سوریه، لیبی، تونس، مراکش، موزامبیك، تانزانیا، زیمبابوه، اتیوپی، تایلند، فیلیپین، سنگاپور وآلمان غربی نیز شرکت دارند.

سیگاریهای کشور ما سالیانه حدود ۳۰٫۰۰۰ میلیون تومان (که ۲۵۰ میلیون دلار آن ارز است)، سرمایه خود وثروت مملکت‌راتلف میکنند و در مقابل آن بیماری، وابستگی سیاسی و اقتصادی و مشکلات اجتماعی فراوانی ایجاد میکنند.

به‌دنبال طرح برنامه‌ی پیشنهادی رئیس دیوان عالی کشور درنماز جمعه، از سوی حجت‌الاسلام قرائتی عنوان شد:

نهضت سوادآموزی از طرح عفو یا تخفیف محکومیت زندانیانی که در کلاسهای سوادآموزی شرکت کنند، حمایت می کند

سرویس اجتماعی ـ نماینده امام وسرپرست نهضت سواد آموزی طی نامه‌ای ازتوجه خاص آیت‌الله‌موسوی اردبیلی به‌امر سواد آموزی تشکر کرد.

به گزارش روابط عمومی نهضت سواد آموزی، در بخشی از این نامه چنین آمده است: پیشنهاد شما مبنی بر عفو وتخفیف در مدت محکومیت زندانیانی که در کلاسهای سواد آموزی شرکت می کنند، موجب دلگرمی وتشویق دست‌اندرکاران امر سواد آموزی را فراهم کرده است.

در پایان این نامه می‌خوانیم: امید است که در اولین فرصت، این موضوع به اطلاع امام برسد تانظر ایشان جهت هرگونه اقدام لازم ابلاغ شود.

سرکارسرهنگ اسماعیل ادیبی‌فر
ارتقاء درجه جنابعالی را تبریک گفته موفقیت و بهروزی هرچه بیشتر شما را خواستاریم.
خانواده کاشیان

بسمه تعالی
سازمان محترم نظام پزشکی مرکزی
احتراما اکنون که به برکت آزادی درجمهوری اسلامی هیئت مدیره نظام پزشکی مرکزی انتخاب و با دلسوزی در راه حفظ منافع و حقوق مردم و شئون و اصالت پزشکی تلاش پیگیر و خستگی‌ناپذیر ابراز داشته‌اند پزشکان ـ دندانپزشکان ـ داروسازان اراک حمایت همه جانبه و بیدریغ خودرا ازسازمان نظام پزشکی مرکزی اعلام و توفیق روزافزون آن سازمان را درراه خدمت به مردم و جمهوری اسلامی آرزو مینمایند.
به امضای صدنفر از پزشکان ـ دندانپزشکان ـ داروسازان اراک

بدینوسیله از برادر تفته مسئول سازمان طرح‌ترافیک شهرستان کرج که دو دستگاه ماشین آن سازمان را در خدمت روستای خاتونلر صالح‌آباد جهت رفاه حال کشاورزان واهالی قرارداده تقدیر و تشکر میشود. خداوند اجر عنایت بفرماید.
باتشکر شورای اسلامی روستای خاتونلر صالح‌آباد شهریار

دعوت جهت شرکت در مجمع عمومی عادی شرکت ایران ژاکارت سهامی خاص
بدین وسیله از کلیه صاحبان سهام دعوت‌میشود به منظور شرکت در جلسه مجمع عمومی عادی سالیانه که در تاریخ ۲۸ر۱۰ر۶۴ ساعت ۳بعدازظهر در محل جاده مخصوص کرج‌کیلومتر ۵ر۷ خیابان نخ‌زرین‌دردفتر کارخانه حضور بهمرسانند.
دستور جلسه
۱ـ تصویب حسابهای سود وزیان و ترازنامه سال مالی ۶۴ـ۱۳۶۳
۲ـ انتخاب بازرس قانونی وعلی‌البدل
۳ـ انتخاب هیئت مدیره
۴ـ انتخاب روزنامه رسمی

آغاز پنجمین هفته نمایش موفقیت‌آمیز در سینماهای
شهرتماشا ـ تهران (میامی سابق) ایران ـ پیوند
قسمت دوم
سردار جنگل
رنگی سینماسکوپ
باشرکت: ولی ا... مؤمنی، علی ثابت، سیروس قهرمانی
پخش از: هدایت فیلم

بسمه تعالی
آگهی استخدام
شرکت کشت و صنعت گرگان، تحت پوشش سازمان صنایع ملی ایران، جهت تکمیل کادر پرسنل خود نیاز به یک نفر مدیر تولید با شرایط ذیل دارد:
۱ـ دارای دانشنامه لیسانس صنایع غذائی یا شیمی
۲ـ حداقل ۵ سال سابقه کار مفید در واحدهای تولید مواد غذائی.
۳ـ نداشتن محدودیت استخدامی
متقاضیان واجدشرایط میتوانند تقاضای خود را بهمراه یک قطعه عکس و شماره تلفن حداکثر تا تاریخ ۶۴/۱۱/۵ بادرس گرگان صندوق پستی ۲۳۴ ارسال فرمایند.

پیمان کاسبی دانش آموز کلاس سوم دبستان امامی تهران درسال تحصیلی ۶۵ـ۶۴ با معدل ۱۹/۹۰ درثلث اول شاگرد ممتاز شناخته شده است.

بزودی بزودی
جلادها نیز می‌میرند
کارگردان فریتزلانگ
بازیگران برایان دان لوئی والتربرانان

بنا به تقاضای مکرر خانواده‌ها، باردیگر
برنامه امروز سینماهای
صحرا (ریولی سابق) ـ برلیان
پیرریشار ـ ویکتورلانو
در فیلمی کمدی، شیرین، پرتحرک و بیسابقه
..دونخاله فراری

از امروز فقط در فلسطین (سینمای خانوادگی)
لینوونتورا
هنرپیشه مشهور بین‌المللی در فیلم سینماسکوپ و رنگی
مأموریتی در وین

دومین هفته نمایش ادئون فقط در (سینمای خانوادگی)
پل نیومن ـ برت لنکستر
درفیلم رنگی
بوفالو بیل

با موفقیتی خارج از حد تصور،
دومین هفته نمایش در سینماهای
پارس (اونیورسال سابق) ـ استقلال (امپایر سابق) ـ ملت ـ آسیا
لاله (رکس سابق) ـ تیسفون ـ سایه (سایتا سابق) ـ حافظ
شهرهنر ـ ماندانا ـ رنگین کمان
سینمای خانوادگی
تشریفات
نویسنده و کارگردان: مهدی فخیم زاده
رنگی ایستمن کالر
باشرکت: مهدی فخیم زاده، احمد هاشمی، علی شعاعی، احمد قدکچیان، رحیم بودی
مجری طرح: مدیر فیلمبرداری: موسیقی: تدوین: دستیار کارگردان:
جمشید حیدری جمشید الوندی مرتضی حنانه کامران قدکچیان محمدرضا یوسفی
بعلت استقبال بی‌نظیری که از این فیلم بعمل آمده، کلیه سینماهای نمایش‌دهنده جمعه (فردا) یک سئانس فوق‌العاده از ساعت ۹ صبح بمعرض نمایش میگذارند.
همزمان با تهران: شیراز سینما بهمن (مترو سابق)
پخش از: پیمان فیلم تلفن ۶۷۰۶۵۲

برنامه امروز سینماهای بخش فرهنگی بنیاد مستضعفان

★ لوسین
آزادی (شهر فرنگ ۶۲۷۶۲۸) ۱۱ ـ ۱ ـ ۳ ـ ۵ ـ ۷ ـ ۸٫۴۵
★ گروهبان سیبولی
انقلاب (رویال ۸۲۹۷۸۵) ۹ـ۱۱ ـ ۱ ـ ۳ ـ ۵ ـ ۷
افریقا (۸۹۷۱۷۱) ۱۱ ـ ۱ ـ ۳ـ۵ـ۷
★ تشریفات ـ باشرکت:
مهدی فخیم‌زاده
استقلال (امپایر ۸۹۳۹۴۲) ۱۰٫۳۰ ـ ۱۲٫۳۰ ـ ۲٫۳۰ ـ ۴٫۳۰ ـ ۶٫۳۰
لاله (رکس ۳۱۸۲۴۲) ۸ ـ ۱۰ ـ ۱۲ ـ ۲ ـ ۴ ـ ۶
★ آخرین تک شاخ
قیام (سینه موند ۶۴۸۳۲۱) ۱۱ـ۱۲٫۳۰ ـ ۲ ـ ۳٫۳۰ ـ ۵ ـ ۶٫۳۰
★ کمال‌الملک
شهرقصه (۶۲۷۷۲۹۰) ۱۰٫۴۵ـ۱ ـ ۳٫۱۵ ـ ۵٫۳۰ ـ ۷٫۳۰
★ پایگاه جهنمی
پیام (۸۲۹۶۴۱) ۹ ـ ۱۱ـ۱ـ۳ـ۵ـ۷

برنامه امروز سینماها

★ سردار جنگل ـ با شرکت ولی‌الله مومنی ـ علی ثابت ـ سیروس قهرمانی
شهر تماشا (۹۲۲۵۴۸) ۹٫۳۰ـ ۱۱٫۱۵ ـ ۱ ـ ۲٫۴۵ ـ ۴٫۳۰ـ ۶٫۱۵
تهران (میامی ۱۰۴۲۳۰) ۹ـ ۱۰٫۳۰ـ ۱۲ ـ ۱٫۳۰ ـ ۳ ـ ۴٫۳۰ـ ۶٫۳۰
ایران (۳۱۶۳۵۴) ۱۰ ـ ۱۱٫۳۰ ـ ۱ ـ ۲٫۳۰ـ ۴ ـ ۵٫۳۰ـ ۷
پیوند (میدان خراسان ۳۵۴۰۴۰) ۹ـ ۱۰٫۳۰ـ ۱۲ـ ۱٫۳۰ـ ۳ـ ۴٫۳۰ ـ ۶
★ تشریفات ـ با شرکت: مهدی فخیم‌زاده
پارس (۹۲۶۹۵۳) ۱۰ ـ ۱۲ـ۲ـ۴ـ۶
سایه (۳۵۲۴۴۲) ۹ـ۱۱ـ ۱ ـ ۳ـ۵ـ۷
تیسفون (۵۴۱۸۸۲) ۹ـ۱۱ـ۱ـ۳ـ۵ـ۶٫۳۰
ملت (۳۱۳۷۱۸) ۱۰ـ۱۲ـ ۲ـ۴ـ۶
حافظ (۳۹۱۰۷۴) ۱۰ ـ ۱۲ـ۲ـ۴ـ۶
رنگین کمان (۳۴۶۷۶۰) ۹٫۳۰ ـ ۱۱٫۳۰ ـ ۱٫۳۰ ـ ۳٫۳۰ـ ۵٫۳۰
شهرهنر (۳۸۵۳۸۴۶) ۹٫۳۰ ـ ۱۱٫۱۵ ـ ۱٫۱۵ ـ ۳ ـ ۵ـ ۶٫۴۵
ماندانا (۷۹۰۹۸۲) ۹٫۳۰ـ ۱۱٫۳۰ ـ ۱٫۳۰ ـ ۳٫۳۰ ـ ۵٫۳۰ـ ۷٫۳۰
آسیا (۶۴۲۹۰۹) ۱۰٫۳۰ـ ۱۲٫۳۰ ـ ۲٫۳۰ ـ ۴٫۳۰ ـ ۶٫۳۰
★ ۷ کودک قهرمان
سرهنگسرای شاوران (۳۸۷۰۸۱ـ۲) شروع ۵ بعد ظهر
★ آخرین تک شاخ (کارتون رنگی)
گلریز کوچک (یوسف‌آباد بالا ۶۲۸۷۱۳) ۱۰٫۳۰ ـ ۱۲ ـ ۱٫۳۰ـ ۳ـ ۴٫۳۰ـ ۶
★ سرنوشت یک انسان ـ باشرکت سرکشی باندارچوک
عصر جدید سالن شماره ۲ (۶۵۲۵۵۰) ۱۱ـ ۱ـ۳ـ۵ـ۶٫۳۰ ـ ۸
★ حکومت سه مرد چاق
پارستیک (سعدی ۶۶۸۴۶۱) ۱۰ـ ۱۱٫۳۰ ـ ۱ ـ ۲٫۳۰ ـ ۴ـ ۵٫۳۰ـ ۷
★ دو نخاله فراری
شهلا (نازی‌آباد ۵۵۰۵۹۳) ۱۰ـ ۱۱٫۳۰ ـ ۱ ـ ۲٫۳۰ ـ ۴ـ ۵٫۳۰ـ ۷
★ افسانه نارایاما
عصر جدید سالن شمار یک (۶۵۲۵۵۰) ۱۰٫۳۰ـ۱۲٫۳۰ـ ۲٫۳۰ ـ ۴٫۳۰ ـ ۶٫۳۰ ـ ۸٫۳۰
★ بوفالوبیل
ادئون (۳۱۸۱۱۸) ۹ـ ۱۱ـ ۱ـ ۳ـ ۵ـ ۷
★ گروهبان سیبولی
مرکزی (سانترال ۹۲۸۶۸۶) ۱۰ـ۱۲ـ۲ـ۴ـ۶
جمهوری (نیاگارا)
آرام (پاسفیک ۷۵۳۳۱۱) ۱۰٫۳۰ ـ ۱۲ـ ۱٫۳۰ـ ۳ ـ ۴٫۳۰ـ ۶
ارم (سهیلا ۳۱۶۴۲۴) ۱۰ـ ۱۲ـ۲ـ۴ـ۶
★ لوسین
بهمن (کاپری ۹۲۸۴۰۱) ۱۰ـ۱۲ـ۲ـ۴ـ۶
کریستال (۳۱۷۶۷۵) ۹٫۳۰ـ ۱۱ـ ۱۲٫۳۰ـ ۲ ـ ۳٫۳۰ـ ۵ـ ۶٫۳۰
★ مترسک
شهر قشنگ (سینمای خانوادگی ۶۴۷۷۷۷) ۱۰٫۳۰ـ ۱۲ـ ۱٫۳۰ـ ۳ ـ ۴٫۳۰ ـ ۶
بولوار (۶۵۵۲۹۳) ۱۰٫۳۰ـ ۱۲٫۳۰ ـ ۲٫۳۰ ـ ۴٫۳۰ ـ ۶٫۳۰
پیروزی (۳۴۴۵۷۰) ۱۰ـ ۱۱٫۳۰ـ ۱ـ ۲٫۳۰ ـ ۴ ـ ۵٫۳۰ـ ۷
آستارا (۲۷۴۰۲۲) ۱۰ـ ۱۲ـ ۲ـ۴ـ۶
ونوس (۳۱۴۹۱۵) ۱۰ـ۱۲ـ ۲ـ۴ـ۶
ری (۵۳۶۲۶۵) ۱۰ـ۱۲ـ ۲ـ۴ـ۶
شاهد (۷۳۵۵۷۶) ۱۰ـ ۱۲ـ۲ـ۴ـ۶
★ پایگاه جهنمی
مراد (۷۵۳۳۸۲) ۱۰ـ۱۲ـ ۲ـ۴ـ۶
توسکا (۵۵۳۸۳۶) ۱۰٫۳۰ـ ۱۲٫۳۰ ـ ۲٫۳۰ ـ ۴٫۳۰ ـ ۶٫۳۰
نادر (۳۱۴۷۹۵) ۸٫۳۰ـ ۱۰ـ ۱۱٫۳۰ ـ ۱ـ ۲٫۳۰ ـ ۴ـ ۵٫۳۰ـ ۷
المپیا
جام جم (لیدو ۵۴۱۲۸۲) ۱۰٫۳۰ـ ۱۲٫۳۰ ـ ۲٫۳۰ ـ ۴٫۳۰ـ ۶٫۳۰
ستاره (۵۳۹۷۲۱) ۱۰ـ ۱۲ـ ۲ـ۴ـ۶
★ فراز از قلعه نهم
رودکی (متروپل ۳۱۹۴۱۰) ۹ـ ۱۱ـ ۱ـ۳ـ۵ـ۷
★ زلزله
فرهنگ (قلهک ۲۶۱۲۰۵) ۱۰٫۳۰ـ ۱۲٫۳۰ ـ ۲٫۳۰ ـ ۴٫۳۰ـ ۶٫۳۰
سپیده (۶۴۷۳۶۵) ۱۰٫۳۰ـ ۱۲ـ ۱٫۳۰ـ ۳ ـ ۴٫۳۰ ـ ۶٫۱۵
★ دو نخاله فراری
صحرا (۷۵۷۷۷۷) ۱۰٫۳۰ـ ۱۲ـ ۱٫۱۵ ـ ۲٫۳۰ ـ ۴ ـ ۵٫۱۵ ـ ۶٫۳۰
برلیان (۳۹۳۵۳۵) ۹ ـ ۱۱ـ ۱ـ۳ـ۵ـ۷
★ بوفالوی سفید
زرین (۳۵۳۶۶۷) ۹ـ۱۱ـ ۱ـ۳ـ۵ـ۷
★ خاک و خون
آرش (۵۳۸۰۶۶) ۸ـ۱۰ـ ۱۲ـ۲ـ۴ـ۶
★ آوای وحش
اورانوس (۵۲۷۹۷۱) ۱۰ـ ۱۲ـ۲ـ۴ـ۶
★ بالاش
سروش (مولن‌روژ ۷۵۲۹۲۹) ۱۰٫۳۰ ـ ۱۲ ـ ۱٫۳۰ـ ۳ ـ ۴٫۳۰ـ ۶
★ ماموریتی در وین
فلسطین (۶۶۳۲۶۹) ۱۱ ـ ۱۲٫۳۰ـ ۲ ـ ۳٫۳۰ـ ۵ ـ ۶٫۳۰
★ حکومت سه مرد چاق
گلریز یوسف‌آباد بالا (۶۲۸۷۱۳) ۱۱ـ ۱۲٫۳۰ـ ۲ـ ۳٫۳۰ـ ۵ـ ۶٫۳۰
★ غرب دور
دروازه طلائی (۳۵۲۱۶۰) ۹ـ۱۱ـ۱ـ۳ـ۵ـ۷

تئاترها
★ مسافرخانه
نمایش سیاه‌بازی با شرکت سعدی‌افشار، مهدی سنائی، حسن شمشاد، علی اژدری، احمد عدیلی، نویسنده و کارگردان منوچهر پور، احمد تالار سنگلج ضلع جنوبی پارکشهر شروع ۵ بعد از ظهر باستثنای روزهای شنبه تلفن ۵۲۵۴۴۴

باآتش‌نیروهای اسلام

مواضع دفاعی دشمن در جبهه‌های غرب به آتش کشیده شد

★ سرویس سیاسی ، براساس اطلاعیه شماره ۲۳۵۱ ستاد مشترک ارتش جمهوری اسلامی که عصر دیروز منتشر شد ، رزمندگان اسلام در جبهه‌های شمال غرب موفق شدند بخشی‌از مواضع دفاعی دشمن را به آتش کشیده و تعدادی‌از نفرات آنها را به هلاکت برسانند . همچنین نیروهای‌اسلام توانستند ضمن وارد آوردن ضایعات و تلفات‌قابل ملاحظه‌ای به دشمن ، از فعالیت تانکهای عراقی در منطقه نهرعنبر جلوگیری کنند .

اطلاعیه شماره ۲۳۵۱ ستاد مشترک

اطلاعیه شماره ۲۳۵۱ ستاد مشترک ارتش‌جمهوری اسلامی ایران که عصر دیروز منتشر شد، حاکی است :

بسمه تعالی ـ روز گذشته (سه‌شنبه) رزم پدافندی رزم‌آوران اسلام‌در طول جبهه‌های‌جنگ‌تحمیلی به‌صورت تبادل آتش توپخانه و سلاح‌های سنگین ادامه داشت . و در مناطق عملیاتی «نوسود»، «هلاله»و «جزایرمجنون» شدت تبادل‌آتش بیشتر بود . برتری آتش در این مناطق همچنان با ظفرمندان اسلام بود .

از فعالیتهای عمده پدافندی رزم‌آوران اسلام در عملیات پیروز جبهه‌ها کنترل شدیدو دقیق‌حرکات‌یگان‌های زرهی دشمن در منطقه مقابل قصرشیرین و اجرای آتش بر روی ستون‌های تدارکاتی و خودروهای حامل نفرات نیروهای صدامی در مناطق عملیاتی «انجیره» و «نفت‌شهر» بود. در منطقه عملیاتی «نهرعنبر» ازفعالیت‌و مانورتانکهای دشمن جلوگیری شد و کلا در هر منطقه ضایعات‌و تلفات قابل ملاحظه‌ای به مواضع و استحکامات‌و نفرات مزدور بعثی عراق وارد آمد .

به‌طوری که براثر گزارش‌های واصله در جبهه‌های شمال غرب بخشی از مواضع دفاعی‌دشمن به آتش‌کشیده شد و تعدادی از نفرات آنها به‌هلاکت رسیدند . و در مناطق عملیاتی غرب حدود ۲۵ تن از نیروهای عراقی کشته و زخمی شدند .

همچنین با درهم کوبیده‌شدن ۱۰ موضع‌جنگ‌افزار سبک و سنگین نیروهای صدامی حداقل ۷ دستگاه خودروی آنان براثر آتش نیروهای توانمند اسلام‌منهدم و یا ازکار افتادند.

سلحشوران ژاندارمری در هریک از مناطق تحت مسئولیت استحفاظی خود با اعزام گروه‌های گشتی و اجرای آتش بر روی مواضع و یگان‌های دشمن آتش آنان را خاموش و ضمن مختل ساختن فعالیت‌های‌مهندسی نیروهای صدامی و منهدم کردن تعدادی از مواضع جنگ‌افزار آنان شماری از نفرات دشمن را در هر منطقه به‌هلاکت رسانیدند .

شهرآبادان دیروز زیر آتش توپخانه و سلاح‌های دوربرد دشمن قرارداشت. «ستاد مشترک ارتش‌جمهوری اسلامی»

اوضاع نبرد در جبهه‌های غرب

از سوی دلاوران کفرستیز اسلام روز گذشته در جبهه‌های مرزی استان‌های باختران و ایلام با اجرای آتش دقیق و موثر خود بر روی مواضع، استحکامات محورهای تدارکاتی دشمن موفق شدند ضمن انهدام ۶ سنگر انفرادی و اجتماعی ، ۹ پست دیدبانی ، ۷ دستگاه خودرو و آسیب رساندن به ٤ دستگاه خودرو ، یک دستگاه لودر و ٤ سنگر اجتماعی ، تعداد ۲۳ نفر از مزدوران صدامی را به هلاکت برسانند و یا زخمی‌کنند.

گزارش خبرگزاری جمهوری اسلامی حاکی است : طی این مدت آتش سلاحهای سنگین نیروهای اسلام بر روی مواضع دشمن آتش آنان را خاموش و هرگونه فعالیت مهندسی و جابجایی آنان را مختل کرد .

وزیر خارجه هند اعلام کرد که به خاتمه جنگ ایران و عراق در آینده نزدیک امیدوار نیست

تهران ـ خبرگزاری جمهوری اسلامی : «بالی ـ رامباگات» وزیر امور خارجه هند، روز سه شنبه گذشته در دیدار خود با «شیخ صباح الاحمدالصباح» وزیر امور خارجه کویت، پیرامون گسترش مناسبات دوجانبه، اوضاع در خلیج (فارس) وادامه جنگ تحمیلی عراق علیه ایران به گفتگو نشست.

به گزارش خبرگزاری فرانسه از کویت،وزیر امور خارجه کویت به مطبوعات اعلام کرد که در این دیدار تصمیم گرفته شد، سه کمیسیون مشترک‌ایجاد گردد. کمیسیون اول در سطح وزیران جهت بررسی گسترش مناسبات دوجانبه، کمیسیون دوم در سطح دیپلماتها به منظور هماهنگی مواضع دوکشور در سازمان ملل و سومین کمیسیون جهت تهیه مقدمات اجلاس آتی کشورهای عضو جنبش عدم تعهد که‌قرار است در «حراره» (زیمبابوه) تشکیل شود، بوجود خواهد آمد.

در همین حال وزیرامور خارجه هند ضمن‌مطرح کردن ملاقات هفته گذشته خود بامقامات جمهوری اسلامی ایران، در رابطه‌با جنگ تحمیلی،اظهار داشت: مواضع دوطرف متخاصم هنوز بسیار متفاوت است ونمی توان به خاتمه جنگ‌در آینده‌نزدیک امیدداشت.

گزارش خبرگزاری جمهوری اسلامی حاکی است : «باگات» پس از دیدار از ابوظبی در چهار چوب دیدار خود از چندین کشور خلیج (فارس) از روز دوشنبه گذشته در کویت بسر می برد.

گردانهای رزمی و تدارکاتی از چند شهرستان رهسپار جبهه‌ها شدند

● آشتیان ـ به منظور یاری‌رساندن به‌لشگریان توحید، گروهی از نیرو های اعزام‌مجدد بسیج سپاه پاسداران انقلاب اسلامی آشتیان و کارکنان اداراتو طلاب حوزه علمیه‌این شهرستان عازم‌میادین نبردشدند.

● فیروزکوه ـ گروهی از برادران فنی جهاد سازندگی فیروزکوه جهت یاری رزمندگان عازم جبهه‌ها شدند.

● قم ـ در ادامه عزیمت گسترده راهیان پرتوان کربلا از سراسر کشور به جبهه‌های جنگ تحمیلی ، گروه دیگری از فرزندان غیور حزب‌الله شهر خونو قیام قم به منظور نبرد با نیرو های روبه‌زوال بعثی عراق راهی جبهه های نور علیه ظلمت شدند.

به‌گزارش خبرگزاری جمهوری اسلامی بیش‌از دویستو پنجاه تن از جان‌برکفان سپاه و بسیج‌تحت عنوان گردان امام موسی‌بن‌جعفر «ع» پس‌از انجام مراسم ویژه‌ای در حرم مطهر حضرت معصومه «س» درمیان بدرقه‌پرشور اقشارمختلف‌مردم‌و خانواده‌هایشان به‌سوی جبهه‌های نبرد حق‌علیه باطل عزیمت کردند.

● بروجن ـ گروهی دیگر از جان‌برکفان عضو بسیج سپاه شهرستان بروجن به منظور نبرد با بعثیون کافر عراق و تحقق شرائط عادلانه جمهوری اسلامی عازم صحنه های رزم شدند.

● اصفهان ـ جمع کثیری از رزمندگان برومند سپاه اسلام در قالب سه‌گردان رزمی وتخصصی طی مراسم ویژه‌ای ازپادگان ۱۵خرداد اصفهان‌عازم جبهه‌های نبرد حق علیه باطل شدند.

این رزمندگان سلحشور از پایگاههای بسیج‌سپاه پاسداران انقلاب اسلامی ناحیه اصفهان ، نجف‌آباد، خوانسار ، مبارکه، زرین‌شهر، خمینی‌شهر، نائین ، اردستان ، گلپایگان، درچه ، شاهین‌شهر ، داران ، قمشه و سمیرم بودند که پس‌از تجمع در پادگان ۱۵ خرداد و برگزاری مراسمی ویژه عازم جبهه‌ها شدند.

● کاشان ـ در ادامه پیوستن جوانان ایثارگر کشورمان به مدافعان اسلام، گروه کثیری از نیروهای رزمی و تدارکاتی بسیج سپاه پاسداران‌انقلاب اسلامی شهرستان کاشان پس‌از انجام مراسمی در محل‌پایگاه بسیج این شهر ، راهی میدان های نبرد حق علیه باطل شدند.

همچنین یک گروه از نیرو های تدارکاتی جهاد سازندگی کاشان‌به منظور یاری‌دادن‌به دیگرسلحشوران اسلام عازم جبهه‌ها شدند.

یك شرکت‌هلندی ،موادشیمیایی جهت ساخت سلاحهای شیمیایی در اختیار عراق قرار می دهد

تهران ـ واحد مرکزی خبر: نشریه عربی زبان «العالم» چاپ لندن ، در یکی از شماره های اخیر خود از قول منابع اقتصادی آگاه در«آمستردام» فاش‌ساخت: مقامات دولت هلند قصد دارند ،علیه یك شرکت‌هلندی به اتهام صدور مواد قابل استفاده در ساخت سلاح‌های شیمیائی شکایت کنند.

به نوشته این نشریه موادی که توسط این شرکت هلندی صادر شده ،«کلرید فسفر» است که به عراق صادر شده است.

منابع اقتصادی آگاه در آمستردام گفتند:«کلرید فسفر» در تهیه گازهای سمی مصرف می‌شود.

در پی رهنمودهای آیت‌الله العظمی منتظری، به‌منظور مبارزه باسوداگران مرگ

اولین کاروان راهیان نور کمیته‌های انقلاب اسلامی راهی مرزهای شرقی کشور می‌شوند

سرویس حوادث: درپی رهنمودهای آیت‌الله‌العظمی منتظری که فرمودند حساسیت کنترل مرزها کمتر از جبهه‌های جنگ نیست ،کاروان راهیان نور کمیته‌انقلاب اسلامی جهت پستن مرزها و مبارزه باسوداگران‌مرگ بعداز شرکت درنماز عبادی وسیاسی جمعه (فردا) به مرزهای شرقی کشور اعزام خواهند شد.

گزارش خبرنگار ما به نقل از روابط عمومی ستاد مرکزی کمیته انقلاب اسلامی در این رابطه حاکیست: استکبار جهانی که از نبرد متقابل بارزمندگان دلیرمان در جبهه‌های نور علیه ظلمت مایوس گشته وبا اعزام کاروان های عارفانه و مخلصانه بسیجیان به سوی کربلا لرزه‌براندامشان وارد گشته است. اینك‌درتدارك گشودن جبهه‌ای دیگر وقوت بخشیدن به آن ، جهت هجوم به میهن اسلامیمان می‌باشد تاشاید باورود موادمخدر و تخدیر افکار خلاق جوانان دلیر برومندمان آنانرا از اندیشه‌های بلندشان دورساخته وبایورشی برق‌آسا ثمره خون مطهر هزاران شهید امت قهرمان رابرفنا دهند. لذا دربی فرمایشات اخیر حضرت آیت‌الله العظمی منتظری مبنی برپستن مرزهای شرقی ومبارزه بی‌امان با اشرار وقاچاقچیان‌موادمخدر فردا (جمعه) اولین کاروان راهیان نور متشکل از پاسداران کمیته‌انقلاب اسلامی ستاد مرکزی واستان های تهران وزنجان پس از مراسم نماز جمعه تهران بسوی مرزها بسیج می‌شوند تاهنگام بادلاوران کفر ستیزمان به نبردی بی‌گیر باسوداگران مرگ پرداخته و همانگونه که‌ریشه عفن گروهك‌های ملحد ومنافق را در داخل شهرها ازمیان بردند، باقاچاقچیان واشرار برخورده قاطع نموده وتاردپوه این مزدوران خود فروخته رابه باد فنادهند و کویر راگورستان این سوداگران مزدور نمایند.

مناسب برای سفارتخانه

منزلی در شهرک غرب ۱۰۰۰ متر زیربنا ۲ واحدونیم مستقل بسیار لوکس باتلفن واستخر، فن‌کوئل، کولر ، شوفاژ و حیاط در بهترین‌نقطه تهران جهت اجاره یکجا به سفارتخانه‌ها یا ۲ خانواده واگذار می‌شود متقاضیان با تلفن ۳ـ۹۳۳۳۰۱ از روز شنبه تماس حاصل نمایند .

آ ـ ۲۲۹۰۸

بیک انبار تخلیه مصالح

موردنیاز است تلفن ۸۴۹۸۹۴

طی عملیاتی‌بانام مجاهد شهید سلیمان خاطر

مبارزین مسلمان سازمان عمل اسلامی عراق مجتمع مخابراتی منطقه داودی بغداد را منهدم کردند

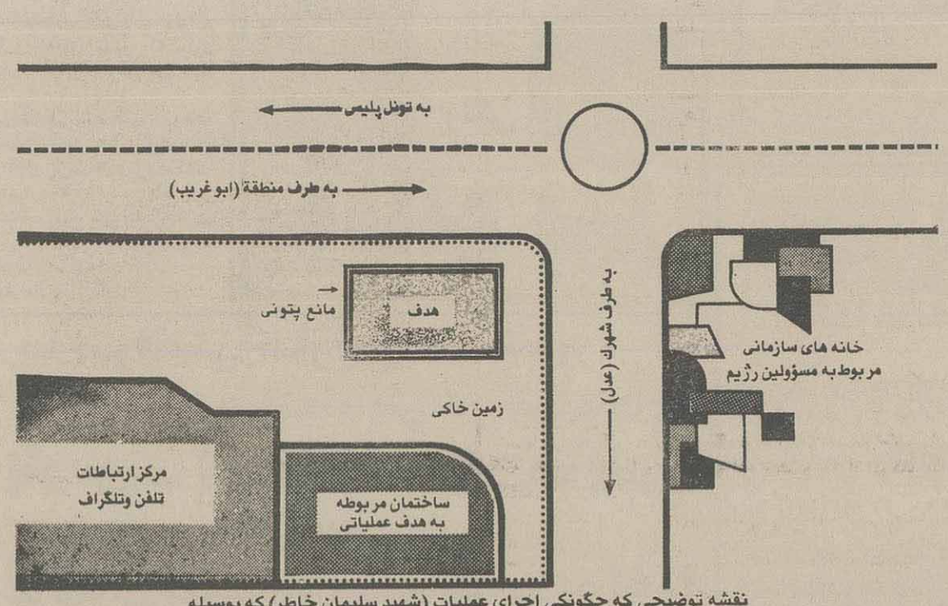

نقشه توضیحی که چگونگی اجرای عملیات (شهید سلیمان خاطر) که بوسیله گروه (شهید ابوحیدر) وابسته به بخش نظامی سازمان عمل اسلامی عراق را نشان می دهد.

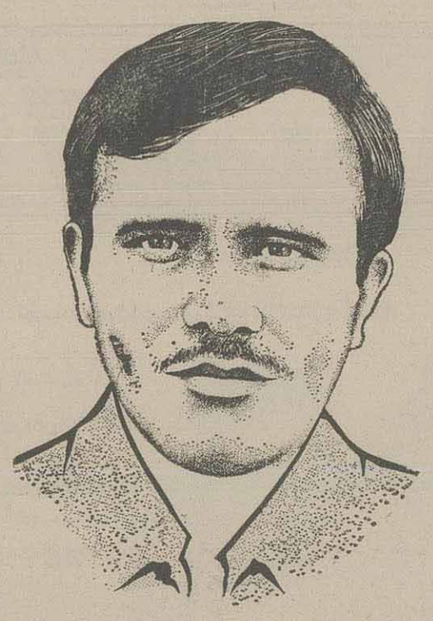

شهید ابوحیدر ، رهبر عملیات سلیمان‌خاطر

● سرویس سیاسی: مبارزین مسلمان عراقی‌طی عملیاتی به نام شهید «سلیمان‌خاطر» با انفجار بمبی محتوی ۱۵ کیلوگرم (تی.ان.تی) در مجتمع مخابراتی منطقه داودی بغدادخسارات مهمی به‌آن وارد آوردند.

شاخه نظامی سازمان عمل اسلامی با انتشار اطلاعیه‌ای اعلام کرد: در روز سه‌شنبه ۱۱ ربیع‌الثانی ۱٤۰٦ هجری (۲٤دسامبر ۱۹۸۵) گروه مجاهد شهید «ابوحیدر» باانجام عملیات مجاهدشهید «سلیمان‌خاطر» قهرمان سینا در قلب بغداد موفق شدند، بمبی محتوی ۱۵کیلوگرم موادمنفجره در مجتمع مخابراتی منطقه داودی بغداد نزدیک «تونل‌الشرطه» در ابتدای خیابان «حی‌العدل» قرار دهند که انفجار آن خسارات قابل توجهی به این شرح برمجتمع مزبور وارد ساخت:

۱ـ انهدام کامل دستگاههای مخابراتی که منجر به قطع سیم های تلفنی و تلگرافی مناطق پادگان «ابوغریب» و فرودگاه و «المرموک» و «الداوودی» که درآنها خانه‌های ستاد رهبری ملی ووزرا و بزرگان حکومت قرار دارد، شد.

۲ـ رفت‌و آمد تعداد زیادی آمبولانس و ماشین‌های آتش‌نشانی و خودرو های امنیتی‌و پلیس پس‌از وقوع انفجار، حاکی‌از تعداد بسیار کشته‌و زخمی‌های رژیم مزدور بعث عراق بود.

در حین انجام این عملیات ، گروه دیگری از مجاهدین سازمان عمل اسلامی عراق، اقدام به پخش اعلامیه هایی در مناطق حریه ، کاظمین ، المنصور ، حی‌العدل، الاعظمیه و خیابان الشعدون و باب‌شرقی کردند.

مزدوران بعثی که از این عملیات دچار ترس و وحشت فراوانی شده بودند، منطقه را به محاصره خود درآورده و اقدام به حمله به منازل و دستگیری دهقانان از مردم بیگناه کردند.

۳ـ از سوی دیگر، دو مجاهد شهید «ابوحیدر» و «ابوعمران» در راه بازگشت از ماموریت خود با مزدوران بعثی درگیر شده و پس‌از به هلاکت‌رساندن دهقانان از آنها به درجه رفیع شهادت نایل آمدند.

لازم به یادآوری است که مجاهد شهید ابوحیدر رهبر عملیات شهید سلیمان‌خاطر همسر مجاهد شهید امحیدر که وی نیز در درگیری با مزدوران بعثی به درجه رفیع شهادت نائل آمده است، بود از این دو شهید کودکی ٥ساله به جای مانده است.

بازتاب توقیف کشتی‌های مشکوك در خلیج فارس در مطبوعات انگلیسی

لندن ـ خبرگزاری جمهوری اسلامی: عکس‌العمل «واشنگتن» در مقابل توقیف کشتی آمریکائی و نیز بازرسی کشتی انگلیسی توسط نیروی دریائی ایران، صبح سه‌شنبه گذشته انعکاس گسترده‌ای در مطبوعات لندن داشت. در این گزارش‌ها علیرغم تاکید روزنامه‌ها بر«ایراز نگرانی مقامات آمریکائی وقدرت نمائی‌ناوگان آن کشور در منطقه ، به حق جمهوری اسلامی ایران **درمتوقف‌کردن وبازدید کشتی‌های بی‌طرف برطبق‌موازین** بین‌المللی صریح اشاره شده است.

تعدادی از روزنامه‌های انگلیسی نیز بر خلاف رویه گذشته خود در این قضایا که سعی داشتندتا حداکثر ممکن ، چهره‌ای خشن وبی‌رحم از ایران جلوه‌دهند ، اظهارات فاخدای کشتی انگلیسی در باره رفتار مودبانه ودرعین حال قاطعانه ماموزین ایرانی را در لابلای خبرهای خود درج کرده‌اند.

روزنامه «گاردین» در این زمینه نوشت :درحالیکه **آمریکا نگرانی جدی‌خود رااز بازدید کشتی‌پرزیدنت** تیلور» اعلام داشت ،ارزیابی را از این جریان کم کرده است، زیرا به گفته یک سخنگوی آمریکائی، براساس قوانین بین‌المللی ، یك کشوردرگیر درجنك برای تجسس کشتیهای بی طرف که به حمل کالا به دشمن مورد ظن باشند، حقوق معینی دارد.

گاردین که گزارش خود را در بالای صفحه اول به چاپ رسانده است، می‌افزاید :یکی از دلایلی که آمریکا بدون جار وجنجال با این‌قضیه برخورد کرده، حاکی از آن است که مایل نیست عمل بازدید کشتیها را به طور کلی محکوم کند، چون واحد گاردساحلی ونیروی دریائی آمریکا به منظور جلوگیری از ورود مواد مخدر ودیگر کالاهای قاچاق به آمریکا ، تعداد روز افزونی از قایق‌ها را در منطقه کارائیب مورد بازرسی قرار می‌دهد و هرگونه عکس العمل قوی‌نسبت به تاکتیك ایران در خلیج (فارس) ممکن است‌اینطور تلقی شود که آمریکا حقوقی را که خود از آن بهره برداری می‌کند، نقض کرده است.

در ادامه این مطلب گاردین ،از سوی دیگر سخنگوی کاخ سفید که اینگونه اقدامات ایرانیها را یکی از خطرناکترین وقابل ملاحظه‌ترین پیامدهای‌جنك ایران وعراق توصیف کرد ،نوشت: درگیری خطرناك بین دوکشوربه‌خاطره مذاکرات از سوی ایران ادامه یافته است.

این‌روزنامه‌سپس می‌نویسد :با اینکه آمریکارسما بی‌طرفی خود را حفظ کرده است، نشانه‌های مشخصی از تمایل آن به طرف عراق در دو سال گذشته وجود دارد.

گاردین می‌افزاید: علیرغم ادعای استفاده عراق‌از سلاحهای شیمیائی در مقابله با حملات موج انسانی ایرانیها،آمریکا روابط دیپلماتیک خودرا با عراق ، تجدید نموده واین کشور را از لیست کشورهای تروریست حذف کرده و علاوه براینها، راههائی برای دادن حمایت مالی به بغداد را در نظر گرفته است.

نویسندگان این گزارش همچنین اشاره کردند که مقامات آمریکائی تاکید نمودند: طی بازدید دو ساعته ایرانیها از کشتی « پرزیدنت تیلور» هیچ‌آسیبی به خدمه یا محموله‌های آن وارد نیامده است.

روزنامه «دیلی تلگراف» که خبر توقیف کشتی انگلیسی«پاربرپرسیوس»رادر صدر اخبار صفحه اول خود درج کرده است، در قسمتی از این مطالب به‌نقل از خبرنگار خود در واشنگتن می‌نویسد: کاخ سفید در مورد نحوه واکنش نسبت‌به توقیف‌وبازرسی کشتیهای تجاری آمریکائی ،به نظر می‌رسد که گیج شده‌است. این خبرنگار اضافه کرد: سخنگوی مطبوعاتی دولت آمریکا نخست اعلام کرد، ایران هیچ حقی در این زمینه‌ندارد، اما بعد در بیانیه‌ای معترف شد که‌کشورهای درگیر جنك در این موارد حقوق خاص ومعینی‌دارند. در گزارش دیلی تلگراف که همراه با نقشه منطقه‌به چاپ رسیده است، همچنین به نقل از منابع دیپلماتیك آمده است که اگر گفته ایران مبنی برپازرسی‌حداقل شش کشتی دیگر که به مقصد کویت حرکت می‌کردند ،در ظرف یك روز صحت‌داشته‌باشد،این‌اقدام نشان دهنده این است که ایران عمدا می‌خواهد شرکتهای غربی را از ادامه روابط تجاری با کویت باز دارد.

از سوی دیگر دیلی تلگراف از فاخدای کشتی انگلیسی «پاربرپرسیوس» نقل کرده است که ملوانان ایران، قاطع بودند اما در طول بازرسی ،مودبانه رفتار نمودند و هنگام ترك کشتی از پرسنل آن عذرخواهی کردند.

این گزارش همچنین حاکیست :وزارت خارجه انگلیس دوشنبه شب اعلام کرد ،ارسال اعتراضیه‌ای به ایران محتمل به‌نظر نمی‌آید.

روزنامه گاینز ،بخش مهمی از خبر خود را به اظهارات «جفری‌هاو» وزیر خارجه انگلیس که درعمان بود، می‌نویسد ،وی گفت :لازم است جزئیات بیشتری در مورد اقدام ایران بدست‌آید، اما در هر حال هر کس در مواردی از این قبیل‌به طوری غیر قابل اجتناب نگران می‌شود.

وی افزود: این اعمال باردیگر لزوم یافتن راهی برای کاستن وسعت این درگیری (جنك ایران‌وعراق) را ثابت می‌کند وبه خاطر منافعی که همه ما در تداوم آزادی کشتیرانی در آبهای بین‌المللی داریم ،این مساله موردی برای نگرانی همه ما است.

این روزنامه نیز به سخنان فاخدای کشتی‌بازرسی شده در مورد رفتار مودبانه ماموزین ایرانی،درگزارش صفحه اول خود اشاره کرده ومی‌نویسد: ایرانیهاپس‌از بازکردن یک محموله حاوی ماده شیمیائی «کلر» کشتی را ترك کردند.

روزنامه‌های انگلیسی «تایمز مالی» و«لویدزلیست» و همچنین روزنامه آمریکائی «هرالدتریبون» که در لندن چاپ می‌شود ، به این خبر اهمیت ویژه‌ای داده ودر همین خطوط وبا همین تفصیلات خبر را ارائه کرده‌اند.

۲۸ نفر از نظامیان عراق در منطقه‌سلیمانیه به هلاکت‌رسیدند

● تهران ـ خبرگزاری جمهوری اسلامی: ۲۸تن از نظامیان عراقی از جمله دو افسر وچندین درجه‌دار در یکحمله غافلگیرانه‌انقلابیون مسلمان‌کرد عراق‌درمنطقه‌ای بین قره‌داغ ـ سلیمانیه کشته شدند .

این عده در جریان نبرد دو ساعته‌ای که سحرگاه‌دیروز (۲٤ دی‌ماه) به دنبال کمین انقلابیون مسلمان‌کرد عراقی در محور قره‌داغ ـ سلیمانیه صورت گرفت وطی آن دو دستگاه خودرو ارتش بعث عراق به آتش کشیده شدند، به هلاکت رسیدند. نیروهای ارتش بعث عراق در تعقیب گروه پارتیزانی کمین کننده در دام عده دیگری از نیروهای‌مسلمان‌کرد عراق‌افتادند و در جریان نبرد مذکور چندین دستگاه خودرو حامل نفرات و مهمات دشمن نیزبه آتش کشیده شد .

این گزارش به نقل ازمنابع آگاه حاکی است : در این نبرد انقلابیون مسلمان کرد عراق از سلاحهای سبک ، تیربار، نارنجک‌انداز و آر ـ پی ـ چی‌استفاده‌کردند.

در جریان هفته جاری این پنجمین درگیری است که انقلابیون مسلمان کرد عراق در این منطقه با نظامیان ارتش بعث عراق‌که درمنطقه سلیمانیه تجمع کرده‌اند ، داشته‌اند .

به یاد پرنده مهاجر

بقیه در صفحه ۳

و در آنجا مستقر شد، احساس کردم که روحیه پرتلاش او ناراضی است. تا سفر هند پیش آمد .

★ ★ ★

در هفتمین اجلاس سران جنبش عدم تعهد که در اسفند ماه ۱۳٦۱ در دهلی‌نو برگزار شد ، اصحاب خبرگزاری با امکاناتی نه چندان وسیع، کارهای بزرگ می‌کردند و مسعود، یکی از آنان بود.

روزی در محل کنفرانس به من گفت : «بچه‌ها شبانه‌روز تلاش می‌کنند و کسی از کار آنان نمی‌پرسد. بدیدن‌شان نمی‌آیی؟».

در اطاق کوچک که صدای تلکس‌ها و امواج رادیوها با هیاهوی ماشین تحریر درمی‌آمیخت و در گوشه آن ، «خبر» از طریق تلفن مبادله می‌شد، کسی آرام وقرار نداشت و مسعود، ناآرام‌تر و بیقرارتر بود. مبادا که‌از رهگذار خبر، چیزی از دست برود.

بولتن خبری آنها ، روزانه منتشر می‌شد. وکار توزیع عکس و اعلامیه درباره جنگ و انقلاب در میان مدعوین نیز بی‌وقفه ادامه داشت و هرجا که عکسی و خبری و تبلیغی بود ، مسعود هم حاضر بود .

★ ★ ★

روزی که به سمت سرپرستی دفتر نمایندگی خبرگزاری جمهوری اسلامی در اسلام‌آباد به پاکستان می‌رفت، به دیدارم آمد و گفت : به «غربت» می‌روم .

و امروز آقای خرازی خبر داد که : در غربت رفته است .

...و من یخرج من‌بیته مهاجرا الی‌الله و رسوله ثم‌یدرکه الموت فقدوقع اجره علی‌الله...

و من ، لحن مهربانش را می‌شنوم که می‌گوید: «... برای من هم مقاله می‌نویسی؟»

انگار همین دیروز بود .

آری، برای تو هم می‌نویسم ، عزیز دلم. سرنوشتی که من دارم و جان سختی... تا دردهای همه عالم قطره قطره، به تمامی در کام جانم فرونچکد، خواهم نوشت. اما بمن بگو، آیا دیگر کسی مانده است که برای من بنویسد؟ اینسان که من ، نعش عزیزانم را بردوش می‌برم ، آیا کسی مانده است؟

۲۵ر۱۰ر٦٤ ـ تهران ـ کیومرث صابری

مجالس ترحیم

بسمه تعالی

بازگشت همه بسوی خداست

بانهایت تاسف درگذشت شادروان **حاج محمد ـ ایلخانی** فرزند گل‌محمد را به اطلاع بستگان و همشهریان محترم میرساند. مجلس ترحیم زنانه و مردانه آنمرحوم روز شنبه ۲۸ر۱۰ر۶۴ از ساعت ۲الی ٤ بعداز ظهر در مسجد حضرت محمد (ص) واقع در خیابان پیروزی چهارصد دستگاه برگزار می‌گردد.

خانواده‌های: ایلخانی ـ قاضی مرادی ـ خداوردیان ـ رضائی ـ سیف‌اللهی ـ وحیدیان ـ و فامیلهای وابسته

آ ـ ٤٨٧٦

بسمه تعالی

باقلبی مملو از تاثر و تاسف درگذشت ناگهانی عزیز از دست رفته‌مان **مهندس اسماعیل (پرویز) مهاجر شجاعی** را دراثر حادثه اتومبیل به اطلاع دوستان و آشنایان میرساند. مجلس ختم مردانه و زنانه آن مرحوم روز یکشنبه ۲۹ر۱۰ر٦٤ از ساعت ۱تا۳ بعدازظهردرمسجدالجواد(ع) واقع در میدان ۷تیر برگزار می‌شود. حضور سروران گرامی موجب شادی روح آن مرحوم و تسلی خاطر بازماندگان خواهد بود.

مادر ـ همسر ـ برادران و فرزندان داغدار آنمرحوم

بسمه تعالی

بدین وسیله درگذشت ناگهانی عزیز از دست رفته‌مان **مهندس اسماعیل (پرویز) مهاجر شجاعی** را دراثر حادثه اتومبیل به اطلاع کلیه دوستان و آشنایان میرساند. مجلس ختم مردانه و زنانه آن مرحوم از ساعت ۱تا۳ بعداز ظهر روز یکشنبه ۲۹ر۱۰ر٦٤ در مسجدالجواد واقع درمیدان ۷تیر برگزار می‌شود، حضورسروران گرامی موجب شادی روح آن مرحوم و تسلی خاطر بازماندگان خواهد بود.

خانواده های : مهاجرشجاعی ـ مباشری ـ مهدیون ـ رفیعا ـ صادقی ـ مهدیان ـ جهانگیری ـ سپهری ـ پاکدل ـ عباسپور ـ بهرامی ـ لقائی (بهگوی) ـ جعفری و سایر خانواده های وابسته .

آ ـ ۱۲۰۸۷

«بازگشت همه بسوی خداست»

با نهایت تاسف درگذشت مادر مهربانمان **بانو بی‌بی سپهر رضائی** را باطلاع دوستان و بستگان میرساند مجلس ترحیم مردانه‌و زنانه آنمرحومه در دارالتبلیغ امیرالمومنین (خانقاه‌صفی‌علیشاه)از ساعت۱۵ الی۱۷روز جمعه۲۷ر۱۰ر٦٤ برگزار میگردد. شرکت سروران ارجمند موجب‌شادی روح آنمرحومه و تسلی خاطر بازماندگان میباشد

مصطفی سپهررضائی ـ سرهنگ مرتضی سپهررضائی ـ مهندس مجتبی سپهررضائی ـ سیمین سپهررضائی (غفاری‌زاده) .

خانواده های : اژدری‌پاک ـ سپهر ـ غفاری‌زاده ـ جبلی ـ میرعمادی ـ معاون ـ ریاضی‌هروی ـ صادق ـ هاشمی اولیاء جمارانی ـ فهیمی نیکو ـ یوسفی ـ معزی و خانواده های وابسته .

آ ـ ۲۲۹۹۲

بنام خدا

بانهایت تاثر درگذشت پدر بزرگوارمان **محمد رضا روشن ضمیر** را به‌اطلاع منسوبان و دوستان میرسانیم، مجلس ترحیم زنانه و مردانه آن مرحوم از ساعت ۲ تا٤ روز جمعه ۲۷ر۱۰ر٦٤ درمسجد ولی‌عصر واقع درخیابان دکتر بهشتی (عباس‌آبادسابق) جنب خیابان پاکستان‌برگزار میگردد.

هما ـ فاطمه ـ همایون ـ فهیمه ـ شهره و یمین روشن ضمیر

خانواده‌های: روشن ضمیر ـ ماهرخ‌مقدم ـ میراسدی ـ فکور ـ دربندی ـ اسداللهی ـ خاتم‌ساز ـ جواهری ـ عباسی و سایر خانواده‌های وابسته.

درضمن بنابر وصیت آن مرحوم هزینه بقیه مراسم صرف امور خیریه می‌گردد.

آ ـ ٤٨٧٤

بانهایت تاسف وتاثر درگذشت جانگداز همکارارجمند شادروان مهندس **هدایت‌الله علی‌آبادی** در حادثه اتومبیل را به خانواده آن مرحوم و همه بستگان تسلیت میگوید. مجلس ختم آن شادروان از ساعت ۲٫۳۰ تا ٤٫۳۰ بعداز ظهر روز شنبه ۲۸ر۱۰ر٦٤ در شیراز مسجد الرجا ـ قصرالدشت نرسیده به رحمت‌آباد برگزار میگردد.

هیئت مدیره و کارکنان مهندسین مشاور ارشیمی

آ ـ ۲۲۹٦۸

پرسه

بانهایت تاسف درگذشت شادروان **کیخسرو جمشید نامدار** پدر بزرگوار و برادر عزیزمان و بزرگ خانواده را به‌اطلاع دوستان‌و آشنایان میرساند. پرسه آنروان‌ـ شادروزشنبه ۲۸ر۱۰ر٦٤ برابر شهریور امشاسپند وبهمن ماه از ساعت ۳تا٥ پس از نیمروز در تالار ایرج واقع در خیابان میرزاکوچک‌خان کوچه زرتشتیان پلاک ۸برگزار می‌گردد.

پروین ـ پریوش ـ پریچهر ـ مهوش ـ مهندس سیروس نامدار ـ بانو گشسب‌زارع ـ دولت ـ خرم ـ کشور نامدار .

خانواده‌های: نامدار ـ زارع ـ آبادی ـ سهراب ـ فریدونی‌ـدهناد ـ گوهرریزی ـ باستانی ـ لهراسب‌پو لادیان ـ ورجاوند ـ بهمنش ـ لهراسبی ـ مهروزیاد ـ ایزد ـ قدردان ـ آذرکیوان و خانواده‌های وابسته.

آ ـ ۱۲۰۷۲

بانهایت تاسف و تاثر درگذشت شادروان پدربزرگوار ارمان **نصرالله زرینی** رابه اطلاع کلیه‌دوستان‌و بستگان میرساند مجلس ترحیم آنمرحوم روزجمعه ۲۷ دیماه ٦٤ ساعت ۱۰ تا۱۲ صبح در کنیسای حبیب‌الله کهن واقع در خیابان آزادی‌چهار راه نواب صفوی گوچه عقیلی برگزار میگردد. شرکت سروران عزیز موجب شادی روح آنمرحوم وتسلی خاطر بازماندگان خواهد بود.

بهزاد ـ آفاق ـ شهریار ـ زیبا ـ مهناز و بهنوش‌زرینی.

خانواده‌های: سیمانی ـ ربیع زرینی ـ تابنی ـ دکتر ثابتی ـ ابریشمی ـ آقاجانی ـ کالائی ـ رفوآ وسایر خانواده های وابسته

آ ـ ۱۲۰۷۱

انالله وانااليه راجعون

باکمال تاسف و تاثر درگذشت مرحومه مغفوره **بانو کوکب آغامحمدی (ثقةالاسلامی) ملایری** را به اطلاع دوستان و آشنایان و همشهریان محترم میرسانند مجلس ترحیم مردانه وزنانه آن فقیده سعیده روزشنبه ۲۸ر۱۰ر٦٤ از ساعت ۳ تا ٥ بعداز ظهر در دارالتبلیغ حضرت امیرالمومنین (ع) (خانقاه صفی علیشاه) برگزار میشود.

دکترمحمد محمدی ـ دکتراحمد محمدی ـ دکترمحمود محمدی ـ مهرانگیز محمدی ـ روح‌انگیز محمدی .

خانواده های : محمدی ـ ثقةالاسلامی ـ صباغیان ـ علاقمند ـ بروین ـ جعفری ـ شریفی ـ اربابی ـ فرشیدورد ـ شهنائی ـ کریمی ـ وکیلی ـ شیخ‌الملوکی ـ آزادی ـ شبانی ـ خواجه‌نوری ـ میرعلی‌اکبری ـ کرامتی ـ ملکی ـ شیخ‌الاسلامی ـ ظهیری و سایر خانواده های وابسته .

آ ـ ۱۲۰٤۹

کل من علیها فان

باکمال تاسف و تاثر درگذشت شادروان **حاج علی‌محمد بنویدی** بزرگ خاندان بنویدی رابه اطلاع فامیل و آشنایان میرساند مجلس‌ترحیم مردانه‌وزنانه آنمرحوم ازساعت۲½تا٤½ بعداز ظهر روز شنبه ۲۸ر۱۰ر٦٤ در مسجد فیروزآبادی واقع در شهرری خیابان فدائیان اسلام جنب بیمارستان فیروزآبادی برگزار می‌گردد شرکت شما در این مراسم موجب شادی روح آن مرحوم و تسلی خاطر بازماندگان خواهد بود .

خانواده های : بنویدی ـ خانی ـ طاهرخانی ـ بی‌بی‌شهربانوئی ـ کیفر ـ بهزاد ـ حسینیان ـ اسماعیلی ـ خنجری و سایر خانواده های وابسته .

آ ـ ۱۲۰۸۵

انالله وانااليه راجعون

باکمال تاسف و تالم درگذشت نابهنگام شادروان **حاج‌علی‌محمد بنویدی** پدر دوست و برادر عزیزمان جناب آقای حاج‌حسین بنویدی را ضمن عرض تسلیت به ایشان و خانواده محترمشان به اطلاع میرساند مجلس ترحیم زنانه و مردانه آن مرحوم از ساعت ½۲ تا ½٤ بعداز ظهر روز شنبه ۲۸ر۱۰ر٦٤ در مسجد فیروزآبادی واقع در شهرری برگزار خواهد شد امید است شرکت دوستان و آشنایان موجب شادی روح آن مرحوم و تسلی خاطر بازماندگان گردد .

حاج محمد دهقان‌نژاد ـ حاج مهدی طائب‌پور

آ ـ ۱۲۰۸۵

بازگشت همه بسوی خدا است

بانهایت تاسف و تاثر درگذشت **حاج‌علی‌محمد بنویدی** بزرگ خاندان بنویدی رابه اطلاع کلیه دوستان و آشنایان میرساند مجلس ختم زنانه و مردانه آن مرحوم ازساعت ½۲ تا ½٤ بعداز ظهر روز شنبه ۲۸ر۱۰ر٦٤ در مسجد فیروزآبادی شهرری منعقد است شرکت شما در این مراسم موجب شادی روح آن مرحوم و تسلی خاطر بازماندگان خواهد بود .

مجتمع شیر و گوشت فریدنیا ـ حاج علی رمضان‌زاده ـ سیروس نکوئی ـ یدالله اکبری .

آ ـ ۱۲۰۸۵

هو الباقی

بانهایت تاسف و تاثر درگذشت **حاج علی‌محمد بنویدی** بزرگ خاندان بنویدی رابه اطلاع کلیه دوستان و آشنایان محترم می‌رساند مجلس ختم زنانه و مردانه آن مرحوم از ساعت ½۲ تا ½٤ بعداز ظهر روز شنبه ۲۸ر۱۰ر٦٤ درمسجد فیروزآبادی شهرری منعقد است شرکت شما در این مراسم موجب شادی روح آن مرحوم و تسلی خاطر بازماندگان خواهد بود .

شرکت تولیدی تن‌ساز

آ ـ ۱۲۰۸۵

بازگشت همه بسوی خداست

بانهایت تاسف و تالم درگذشت نابهنگام شادروان آقای **حاج عبدالله علاقبند** رابه اطلاع کلیه بستگان و آشنایان و دوستان میرساند مجلس ترحیم زنانه‌و مردانه آن فقیدسعید روز جمعه ۲۷ر۱۰ر٦٤ از ساعت ۳تا٦ بعدازظهر درمنزل آن مرحوم واقع در خیابان طالقانی (تخت جمشید سابق) مقابل بیمارستان ۵۰۲ـ ارتش کوچه دیده‌بان شماره ٤٥۱۰ برگزار می‌شود.

خانواده‌های: علاقبند ـ اخویان ـ علاقبندان ـ ذولادی ـ مفرح ـ گلستانی ـ رهبری ـ هشیار ـ فیروز آبادی ـ ناصرقندی ـ توکلی ـ توسلی ـ حاج ملاحاجی ـ نقوائی ـ تهرانی ـ مفیدی ـ صدیق ـ منوچهری ـ عسگراولادی مسلمان ـ نقاشیان ـ غفاری نیکسرشت ـ قطب‌زاده ـ سبادت ـ تقوی ـ قندهاری ـ قاسمیه ـ شکوفی ـ صوفی ـ نیکرو ـ شریفی ـ زرین‌فر ـ ماهوتچیان ـ طاهری و سایر خانواده‌های وابسته.

آ ـ ۲۲۹٦۹

یاهو

بازگشت همه بسوی خداست

فوت ناگهانی و جانگداز مادر عزیز و مهربانمان **بانوعالیه حجتی (شهاب‌پور)** را به اطلاع کلیه دوستان و آشنایان می‌رسانیم .

شایسته ـ فرشته ـ محمدسعید ـ حامیه ـ هایل .

آ ـ ۱۲۰۹۲

بازگشت همه بسوی خداست

بانهایت تاثر و تاسف فوت نابهنگام همسر و پدر عزیزمان شادروان **حسن غفاری فریدی** را به اطلاع کلیه اقوام ، دوستان و آشنایان می‌رساند مجلس ترحیم آن مرحوم روز جمعه ۲۷ر۱۰ر٦٤ مطابق با ششم جمادی‌الاول از ساعت ۳ الی ٥ بعداز ظهر در مکتب‌الحسین احمدیه نارمک واقع در رسالت شرقی چهارراه سرسبز خیابان شهیدآیت شمالی نبش مینوی شرقی منعقد می‌گردد. شرکت سروران موجب شادی روح آن مرحوم و تسلی خاطر بازماندگان خواهد بود .

اشرف ـ یعقوب ـ ایوب ـ فریده ـ فهیمه ـ مینو

خانواده های عزادار : غفاری ـ آل‌موسوی ـ پورملک ـ مانی ـ شایسته باغ‌شمالی .

آ ـ ۲۲۹۹۳

یادبود

یکسال گذشت...

یکسال دیگر از خاموشی دردناک انسانی مهربان و با صفا، **هادی الوانیان** گذشت.

سالی که هر روزش‌برای اقوام و دوستان یک عمر بود و همه ما بدون او ایامی سخت را گذراندیم و چون مشیت‌الهی چنین‌بود، به‌رضای خدا راضی شدیم و فقط باید او زندگی‌کردیم.

هر لحظه وثانیه که‌یاد مهربانی‌هاو صداقتش‌افتادیم اشک ریختیم و افسوس خوردیم که چنین گلی پرپر شده است و مگر کاری جزاین می‌توانستیم انجام دهیم؟

وما اینک دومین سال بدون اورا آغاز می‌کنیم و این درحالی است که هنوز چشممان گریان و قلبمان از نبوداو همواره به‌درداست.

بانبود هادی یک عمر به‌غم می‌نشینیم و هزینه اولین سال پرواز ملکوتش راصرف امور خیریه خواهیم نمود تا روح تازنینش رابدینوسیله شادتر کرده باشیم.

از طرف دوستان و آشنایان منوچهری ـ زنگنه‌ـبهرامی

آ ـ ۲۲۹۵۱

از الطاف بیکران سروران عزیزی که بمناسبت درگذشت همسر فداکارم **حاجیه ملوکنوری (خرمی)** این بنده وسایر بازماندگان رامورد تفقد قرار داده‌اند کمال امتنان را داشته از درگاه پروردگار منان طول عمر و مزید سعادت همه را مسئلت دارم و چون بعلت کسالت شدید قادر بعرض تشکر حضوری نیستم بدینوسیله صمیمانه پوزش می‌طلبم. ضمنا روز دوشنبه ۳۰ دیماه جاری که مصادف با ایام فاطمیه و چهلمین روز درگذشت آن مرحومه از ساعت ۲٫٥ تا ٥ بعداز ظهر مجلس تذکری با توسل به عنایت و شفاعت حضرت صدیقه کبری سلام‌الله علیها در بنده منزل منعقد خواهد بود .

عبدالحسین خرمی

آ ـ ٤٨٦٥

«بسم رب الشهداء والصدیقین»

بدینوسیله اربعین‌شهادت سرباز اسلام، **حمیدرضا ـ رضائی (نیارکی)** رابه‌اطلاع دوستان، آشنایان و امت حزب‌الله می‌رساند.

بهمین مناسبت مجلس گرامیداشتی مورخه جمعه ۲۷ر۱۰ر٦٤ ساعت ۲ بعداز ظهردرقطعه ۲۷ بهشت‌زهرا برگزار می‌شود.

ضمنا وسیله ایاب وذهاب راس ساعت یک بعداز ظهر مقابل منزل آن شهید واقع در انتهای خیابان امام خمینی کوچه بهار آماده حرکت می‌باشد.

خانواده آن شهید

آ ـ ۲۲۹۵۲

بازگشت همه بسوی خداست

روز جمعه ۲۷ر۱۰ر٦٤ مصادف است با چهلمین روز درگذشت شادروان **آیت‌الله نجفزاده** به همین مناسبت مجلس یادبودی از ساعت ۲تا٤ بعداز ظهر در مسجد ولی‌عصر (عج) خیرآباد ورامین برگزار می‌گردد حضور شما عزیزان باعث شادی روح آن مرحوم و تسلی خاطر بازماندگان خواهد شد . وسیله ایاب و ذهاب راس ساعت ۱۲ر۳۰ از نارمک خیابان دردشت خیابان ٥٤ شرقی پلاک ٥۲ آماده حرکت است .

خانواده های : نجفزاده و سایر و ابستگان

آ ـ ۱۲۰۸۲

انالله وانااليه راجعون

گفتند خلایق که تو یی یوسف ثانی
چون نیک بدیدیم به حقیقت به از آنی
در تیره شب هجرتو ام جان به‌لب آمد
وقت است که همچون مه‌تابان بدرآیی
چندان چوصبا، برتو گمارم دم همت
کزغنچه، چوگل، خرم و خندان بدرآیی
جان میدهم از دولت دیدار تو چون شمع
باشد که‌چو خورشید درخشان بدرآیی
بر رهگذرت بسته‌ام ازدیده دو صدجوی
باشد که تو چون سرو خرامان بدرآیی

بدرجان رفتی و درغم هجرت دل ودیده‌مان بخون نشست. قسم به روح پاکت که هرلحظه به‌یادت خواهیم زیست‌وهمچو توصبور و بردبار خواهیم بود.تو برایمان درستی، مهربانی، بخشندگی و قلب بی‌کینه‌ات رابه ارث گذاردی. این‌میراث گرانبهایت راتاآخرین لحظه‌های‌عمرمان حفظ خواهیم کرد و همچون تو نیک نام خواهیم مرد.

با نهایت تاسف وتاثر درگذشت پدر گرامیمان شادروان مرحوم موسی مؤذن را به اطلاع دوستان و آشنایان‌می‌رساند مراسم شب هفت آن مرحوم روز جمعه ۲۷ر۱۰ر٦٤ در سالن شماره ۳ بهشت‌زهرا منعقد می‌باشد وسیله ایاب و ذهاب راس ساعت ۱۱از مقابل منزل آن مرحوم واقع‌در نبروی هوائی ـ خیابان‌فرزانه ـ خیابان محمد مهدی کمالی کوچه شهید احمد فانع پلاک ٤۲ آماده حرکت می‌باشد تشریف فرمائی شما عزیزان باعث شادی روح آن‌مرحوم و تسلی خاطر بازماندگان داغدار خواهد بود.

از طرف فرزندان آن مرحوم

آ ـ ۱۲۰۷۳

یکسال از درگذشت شادروان مرحوم **سید محمد ـ صادقی** که انسانی بس والا و گرانمایه بود می‌گذرد و ما همچنان در سوگ او متاثریم. هزینه مراسم سالگرد برای شادی‌روح‌فقید سعید صرف امور خیریه خواهد شد.

یادش گرامی و روانش شاداباد.

همسر و فرزندان

آ ـ ٤٨٤٠

تسلیت

خانواده محترم آقابالا نوری

بانهایت تاسف و تاثر مصیبت وارده را از صمیم قلب به شما و بازماندگان آن مرحوم تسلیت عرض می‌نمائیم و بقای عمر آن خاندان محترم را از خداوند مسئلت داریم.

کارکنان بانک ملی شعبه سیمین

آ ـ ۲۳۰۰٤

سرکار خانم شایسته اردوبادی
سرپرست گرامی آموزشگاه دخترانه اروند

غم سنگین شما درسوگ برادر ازدست‌رفته همکاران را اندوهگین ساخت ، روانش شاد و یادش همنوای آمرزش باد .

کارکنان آموزشگاه علمی اروند

آ ـ ۲۳۰۰۲

جناب آقای مهندس نوکار

مصیبت وارده را بشما و خانواده محترم تسلیت می‌گوئیم

کارکنان هنرستان اصل انقلاب

آ ـ ۱۲۰٦۲

جناب آقای گلجان

مصیبت وارده رابه جنابعالی تسلیت عرض نموده و بقای عمر جنابعالی را از خداوند متعال مسئلت می‌نمائیم

کارکنان واحد تدارکات شرکت تولیدی کیان تایر

برادر مهندس نصیری مدیریت برق ناحیه شمال (خوزستان)

شهادت پرافتخار سرباز جانباز ورشید اسلام برادر عزیزتان محمد جواد نصیری را بشماو خانواده‌محترمتان تبریک و تسلیت عرض می‌نمائیم.

کارکنان اداره برق مسجد سلیمان

جناب آقای دکتر خسرو قاسمی افشار

باکمال‌تاسف‌وتاثر درگذشت پدر بزرگوارتان را تسلیت عرض نموده سلامتی و توفیق جنابعالی وخانواده محترمتان را از درگاه احدیت خواستاریم .

پزشکان درمانگاه شبانه‌روزی استخر

جناب آقای دکتر خسرو قاسمی افشار

بانهایت تاسف و تاثر درگذشت پدر ارجمندتان را از صمیم قلب تسلیت می‌گوئیم، بقای عمر بازماندگان و صبر و شکیبائی برای جنابعالی و همسر و فرزندان آن مرحوم را از درگاه ایزد منان خواستاریم .

ماندان ـ آمیزیس ـ بورشات و کورش ثلاث

جناب آقای دکتر خسرو قاسمی افشار

درگذشت پدر بزرگوارتان را به جنابعالی و خانواده محترمتان تسلیت عرض نموده بقای عمر بازماندگان آن مرحوم را از خداوند متعال خواستاریم .

کارمندان درمانگاه شبانه‌روزی استخر

جناب آقای دکتر خسرو قاسمی افشار

مصیبت وارده چنان عظیم است که زبان قاصر ازبیان و ابراز تسلی به جنابعالی و بازماندگان آن مرحوم است در غم این عزیز ما را شریک خود بدانید.

خانواده علوی

برادر دکتر میرابدی سرپرست شبکه بهداری گرمسار

مصیبت وارده راتسلیت می‌گوئیم ما رادرغم خود سهیم و شریک بدانید.

سمنان ـ دکتر احمد شیبانی ـ دکتر سالار آملی ـ فرج‌الله ضمیری ـ سید رضا طباطبایی‌فر ـ علی قدس ـ حسین‌قلی دربندی آذر ـ محمدباقر فولادی ـ نصرالله امانی ـ قلی‌بیک ـ محسنی

جناب آقای یهمن کامرانی

بانهایت تاثر و تاسف درگذشت عموی گرامیتان را تسلیت می‌گوئیم .

ایزدخواست

آقای رشید اکبریان مستشار محترم دادگاه عمومی قائم شهر

باتاسف فراوان درگذشت فرزند گرامیتان راحضور آن جناب و خانواده محترمتان صمیمانه تسلیت عرض‌نموده واز درگاه خداوند منان صبروشکیبائی و سعادت و سلامتی برای بازماندگان مسئلت می‌نمائیم

کارکنان دادگستری شهرستان قائم شهر

حضرت حجت‌الاسلام والمسلمین جناب آقای حاج‌سید مرتضی مستجابی

بانهایت تالم وتاثر رحلت حضرت حجت‌الاسلام ـ والمسلمین جناب آقای حاج سید مهدی صدر عاملی را به‌حضور جنابعالی و خانواده محترمتان تسلیت عرض می‌نمایم

اصفهان ـ دکتر مهدی اذانی

جناب سرهنگ احمد دانشمندی

مصیبت وارده را از صمیم قلب به‌شما و خانواده محترم تسلیت عرض نموده و خود رادرغم شما شریک می‌دانیم

بزرگ نیا و بانو

جناب سرهنگ خلبان احمد دانشمندی

بانهایت تاسف وتاثر درگذشت پدر گرامیتان را به شما و خانواده محترم تسلیت عرض می‌نمائیم

شرکت مهندسی مکوی سهامی خاص

خانواده محترم گل چوبیان

باندوه وغم بی‌پایان درگذشت جانگداز مرحوم‌مغفور شادروان علی گل‌چوبیان رابه خانواده محترم گل چوبیان بخصوص سرکار خانم‌رویا‌گل‌چوبیان از صمیم قلب‌تسلیت گفته بقاء عمر شما و آن خانواده محترم را از درگاه ایزد یکتا مسئلت داریم

خانواده‌های: کلانتری ـ خوش‌روز ـ میرزائی ـ صالحی ـ آراسته ـ داودی

جناب آقای همایون علاقبند

باکمال تاسف درگذشت عموی گرامیتان را تسلیت عرض‌نموده بقاء عمر بازماندگان را ازایزد یکتا خواهانیم.

شرکت تولیدی فیلتر البرز (سهامی خاص)

جناب آقای فریدون علاقبند

باکمال تاسف درگذشت عموی گرامیتان را تسلیت عرض‌نموده بقاء عمر بازماندگان را ازایزد یکتا خواهانیم.

کارکنان شرکت تولیدی فیلتر البرز (سهامی خاص)

جناب آقای دکتر ابراهیم گرانفر
جناب آقای مهندس موسی گرانفر
جناب آقای هوشنگ نیک زادو بانوی محترمه

با تاسف فراوان درگذشت مادر گرامیتان راتسلیت گفته وبقای عمر وسلامت بازماندگان را خواهانیم.

خانواده‌های: دشت‌آرای ـ سعیدی ـ تمدن ـ محمدی ـ همایون

دوستان دبیرستانی شادروان **حسن مؤتمن** فوت‌آن مرحوم رابه همسر داغدار و فرزندان برومندش صمیمانه تسلیت می‌گویند.

دکتر محمد علی افتخاری ـ رضا پیرزاده ـ دکترمحمد درهمی ـ حسین سعیدی ـ مهدی صالحی ـ علی‌اکبر ضیائی ـ رضا قربانیان ـ دکتر علی مجید زاده ـ فضل‌الله معتمدی ـ غلامرضا مدیرکی ـ دکترصادق وزیری‌نژاد ـ محمدهرمزی ـ دکتر محمدیگانه

شاگردان شادروان دکتر **حیدر سرخوش** استادقدیمی دانشگاه و مبتکر کلمه (دندانپزشکی) فوت آن مرحوم رابه کلیه بازماندگان و دوستارانش صمیمانه تسلیت می‌گویند.

اعضای هیئت موسس جامعه دندانپزشکی ایران

دکتر آلفرد آوانسیان ـ دکتر محمد علی افتخاری ـ دکترموسی باکی‌هاشی ـ دکتر آرنولد برناردی ـ دکترشمس الدین تابش ـ دکتر ارسلان تاج ـ دکتر اصغر حداد ـ دکتر اکبر رشتیان ـ دکتر حسین نواب ـ دکتر سمیع وهابپور

مدیریت محترم عامل شرکت تولیدی کیان‌تایر جناب آقای گلجان

با کمال تاسف وتاثر درگذشت همسر گرامیتان رابه جنابعالی و خانواده محترم تسلیت عرض نموده و بقاء عمر و سلامتی بازماندگان را مسئلت داریم.

مهندسین مشاور بن لاد

سپاسگزاری

از کلیه علماء عظام و سروران ارجمندو دوستان گرامی اعضای هیئت مدیره اتحادیه و تعاونی نفت ـ گاز ـ الکتریک و اعضای‌صندوق قرض‌الحسنه مسجد جامع‌دربند که در مراسم تشییع و تدفین وترحیم وشب‌هفت درگذشت جانگداز **حاج عبدالله مرزوقی** شرکت فرموده یا بوسیله تلفن ـ تلگرافو جراید اظهار همدردی فرموده ما را در تحمل این غم بزرگ یاری نموده‌اند صمیمانه سپاسگزاری نموده چنانچه بعلت تالمات روحی موفق به‌عرض تشکر حضوری نشده‌ایم به کرامتین خود برما ببخشایند

خانواده مرزوقی و بستگان

آ ـ ۱۲۰۷۰

از سروران معظم که‌با حضور خود در مجالس ـ سوگواری‌عزیزازدست‌رفته شادروان **پرویز زعیمی** موجبات تسلی خاطر بازماندگان آن‌مرحوم را فراهم فرموده‌اند سپاسگزاری نموده و امید است که باوجود تالمات روحی تاخیری در سپاسگزاری حضوری روی ندهد.

خاندان زعیمی

آ ـ ٤٨٦٧

دیدگاه

بقیه از صفحه اول

که از فقدانش آسان نگذریم. او نیروی کارآمدی بود که از آغاز انقلاب با خبرگزاری همکاری می‌نمود و سرانجام رشید در عرصه خبر و تحلیل بود. در فاصله کوتاه مسئولیتش در پاکستان طرحی نو درافکنده بود و جوانه‌های تلاش خالصانه او به بار نشسته بود برای او که برای خدا کار می‌کرد و دلداده اسلام و انقلاب بود. مرگ نمی‌تواند پایان زندگی باشد.

همچو نیلوفر برو زین طرف جو
همچو مستسقی حریص و مرگ جو
مرگ او آب است و او جویای آب
می‌خورد والله اعلم بالصواب

شور و شادمانی و حماسه‌ای که‌درمراسم‌استقبال ریاست محترم جمهوری در پاکستان دیده‌اید. اصالتش از اسلام است و اعتبارش ناشی از تلاش‌خدمتگزارانی که با کار و تلاش و ارتباط پیام اسلام و انقلاب رابه میان مردم برده‌اند. با مردم زندگی کرده‌اند. مسعود مشایخی خدمتگزاری از این‌دست بود یادش گرامی‌باد و به‌قول فردوسی:

شکاریم یکسر همه پیش مرگ

★★★

آنچه گفتیم، نگاهی به پاکستان از زاویه فرهنگ مردم آن سرزمین آشنا بود. پاکستان از این بعد که همسایه شرقی ماست و در منطقه‌ای است که به لحاظ جغرافیای سیاسی اهمیت ویژه‌ای دارد.

در قسمت شمال شرقی، پاکستان ۵۹۵ کیلومترمرز مشترک با چین دارد و در غرب ۲۲۵۲ کیلومتر طول مرز مشترک پاکستان و افغانستان می‌باشد، این مرزبه خط دوران Durand مشهور است.اشغال‌افغانستان توسط شوروی و مهاجرت حدود سه میلیون آواره افغانی به پاکستان شرائط خاصی را در این مجاورت ایجاد نموده است.

در قسمت شرقی نیز پاکستان ۱۶۱۰ کیلومتر مرز مشترک با هند دارد. از آنجا که هند همواره متحد طبیعی شوروی بوده است بویژه در بعد صنایع نظامی و تجهیز ارتش شوروی سرمایه‌گذاری هنگفتی‌را درهند انجام داده است و به لحاظ اختلافات تاریخی هند و پاکستان، شوروی همواره در جبهه هند بوده است. بویژه اینکه در ناحیه واخان که از آن افغانستان بوده است پس از اشغال افغانستان در دسامبر ۱۹۷۹ توسط برژنف با حکومت کارمل قراردادی امضاء شده ومنطقه استراتژیک واخان به تصرف روسیه درآمده است و امروزه کسانی که ملیت افغانی دارند نمی‌توانند در این منطقه آمد و شد نمایند. (۱)

ضمنا مرز مشترک ایران و پاکستان نیز ۸۰۵ کیلومتر می‌باشد. از همسایگان پاکستان وساحل‌جنوبی این کشور پیداست که پاکستان مورد توجه و طمع ابرقدرتها می‌باشد.

در ارتباط با شوروی، سه مساله مورد توجه و حساسیت برانگیز می‌باشد.

۱ـ روابط خوب چین و پاکستان و روابط سرد چین و شوروی که همواره موجب حساسیت شوروی بوده است

۲ـ روابط نزدیک شوروی و هند، بویژه حمایت شوروی از استقلال پاکستان شرقی که موجب بدبینی پاکستان می‌باشد.

۳ـ از همه‌مهمتر اشغال خاک افغانستان توسط شوروی است که خطر را به خط «دوران» رسانیده و همواره در مرز مشترک پاکستان و هند مسائلی‌وجود دارد.

این مجموعه، یعنی محاصره ضمنی‌پاکستان‌توسط شوروی باعث شده که زمینه گرایش به غرب در میان مسئولین این کشور فراهم باشد. اگر بپذیریم‌که‌سیاست به مفهوم امروزش نوعی برروی طناب رفتن و تعادل را حفظ نمودن می‌باشد. پاکستان یعنی ضیاءالحق سیاستمدار تحسین برانگیزی است.

به عبارت دیگر، کشوری که به لحاظ جغرافیای سیاسی شرائط دشواری را تحمل می‌کند.

به لحاظ اقتصادی دچار کسری موازنه پرداخت شدیدی می‌باشد. و ناگزیر از تکیه به کمک و یا وام خارجی است و به لحاظ سیاسی همواره‌سابقه‌یکدوره حاکمیت نظامی و یک مرحله فضای بازوشروع‌اغتشاش و بحران را به شکل مکرر گذرانده است و به لحاظ ترکیب قومیت‌ها یعنی مردم سند و سرحد و بلوچستان و پنجاب زمینه‌های اختلاف وجود دارد.کمااینکه‌اخیرا برسر چگونگی تقسیم آب رودخانه جهلم فضای ابهام‌آلودی پیش آمده بود. سیاستمداری که‌بخواهدباتوجه به مجموعه این مسائل کشور را اداره کند سیاستی‌را پیش می‌گیرد که آقای ضیاءالحق در پیش گرفته است. که حاصلش می‌شود، نوعی نزدیکی به غرب ومشخصا به امریکا.

از زاویه‌ای دیگر نیز می‌شود مسائل پاکستان را ارزیابی نمود. از زاویه اسلام و مردم.پاکستان جمعیتی حدود صد میلیون نفر دارد که سرمایه‌ای است عظیم. مسلمانان هند نیز لااقل حدود ۲۰۰ میلیون نفرند و افغانستان‌هم که مشخص است. اگر راه‌حلها از این‌دید نگریسته شود. پاکستان می‌تواند سنگر مقاومت وثبات در منطقه باشد. در آن صورت پاکستان و ایران ونیز افغانستانی که با یک مشی‌واحدایران‌وپاکستان‌استقلال خود را باز خواهد یافت‌هیچگاه امکان‌نفوذوبهره‌وری به هیچیک از ابرقدرتها نخواهند داد.

برچیده شدن حکومت نظامی در پاکستان،توجه‌به حاکمیت ملی درایت و هشیاری‌سیاسی ضیاءالحق،شور و حماسه مردم، همسایگی با ایران اسلامی می‌توانند زمینه همراهی کامل دولت و ملت پاکستان رافراهم‌کنند. در این وجه است که تاسیسات اتمی پرارزش پاکستان می‌تواند نقطه اتکای استقلال کشور باشد و نه ابزار فشار غرب و یا شرق. سفر ریاست جمهوری ایران اسلامی و مذاکرات مفصل با رهبران پاکستان می‌تواند طلیعه‌ای جهت پیوند استقلال و عزت مسلمانان منطقه بوده باشد.

1- PAKISTAN YEAR BOOK
1984-1985 P. 2-3

گمشده

عکس‌مقابل‌به‌نام اسماعیل ابراهیم تبار ۱٤ ساله‌فرزند ابراهیم‌ساکن‌روستای‌کمانگر کلاه‌دابوی آمل مدت ۲۰ روزاز منزل‌خارج وتاکنون مراجعه ننموده از کسانی که از نامبرده اطلاع دارند تقاضامی‌شود باتلفن ۳۳۵۸ـ کد ۰۲٤۲۱ آمل جمشید ـ شاکری ویابتلفن ٦۷۸۱٦۱ تهران علی شاکری تماس حاصل و خانواده‌ای را از نگرانی نجات دهند.

آ ـ ۲۲۹۵٦

اطلاعات هفتگی منتشر شد

اطلاعات

سال ششم

محل اداره: خیابان خیام ساختمان اطلاعات تهران کد پستی ۱۱۱۴۴

تلگرافی: اطلاعات

تلکس ۲۱۲۳۳۶

تلفن ۳۲۸۱

تقویم اطلاعات

ساعات شرعی

استخراج مرکز تقویم موسسه ژئوفیزیک دانشگاه تهران

پنجشنبه ۲۶ دیماه ۱۳۶۴

۵ جمادی‌الاول ۱۴۰۶ - ۱۶ ژانویه ۱۹۸۶

غروب آفتاب	۵ و ۱۴ دقیقه و ۴۳ ثانیه
اذان مغرب	۵ و ۳۶ دقیقه و ۲۷ ثانیه
اذان صبح (فردا)	۵ و ۳۶ دقیقه و ۲۹ ثانیه
طلوع آفتاب (فردا)	۷ و ۱۳دقیقه و ۱۱ ثانیه
ظهر شرعی (فردا)	۱۲ و ۱۴ دقیقه و ۱۹ثانیه

جمعه ۲۷ دیماه ۱۳۶۴

۶ جمادی‌الاول ۱۴۰۶ - ۱۷ ژانویه ۱۹۸۶

غروب آفتاب	۵ و ۱۵ دقیقه و ۴۳ ثانیه
اذان مغرب	۵ و ۳۷ دقیقه و ۲۴ ثانیه
اذان صبح (شنبه)	۵ و۳۶ دقیقه و ۱۷ ثانیه
طلوع آفتاب (شنبه)	۷ و ۱۲ دقیقه و ۵۱ ثانیه
ظهر شرعی (شنبه)	۱۲ و ۱۴ دقیقه و ۳۸ ثانیه

آمریکا تحریم علیه لیبی را رسماً آغاز کرد

براساس این تحریم ، مبادلات بازرگانی آمریکا با لیبی قطع می‌شود
قذافی طی سخنانی آمادگی لیبی را برای مقابله با تهدیدات آمریکا اعلام کرد

واشنگتن - یونایتدپرس:

دولت آمریکا روز گذشته اجرای تحریم های آمریکا را بدستور ریگان علیه لیبی آغاز کرد . براساس این‌تحریم مبادلات بازرگانی آمریکا با لیبی قطع میشود .

براساس مقررات تازه‌وزارت خزانه‌داری آمریکا ، اموال لیبی در آمریکا و نزد آمریکائیان از چهارده‌دقیقه هشت‌ژانویه که ریگان فرمانی‌را در این‌باره امضاء کرد،مسدود شده‌است.

آمریکائیان اشاره شده در این مقررات شامل شعبات آمریکایی بانک های خارجی‌و شعبات خارج‌بانک های‌آمریکا است .لکن شرکت های‌وابسته خارجی بانک های آمریکا را شامل نمی شود .

مقام های وزارت خزانه داری آمریکا گفتند : حساب های جاری خارجی دولت لیبی ، واموال شرکت های‌خصوصی لیبی و دارایی های افراد مسدود نخواهند شد .

در همین حال وزارت بازرگانی آمریکا اعلام کرد : کلیه مجوز های صادراتی‌برای لیبی از اول فوریه لغوخواهد شد ، و بطور قاطع تجارت مستقیم یاغیرمستقیم کلیه‌کالاها وخدمات را ممنوع میسازد .

از سوی دیگر ، یونایتدپرس از واشنگتن گزارش داد : «جورج شولتز » وزیرخارجه آمریکا ،ضمن هشدار علیه‌بدام افتادن در یک سیاست فلج کننده ، روز گذشته گفت : «آمریکا می‌بایست برای توسل به زور جهت مقابله علیه تروریسم جهانی آماده باشد.»

شولتز گفت : «ملتی که از سوی تروریستی‌ها موردحمله قرار گرفته است ، اجازه‌دارد برای جلوگیری‌از حملات‌آتی، دستگیری تروریست‌ها یانجات اتباع خود ، وقتی وسیله‌ی دیگری در اختیار نباشد،بزور متوسل گردد .»

شولتز درنطق شدیداللحن خود ، به حضاری که‌بیشتر آنان نظامی بودند ، ضمن اشاره های مکرر به « معمر- القذافی» رهبرلیبی گفت :وارد آوردن ضربه به تروریسم در خاورمیانه ، برای مثال بحث انگیز است .»

در همین حال ، یونایتدپرس از واشنگتن گزارش داد: ناو هواپیمابر« ساراتوگا»آمریکا به آرامی به سوی شمال، از طریق آبراه‌سوئز برای‌پیوستن به سایر ناو های آمریکا در مدیترانه‌در حرکت‌است. این در حالیست که دو رزمناو دیگر شوروی‌وارد منطقه شده‌اند.

ناو «ساراتوگا» همراه‌با شش کشتی دیگر در حالی وارد این‌آبراه می‌شودکه، آمریکا و شوروی قدرت دریایی خود را درمدیترانه افزایش می‌دهند.

مقامهای آمریکایی‌گفتند: شورویها یک رزمناو از نوع «اسلاوا» و ناوشکن از نوع «کریواک» که از جمله تازه‌ترین ناوشکنهای شوروی است، از دریای سیاه وارد مدیترانه ساخته‌اند.

یکی از این مقامها که نخواستند هویت آنان‌فاش شود گفت: بدین ترتیب شمار رزمناوهای شیروی دریایی شوروی درمدیترانه به ۲۶ فروند رسیده است که شش فروندآن‌ناوجنگی است.

از سوی دیگر، بگزارش یونایتدپرس از «بنغازی» : مقامهای لیبی گفتند: این کشور درصدد جایگزینی شرکتهای آمریکایی است . چه، شرکتهای مزبورآماده می‌شوند ضرب‌الاجل تعیین شده از سوی ریگان را در مورد قطع ارتباط با لیبی‌تا اول فوریه اجابت کنند.

در همین‌حال،معمرالقذافی رهبر لیبی طی سخنانی که از رادیوی این‌کشورپخش شد، گفت: «جنگ نظامی آمریکا که قرار بودصورت پذیرد، اکنون تا حد زیادی منتفی شده است.»

وی با این حال گفت : «لیبی همچنان انتظار دارد حمله احتمالی آمریکا به صورت نبردی دریایی در فاصله صدهاکیلومتری‌خاک لیبی انجام شود.»

وی افزود: «نیروهای مسلح لیبی‌به‌حالت‌آماده‌باش خواهند ماند، چه احتمال دارد این نبرد از دریا به خشکی بیانجامد.»

آلمان غربی در تحریم آمریکا علیه لیبی شرکت نمی‌کند

از سوی دیگر،بگزارش خبرگزاری آلمان غربی از بن، «مارتین بانگمن»، وزیر امور اقتصادی آلمان غربی بعداز ملاقات با «جرج - شولتز»، وزیر خارجه‌آمریکا گفت: «آلمان غربی در طرح امریکا درتحریم اقتصادی لیبی شرکت نمی‌کند».

وی افزود: «این تصمیم بن به معنای مخالفت یا بی اعتبار جلوه دادن تلاش - های آمریکا نیست». بانگمن گفت، برای شولتز توضیح داده است که کشور آلمان غربی بطور کلی با هرگونه تحریم و مجازات اقتصادی مخالف است، اما در عین حال مایل است در سایر اقدامات بین‌المللی درمبارزه باتروریسم نقش فعالی‌داشته باشد. وزیر امور اقتصادی آلمان گفت، دولت متبوع وی با شرکت‌های بزرگ آلمان تماس حاصل کرده و از آنها قول گرفته تا ادامه پروژه‌هایی راکه بر اثر خروج امریکائی‌ها از لیبی معوق‌مانده، بر عهده‌نگیرند. یادآوری می‌شود، ریگان‌در هفته گذشته از شرکتهای آمریکائی‌در لیبی‌خواست ، بدون تکمیل پروژه‌ها این کشور را ترک کنند. آلمان غربی یکی از نخستین هم- پیمانان آمریکا بود که‌هفته گذشته اعلام کرد با وجود درخواست ریگان،در تحریم اقتصادی‌لیبی‌شرکت‌نخواهد کرد. وزیر اقتصاد بن‌گفت، موضوع اصلی مذاکرات‌وی با شولتز در مورد شرکت کمپانی‌های آلمان غربی در طرح دفاع استراتژیک چند میلیارددلاری ریگان موسوم به«جنگ ستارگان» درانجام یک برنامه تحقیقاتی برای ایجاد یک سپر ضدموشکی در فضا متمرکز بوده است.

بدنبال تشکیل جلسه ساف در بغداد

قدومی عازم مسکو شد

تهران - خبرگزاری جمهوری اسلامی : خبرگزاری فرانسه از امان‌بنقل‌ازمنابع صلاحیتدار فلسطینی گزارش داد، فاروق قدومی رئیس بخش سیاسی (ساف) سه‌شنبه‌شب بغداد را به قصد مسکو ترک کرد. وی حامل پیامی ازکمیته اجرائی ساف برای رهبران شوروی میباشد.

یادآوری میشود، قدومی از روز دوشنبه درجلسات مشترک سازمان آزادی بخش فلسطین و کمیته اجرائی فتح که در بغداد تشکیل شده بود ، شرکت کرد .

رئیس بخش‌سیاسی ساف در ماه نوامبر گذشته از شوروی دیدن کرد و با ادوارد شواردنادزه، وزیر امور خارجه این کشور ملاقات و گفتگو کرد . منابع آگاه در امان اظهار میدارند ، شوروی احتمالا پیشنهادی برای آشتی فلسطینی‌ها به ساف ارائه کرده است .

وزیر خارجه شوروی به ژاپن هشدار داد

توکیو - یونایتدپرس:

ادوارد شوارد نادزه، وزیر خارجه شوروی ، روز گذشته به ژاپن در مورد پیوستن به برنامه «جنگ ستارگان» هشدار داد و گفت: این‌امرمسابقات‌تسلیحاتی را تشدید خواهد کرد. این هشدار درجریان نخستین دور مذاکرات بین «شینتارو آبه» وزیر خارجه ژاپن‌و شوارد نادزه، وزیر خارجه شوروی، پس ازورود وزیر خارجه شوروی به توکیو برای انجام نخستین دیدار یک وزیرخارجه شوروی از ژاپن پس از گذشت‌دهسال داده‌شد. درجریان تظاهرات ضد شوروی که از سوی عناصر راست‌گرا برپا شد، پنج‌تن بازداشت‌شدند.بخشی از این تظاهرات در برابر میهمانخانه دولتی‌که‌مذاکرات در آنجا صورت می‌گرفت، برگزار شد.

پس از نخستین دورمذاکرات دو طرف‌که‌دوساعت ونیم به طول انجامید، خبرگزاری ژاپن گزارش داد ، شوارد نادزه به آبه هشدار داده است، که‌ژاپن‌می‌بایست در اتخاذ تصمیم پیرامون‌پیوستن‌به‌طرح دفاع‌استراتژیک نگران علائق ملی خود باشد.

در اعتراض به تهدیدات آمریکا علیه لیبی

دانشجویان مسلمان کراچی پرچم آمریکا را آتش زدند

دانشجویان مسلمان درکراچی طی تظاهراتی باشعار های ضد آمریکائی دراعتراض به تهدیدات واشنگتن علیه لیبی پرچم آمریکا را آتش زدند به‌گزارش خبرگزاری‌رویتر دانشجویان مسلمان استان بلوچستان پاکستان با حمل پلاکاردهایی که شعارهائی از جمله مرگ برامپریالیسم آمریکا ودستها ازلیبی کوتاه نوشته بودند در خیابان‌های کراچی به راه‌پیمائی پرداختند که رفت وآمد درمرکز این شهر مختل شد شاهدان گفتند پلیس برای حفاظت از کنسولگری آمریکاکه‌درنزدیکی محل راه‌پیمائی‌دانشجویان قرار داشت به‌این محل اعزام شد .

پس‌از ملاقات با شاه فهد

خدام‌از ریاض به‌دمشق بازگشت

عبدالحلیم خدام معاون رئیس جمهوری سوریه امشب از عربستان سعودی به دمشق بازگشت، وی یک بازدیدچند ساعته‌از عربستان انجام داده است، بگزارش خبرگزاری فرانسه خدام‌در این سفر کوتاه پیامی از سوی حافظ اسد را تسلیم فهد شاه عربستان سعودی نموده و با وی آخرین تحولات در جهان عرب و روابط بین دو کشور را مورد بررسی قرار داده است. بازدید معاون رئیس جمهوری سوریه که‌عزیمتش از دمشق اعلام نشده بود، یک روز پس از ملاقات‌بین رهبران سوریه و لبنان صورت گرفته است. به گزارش خبرگزاری سعودی، مذاکرات معاون رئیس جمهوری سوریه با شاه عربستان بویژه در مورد اوضاع لبنان بوده است.

درپی سرکوب کودتای نافرجام اخیر

نیروهای وفادار به «علی ناصر محمد» کنترل اوضاع در یمن جنوبی را به‌دست گرفتند

علی ناصر محمد دیروز در تلویزیون عدن ظاهر شد و در یک پیام کوتاه مردم را به آرامش دعوت کرد

طبق گزارش های رسیده ، طی چند روز گذشته عده‌ی زیادی از غیر نظامیان در عدن کشته یا مجروح شده و زیان های سنگینی به ساختمان‌ها و موسسات دولتی وارد شده است

★ منامه- خبرگزاری فرانسه- اوضاع دریمن‌جنوبی پس‌از حوادث چند روز اخیر همچنان متشنج ومبهم‌است. درع۲ساعت اخیر گزارش‌های ضد ونقیض ازمنابع‌مختلف در رابطه باحوادثی که در عدن روی می‌دهد، مخابره‌شده است .

«خبرگزاری خلیج» دیشب ازقول منابع آگاه درپایتخت یمن شمالی گزارش داد،که‌علی ناصر محمد روزچهارشنبه درتلویزیون عدن ظاهر شده ودر یک پیام کوتاه مردم را به آرامش دعوت کرده است. به گفته‌ی این منابع،رئیس جمهوری یمن جنوبی هنگامی که در صفحه‌ی تلویزیون ظاهرشد سالم به‌نظر می‌رسید درحالی‌که‌گزارش‌های قبلی، حاکی از زخمی شدن وی درجریان کودتای نافرجام بود.

خبرگزاری خلیج ازقول منابع آگاه اضافه کرد، که ظاهرا رئیس جمهوری پس از چهل وهشت ساعت نبرد های شدید خیابانی که‌بین نیروهای دولتی و شورشیان ادامه داشت، کنترل اوضاع‌را به‌دست گرفته است.

در گزارش دیگری که‌از جیبوتی رسیده آمده‌است، که درجریان حوادث چندروز اخیر عده‌ی بسیار زیادی از غیرنظامیان کشته یامجروح شده وزیان‌های سنگین به ساختمان‌ها وموسسات دولتی وارد شده است .

ناخدای یک کشتی باری فرانسوی که‌ازبندر عدن وارد «جیبوتی» شده‌در مصاحبه‌ای با خبرنگاران گفت : شورش از ساعت ۹بامداد روز دوشنبه آغاز شد و حدود ساعت ده ما توانستیم به‌وسیله دوربین، حدود یکصدتانک راکه به سوی فرودگاه در حرکت بودند، ببینیم . اندکی بعد شکاری‌های میگ از فرودگاه پرواز کرده، وبا راکت ستون تانک‌ها را مورد حمله قرار دادند. معذلک‌نتوانستند جلوپیشروی تانکها را بگیرند. درتمام مدت شب نبردهای شدیدی در اطراف وزارت دفاع یمن جنوبی ادامه‌داشت وانفجار گلوله‌ها و غرش توپها پایتخت را به لرزه درآورده بود .

بامداد روز سه‌شنبه نبرد باشدت بیشتری از سر گرفته شد. ناوچه‌های تندرو ارتش یمن جنوبی نیز دراین نبردها شرکت داشتند. یک آشبار توپخانه سنگین که‌در نزدیکی بندر مستقر شده بودنیزبه‌فعالیت پرداخت.وزارت دفاع یمن جنوبی طعمه‌ی حریق شده و ظاهرا به‌کلی‌منهدم گردیده است .

دراین حال، منابع آگاه در پاریس اظهار داشتند، روز چهارشنبه ازشدت نبردها دریمن جنوبی کاسته شده بود، اما اوضاع همچنان آشفته است. به گفته‌ی سفیر شوروی در جیبوتی، نیروهای وفادار به علی‌ناصر محمد کنترل اوضاع‌را به‌دست گرفته‌اند.

یک گزارش دیگر حاکی است: نبردهای پراکنده اما بسیارشدید روزچهارشنبه درعدن وبه‌ویژه‌اطراف فرودگاه و کاخ ریاست جمهوری ، ادامه داشت و به نظر می‌رسد دولت هنوز نتوانسته است براوضاع مسلط شود. فرودگاه همچنان در دست نیرو های شورشی است، در حالی که به گزارش روزنامه الاتحاد نیرو- های دولتی کنترل اطراف فرودگاه رابه دست‌گرفته‌اند.

در لندن ، منابع دیپلماتیک اظهار داشتند، که بامداد روزچهارشنبه صدای انفجار گلوله‌هادر پایتخت شنیده می‌شد.

رادیو عدن، بامداد روز چهارشنبه با انتشار پیامی از جانب رئیس جمهوری مردم را به آرامش دعوت کرد و اعلام داشت‌که نیرو های دولتی‌مشغول درهم شکستن کانون های مقاومت شورشیان هستند. رادیو عدن پس‌از انتشار این پیام باردیگر برنامه های خود را قطع کرد.

در این حال رادیو لیبی روز چهارشنبه برنامه‌ی «صدای کمیته های انقلابی» را قطع کرد و مصرانه‌از «برادران» یمن‌جنوبی خواست که به کشت‌وکشتار و خونریزی پایان دهند.

رادیو لیبی گفت: ما با علاقه‌ی شدیدی که به انقلاب یمن داریم. می‌خواهیم برای پایان دادن به این حوادث خونین اسفناک مداخله کنیم و از این‌روی‌این پیام را از رادیوی «صدای جهان‌عرب» برای‌برادران یمنی می‌فرستیم.

این رادیو اضافه کرد: اگر شما این پیام ما را شنیدید، بیدرنگ اتومبیل هائی با پرچم های سبز به یمن شمالی بفرستید، زیراما آماده‌هستیم برای‌جلوگیری از خونریزی به‌شما کمک کنیم. از سوی دیگر ، رادیو «صنعا» گزارش داد که‌رهبران شوروی پیامی دررابطه با اوضاع یمن‌جنوبی برای رئیس جمهوری یمن‌شمالی فرستاده‌اند.

رادیو صنعا مضمون این پیام را فاش نکرد، و همین‌قدر اضافه کرد که پیام توسط سفیر شوروی در صنعا، به رئیس جمهوری یمن‌شمالی تسلیم شده است.

از سوی دیگر، حیدرابابکر» نخست‌وزیر یمن‌جنوبی که درجریان کودتای نافرجام دردهلی‌نو به‌سر می‌برد، عصر دیروز پایتخت هند را به سوی مسکو ترک کرد. وی در یک مصاحبه کوتاه مطبوعاتی گفت: حوادثی که در کشورش روی داده جنبه‌ی داخلی دارد. و اظهار اطمینان کرد که خلق‌یمن‌جنوبی کنترل اوضاع را به دست خواهد گرفت.

ضمن تمدید سه ماهه مهلت یکجانبه ممنوعیت آزمایشهای هسته‌ای

گورباچف پیشنهاد کرد تا سال ۲۰۰۰ سلاحهای هسته‌ای از روی زمین برچیده شود

مسکو - یونایتدپرس :

میخائیل گورباچف ،رهبر شوروی ، روز گذشته تمدید سه ماهه مهلت یکجانبه ممنوعیت‌آزمایش‌های‌هسته‌ای را اعلام داشت و برنامه تازه‌ای برای رهایی جهان از سلاحهای هسته‌ای‌تا‌سال ۲۰۰۰ را پیشنهاد کرد .

وی‌باردیگر خواستارپایان گرفتن طرح «جنگ‌ستارگان» شد و هشدار داد که اتحاد جماهیر شوروی به رقابت در زمینه هرنوع سلاحی که آمریکا برای استفاده درفضا تولید کند ، خواهدپرداخت.

گورباچف طی بیانیه‌ای‌که از سوی تاس خبرگزاری رسمی شوروی پخش و در تلویزیون این کشور قرائت شد، گفت : اتحاد جماهیر شوروی گام به گام‌و مطابق با روند رها ساختن زمین از سلاح‌های هسته‌ای پیش خواهد رفت ، روندی که قرار است ، طی پانزده سال آینده به‌کار گرفته شده و تکمیل شود .

گورباچف گفت : اتحاد جماهیر شوروی‌به ممنوعیت هسته‌ای که بر خود اعمال کرده است ، به مدت سه‌ماه دیگر علیرغم امتناع کاخ‌سفید از اتخاذتدبیرمشابهی ،ادامه خواهد داد .

وی گفت ، در غیاب‌پاسخ مثبتی از سوی آمریکا ، شوروی حق‌دارد‌آزمایشهای هسته‌ای‌را که از اول‌ژانویه آغاز شده است، ازسرگیرد.

بگزارش یونایتدپرس، سه مرحله پیشنهادی میخائیل گورباچف ، رهبر شوروی، برای از میان برداشتن‌کلیه سلاحهای هسته‌ای تا سال ۲۰۰۰ به شرح زیر است :

مرحله اول - طی پنج تا هشت سال آینده شوروی و آمریکا سلاحهای هسته‌ای خود را که می‌تواند به سرحدات دو طرف برسد ، به یک دوم کاهش دهد و به موشکهای باقیمانده از این نوع ، هر طرف بیش‌از ۶۰۰۰ کلاهک‌نگهداری‌نکنند. چنین کاهشی تنهادرصورتی که آمریکا و شوروی‌به‌طور متقابل توسعه ، آزمایش و استقرار سلاحهای تهاجمی فضایی را نفی کنند ، امکان- پذیر است .

در مرحله دوم که‌حداکثر از سال ۱۹۹۰ آغاز و به مدت پنج تا هفت سال ادامه خواهدداشت، سایرقدرتهای هسته‌ای به خلع سلاح هسته‌ای خواهند پیوست و این مرحله را با امتناع از گسترش سلاحهای هسته‌ای خود آغاز خواهند کرد .

در مرحله سوم که‌حداکثر در سال ۱۹۹۵ آغاز خواهد شد ، برچیده شدن کلیه سلاحهای هسته‌ای باقیمانده به‌اتمام خواهد رسید و تا خاتمه سال ۱۹۹۹ هیچ‌سلاح هسته‌ای در روی زمین نخواهد بود .

بدنبال نقض حریم مقدس مسلمین توسط صهیونیستها

سازمان کنفرانس اسلامی خواستار تشکیل جلسهٔ شورای امنیت شد

سازمان ملل- یونایتدپرس:

به گفته‌منابع دیپلماتیک، سازمان کنفرانس اسلامی دیروز (چهارشنبه)دررابطه با نقض حریم‌مقدس‌مسلمین توسط اسرائیلیها دربیت- المقدس، خواستار تشکیل جلسه شورای امنیت شد.

این منابع گفتند: کمیته اجرایی سازمان کنفرانس اسلامی ، بعد از دریافت شکایت سازمان آزادیبخش فلسطین در باره بی‌حرمتی و تجسس شخصی نسبت‌به دو مسجد مقدس متعلق به مسلمین در بیت‌المقدس توسط اعضای دست‌راستی «حزب کنست»، خواستار تشکیل شورای‌امنیت‌گردید.

همچنین در رابطه با دیدار اخیر هیئت پارلمانی اسرائیل از اماکن مقدسه، اعتصابی در بیت‌المقدس شرقی برپا گشت.

شیمون پرز نخست‌وزیر اسرائیل این‌دیدار‌رامحکوم کرده است. یهودیان این اماکن را «تمپل‌مونت» یعنی سمبل ومحل‌تجمع‌مسالمت- آمیز بین جوامع مختلف مذهبی می‌خوانند.

پرز همچنین گفت : «حاکمیت اسرائیل برتمام قسمت‌های‌بیت‌المقدس‌منجمله محل «تمپل‌مونت» محرز بوده و احتیاجی به هیچ مدرک و آزمایشی ندارد.

این هیئت‌پارلمانی‌تاکنون دوبار سعی کرده است از اماکن مقدسه مربوط به مسلمین دیدار نماید که در هر دوبار، این دیدار به واسطه تظاهرات مسلمین ناتمام ماند.

در خونین‌ترین نبرد بین گروههای مسیحی ظرف پنج سال گذشته

نیروهای وفادار به امین جمیل، هواداران «ایلی حبیقه» را درهم کوبیدند

حبیقه به‌وزارت دفاع لبنان منتقل شد
قرارداد دمشق در معرض خطر نابودی قرار گرفت

بیروت - یونایتدپرس :

نیروهای وفادار به «امین جمیل» رئیس جمهور لبنان، نیروهای هوادار ایلی حبیقه رهبر نیرو های لبنانی‌را روز گذشته در جریان یک تهاجم خونین انتحاری که لبنان را به‌لبه‌جنگ داخلی سراسری سوق‌داد، درهم‌کوبیدند.

منابع نظامی گفتند ، رهبر شبه نظامیان مسیحی،(نیرو های‌لبنانی)دربی هشت‌ساعت نبرد در مقر شورای جنگی شبه نظامیان ، بدام افتاد . به گزارش تلویزیون لبنان ، میانجی‌ها سرانجام توانستند حفاظت از وی را از جانب ارتش که او را تا وزارت دفاع همراهی کرد ، تامین کنند. انتظار می رود وی در وزارت دفاع استعفای خود را از فرماندهی نیرو های لبنان ارائه دهد.

با این همه، این حمله که موجب سرنگونی حبیقه- که توافق صلح را با دو گروه عمده شبه نظامی در تاریخ ۲۸ دسامبر امضاء کرد - شد، موجب غرش توپها در شرق بیروت گردید.

درگیری روز گذشته خونین ترین نبرد بین گروه های مسیحی در ظرف پنج سال گذشته بود. بگفته منابع نظامی،رقم‌تلفات ومجروحان به‌صدها تن بالغ شده است. بااین همه بزرگترین قربانی این درگیری‌ها ظاهرا توافق شبه‌نظامیان برای پایان‌دادن به جنگ‌یازده سال در لبنان است که جمیل از پشتیبانی آن امتناع ورزید . رهبران گروههای متحد شبه نظامی مسلمان به سرعت با یکدیگر ملاقات کردند تا واکنش‌خود را هم‌آهنگ سازند.

منابع نظامی گفتند : هنوز سوریه دراین زمینه اظهار- نظری به عمل نیاورده است لکن‌واحدهای حزب‌ملی‌گرای سوسیالیست سوریه بسرعت یک کیلومتر در مناطق تحت سلطه جمیل در شمال‌بیروت پیش رفتند وسه سرباز را کشته‌وپنج تن دیگررامجروح ساختند .

این حمله تحت پوشش‌آتش خمپاره که ارتش لبنان‌به‌آن پاسخ می‌داد،صورت‌گرفت.

تلویزیون بیروت‌گزارش داد، نیروهای هوادار سوریه یک تپه حساسی را که مشرف‌به اقامتگاه جمیل در بکفیاواقع در ۱۸ کیلومتری شمال‌شرق بیروت است، اشغال کردند.

از سوی دیگر ، دستورات مکرربرای‌عقب‌نشینی‌هزاران مرد مسلح در شرق بیروت، با تهاجم نیروهای وفادار به جمیل و سیر جمعج رئیس ستاد نیروهای‌لبنان مورد سرپیچی قرار گرفت. جانبداری غیرمنتظره جمعج از جمیل، این حمله را وقتی مردان مسلح دو طرف سرگرم نبرد تن به تن‌بودند حبیقه و مشاوران بلند پایه وی در زیرزمین ساختمان‌در «کرنتینا» سنگر گرفته بودند. دراین محل، بسیاری از اتومبیلها و ساختمانهادر اثر انفجار به آتش کشیده شده بود.

از سوی دیگر یونایتد- پرس طی نزارشی زوائیدن می افزاید، پاپ ژان پل‌دوم از جنحهای مسیحی که‌علیه یکدیگر در بیروت واردنبرد شده‌اند خواست به‌خصومتها پایان دهند و مذاکرات را برای ایجاد سازش مجدد بین خود آغاز کنند.

این خبرگزاری همچنین ازسازمان ملل گزارش‌داد، لبنان روز گذشته خواستار به تعویق افتادن رای‌شورای امنیت، پیرامون درخواست این کشور دایر بر محکوم شمردن ادامه حضور نظامی اسرائیل در جنوب لبنان به مدتی نامعلوم شد.

هیئت نمایندگی لبنان‌در سازمان ملل دلیلی برای تعویق افتادن رای‌شورای امنیت ذکر نکرد.

منابع دیپلماتیک گفتند، دلیل چنین اقدامی می‌تواند اوضاع نابسامان سیاسی در بیروت باشد.

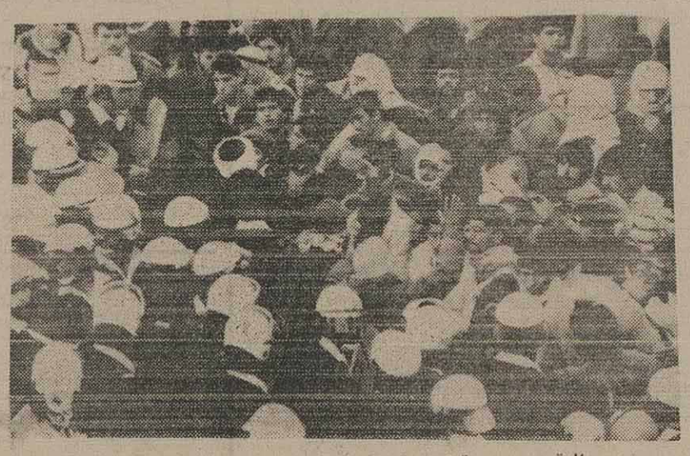

بیت‌المقدس - رویتر:

پلیس ضد شورش و تظاهرات رژیم صهیونیستی، دیروز صبح (چهارشنبه)با باتون به اعراب معترض به بازدیداعضای پارلمان اسرائیل از مسجدالاقصی حمله کرد. در این درگیری بیست‌تن‌ازمسلمانان فلسطینی توسط پلیس دستگیر شدند.

پس‌از بازگشت از مصر نتایج سفر نخست‌وزیر ایتالیا به مصر مثبت توصیف شد

رم - خبرگزاری یوگسلاوی:

نتایج دیدار کوتاه «بتینو- کراکسی» ، نخست وزیرایتالیا از مصر ، روز گذشته در رم مورد بررسی قرار گرفت و این سفر بسیار مثبت توصیف شد. دولت ایتالیا ، در رابطه با مذاکرات کراکسی و «حسنی مبارک» رئیس جمهوری مصر تاکید کرد:هردو کشورمعتقدند تهدیدات نظامی در حل تشنج موجود در منطقه تاثیری‌ندارد و آن را شدیدتر می‌کند. در این مذاکرات ، مصر و ایتالیا توافق کردند متفقا در مبارزه با تروریسم همکاری کنند و همچنین برای حل مسئله فلسطین ، که از نظردوکشور ریشه بحران هایی است که‌در ماه های گذشته به شکل‌عملیات تروریستی درآمده است،تلاش کنند . به عقیده کراکسی حل این مسئله از طریق انجام مذاکره بین گروه های محارب از جمله اسرائیل و سازمان آزادی بخش‌فلسطین امکان‌پذیر است . نخست وزیر ایتالیا درمصاحبه‌ای‌با روزنامه‌الاهرام گفت : « آمریکا نباید در لیبی اقدام به مداخله نظامی کند زیرا به نتیجه‌ای نمی رسد.من امیدوارم واشنگتن راه حل بهتری برای ازبین بردن‌بحران کنونی مدیترانه بیابد .

در مرز کامبوج با تایلند

درحمله‌سربازان ویتنام ، یک افسر نیروی دریایی تایلند کشته شد

بانکوک - خبرگزاری یوگسلاوی:

یک‌سخنگوی ارتش‌تایلند روز گذشته گفت: درحمله سربازان ویتنامی به ایالت «مولانگ» تایلند، یک‌افسر نیروی دریایی تایلند کشته و یک نفر دیگر به شدت مجروح شده است. این سخنگو افزود: در ادامه تهدیدات «خمرها» نسبت به تایلند، سربازان ویتنامی چندین بار خاک تایلند را مورد حملهٔ توپخانه خودقرار دادند که با آتش متقابل تایلندیها مواجه شدند ودر نتیجه درگیری شدیدی‌روی داد که یکساعت به طول انجامید.

در آخرین مرحله از سفر دوره‌ای خود به کشورهای حوزه خلیج فارس

وزیر خارجهٔ انگلیس در کویت با امیر این کشور دیدار و گفتگو کرد

کویت- خبرگزاری آلمان غربی:

جفری هاو، وزیر خارجه انگلیس روز گذشته در آخرین مرحله از سفر دوره‌ای خود به کشورهای حوزه خلیج فارس وارد کویت شد.

در مذاکرات هاو باشیخ صباح الاحمد الصباح‌همتای کویتی وی و همچنین‌سایر مقامات کویتی، مسائل مختلفی از جمله روابط دو جانبه، تحولات منطقه خلیج فارس، جنگ ایران وعراق و اقدام ایران در بازرسی کشتیهای تجاری مورد بحث قرار گرفت. وی در طول دیدار خود از ریاض نیزدر مورد نقش انگلیس‌درجامعه اروپا و همکاری آن‌با کشور های عربی در استقرارامنیت و صلح درمنطقه خلیج‌فارس مذاکره نمود. خبرگزاری در مذاکرات هاو باشیخ صباح الاحمد الصباح‌همتای کویتی وی و همچنین‌سایر مقامات کویتی، مسائل مختلفی از جمله روابط دو جانبه، تحولات منطقه خلیج فارس، جنگ ایران وعراق و اقدام ایران در بازرسی توصیف‌کرد ونقش عربستان را در یافتن راه‌حلی برای اختلافات اعراب و اسرائیل و جنگ پنج ساله ایران و عراق ستود.

بسمه تعالی

دفتر مطالعات سیاسی و بین المللی وزارت امورخارجه منتشر کرده است :

۱. گزارش سمینار ۱ و ۲
۲. دام سلاح هسته‌ای و راهی برای گریز از آن
۳. سرمایه های خارجی، آزادی اقتصادی، تجربهٔ الجزایر
۴. انقلاب فرهنگی چین

بزودی منتشر خواهد شد :

۱. گزارش سمینار ۳
۲. سیاست خارجی چین
۳. نیروهای هوابرد رژیم صهیونیستی

مراکز فروش :

فروشگاه های مؤسسهٔ انتشارات امیرکبیر
دفتر نشر فرهنگ اسلامی
غرفه های فروش کتاب در فروشگاه های قدس

علاقه‌مندان به دریافت انتشارات این دفتر جهت پخش در شهرستانها می توانند با آدرس : تهران- خیابان شهید باهنر- خیابان شهید آقایی (گلستان سابق) - ساختمان شمارهٔ ٤ وزارت امورخارجه تماس بگیرند.

موسسه مدیریت علوم

دانشگاه مکاتبه‌ای

تهران صندوق پستی ۳۸۳۵ - ۱۵۸۷۵

مهندسی، بازرگانی، انگلیسی، کامپیوتر

اطلاعات علمی

سال اول ـ شماره هفتم ـ پنجشنبه ۲۶ دی ۱۳۶۴

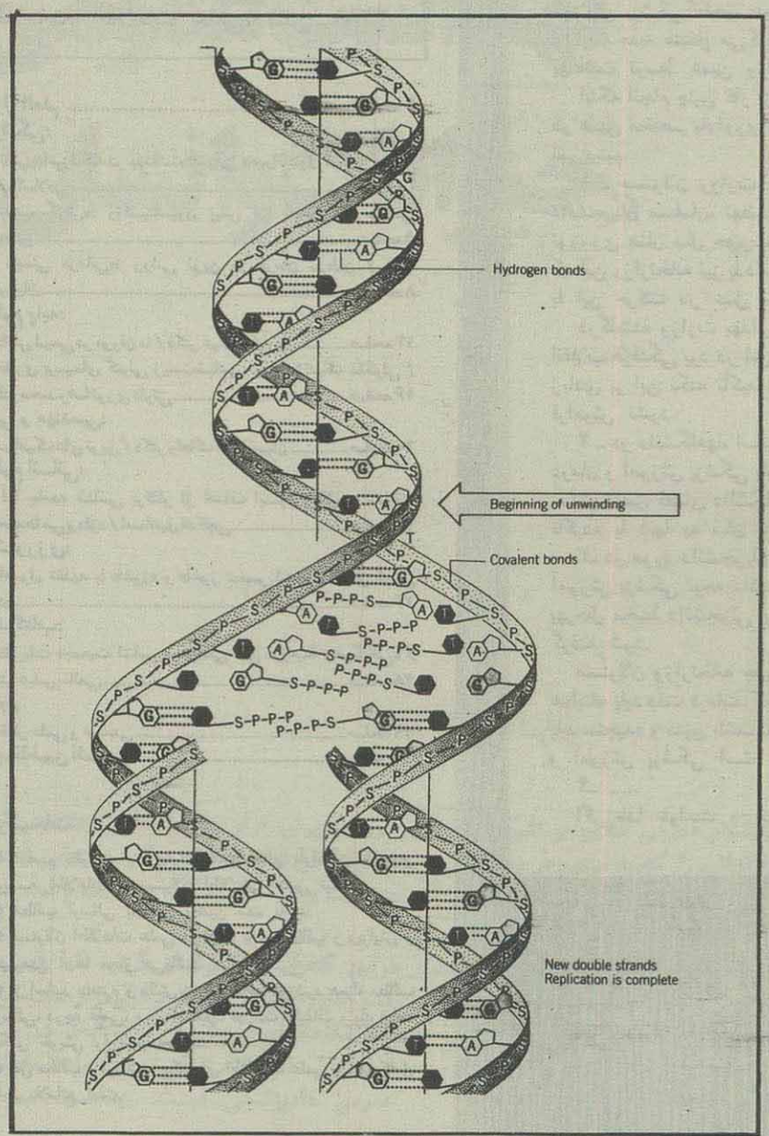

■ نقش جهانی دامپزشك در بهداشت عمومی «حیوانات و انسان»

دکتر علی اسلامی

■ «ایمنی درمانی»؛ روشی نوین در درمان سرطان

ژرژ بقوریان

■ دانش شیمی در درون ما

دکتر عیسی یاوری

■ نظری بر سیمای کنونی زیست‌شناسی، بویژه ژنتیك ملکولی

دکتر محمدرضا نوری دلوئی

■ سرامیك‌های نوین

دکتر واهاك مارقوسیان

■ اخبار علمی و صنعتی
■ با مخاطبین آشنا

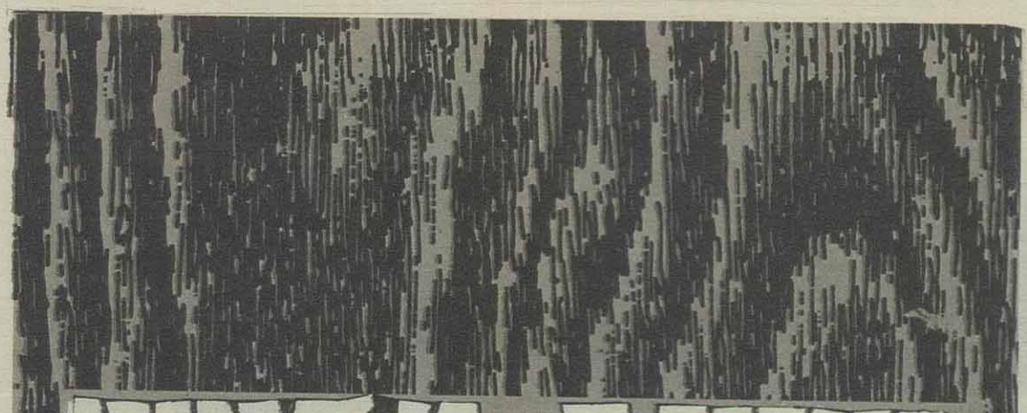

اول العلم...

بسم الله الرحمن الرحیم

قال علی علیه‌السلام: العقل والعلم مقرونان فی قرن واحد لایفترقان ولایتبایتان.
خرد و دانش همراهند و هر دو بر یك شاخ روئیده‌اند، از یکدیگر جدا نمی‌شوند و با هم مخالفت نمی‌کنند.

غررالحکم / ج ۲ ص ۴۶

این روزها مسئولان وزارت بهداشت، درمان و آموزش پزشکی سخت به کارند تا یکی از بزرگترین تحولات را در سطح دانشگاهها و مؤسسات آموزش عالی کشور به اجرا درآورند.

براساس طرح مصوب مجلس شورای اسلامی، از این پس کلیه دانشکده‌ها و آموزشکده‌ها و مؤسسات آموزشی گروه پزشکی و همچنین بیمارستانهای تابعهٔ آن که به وزارت فرهنگ و آموزش عالی متصل بوده و در دل دانشگاههای کشور جای داشته، منتزع و به وزارت بهداشت، درمان و آموزش پزشکی ملحق خواهند شد. بدین ترتیب بطور متوسط ۵۰ درصد از بخشهای دانشگاهی به وزارت جدید منتقل می‌گردد و امر آموزش پزشکی و رشته‌های وابسته بدان و همچنین امر درمان و بهداشت توسط همین وزارتخانه انجام می‌پذیرد.

اینکه انجام چنین کار بزرگی با این وسعت و عظمت چگونه اجرا خواهد شد بحثی جداگانه است، اما در همین مختصر یادآوری نکاتی را به مسئولان وزارت بهداشت، و درمان و آموزش پزشکی بی‌فایده نمی‌بینیم.

۱ ـ مسئولان وزارت بهداشت، درمان و آموزش پزشکی باید به خوبی بدانند که در سال ۵۹ دانشجویان مسلمان، نهضتی را با نام نهضت انقلاب فرهنگی بی‌ریزی نمودند که مبنای آن فرمان نوروزی همان سال حضرت امام مدظله‌العالی دائر بر اصلاح نظام دانشگاهی بود. بر این اساس، اکنون که این وزارتخانه نیز با دانشگاه و آموزش سروکار می‌یابد باید به خوبی همگونی و همراهی خویش را با این حرکت در عمل نشان دهد و مبادا خدای ناکرده، از این مهم غفلت ورزد.

درگذشته وزارت بهداری نیز کم‌وبیش به آموزش می‌پرداخت، اما متاسفانه آنچنانکه شایسته امر انقلاب فرهنگی بود در این راه سرمایه‌گذاری نکرد. لذا با عنایت به همین مطلب است که با حساسیت زیادی بر این نکته تأکید داریم که در برنامه‌ریزیها و اجرای امور وزارتخانه جدید انقلاب فرهنگی فراموش نشود.

۲ ـ در دانشگاهها، اساتید شأن خاصی داشته و دارند. بدین لحاظ مسئولان محترم وزارت بهداشت، درمان و آموزش پزشکی باید توجه خاصی بدین امر معطوف داشته و قدر این قشر معظم را که با درآمد بسیار ناچیز فضای دانشگاه، علم و تحقیق را به میدانهای وسوسه‌انگیز دیگر نفروختند بدانند و خدای ناکرده با آنها به سان پزشکان حرفه‌ای برخورد نکنند.

۳ـ در مورد دانشجویان گروههای پزشکی عموماً و دانشجویان پزشکی خصوصاً باید مسئولان جدید آموزش پزشکی توجه داشته باشند که زمینه‌های فعالیتهای فرهنگی ـ سیاسی مسدود نگردد. چرا که بهرحال محیط دانشجوئی ایجاب می‌کند که تبعات جوش و خروش و پتانسیل‌های دانشجویی نیز در نظر گرفته شود.

مسئولان وزارتخانه جدید که لابد درگذشته اکثراً با پزشك و پرستار و بهیار و... روبرو بوده‌اند هم‌اینك باید دقت فرمایند که با استاد و دانشجو طرفند و همین‌ها ظرافتهای خاصی را در کار می‌طلبد که باید سنجیده و متین باشد. به عبارت دیگر مبادا اشتباه شود که دانشجو، کارمند وزارت بهداشت، درمان و آموزش پزشکی است.

۴ـ .....

اگر خدا خواست و عمری باقی ماند این مبحث را در شماره‌های آتی پی می‌گیریم.

والسلام

اطلاعات علمی

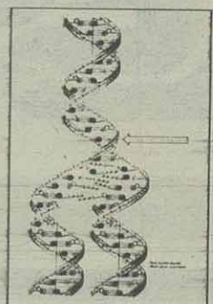

● اطلاعات علمی ـ سال اول ـ شمارهٔ ۲۶ دی ماه ۶۴
● به کوشش: علی منتظری
● از سوی نشریات موسسهٔ اطلاعات
● هردو هفته یکبار پنجشنبه‌ها ضمیمه اطلاعات منتشر می‌شود
● آدرس: تهران، خیابان خیام، موسسهٔ اطلاعات، اطلاعات علمی، تلفن: ۳۲۸۱

اول العلم ..... صفحه ۲
پزشکی:
ـ نقش دامپزشک در بهداشت عمومی «حیوانات و انسان» / دکتر علی اسلامی ..... صفحه ۳
ـ «پپ گوش»: واکسیناسیون پیش از پاستور / مرتضی فرهادی ..... صفحه ۵
ـ «ایمنی درمانی»: روشی نوین در درمان سرطان / ژرژ بقوزیان ..... صفحه ۸
علوم پایه:
ـ دانش شیمی در دوران ما / دکتر عیسی یاوری ..... صفحه ۱۴
ـ نظری برسیمای کنونی زیست‌شناسی، بویژه ژنتیک ملکولی / دکتر محمدرضا نوری دلوئی ..... صفحه ۱۶
فنی و مهندسی:
ـ سرامیک‌های نوین / دکتر واهاک مارقوسیان ..... صفحه ۲۰
علوم انسانی:
ـ آیا جامعه شناسی برکنار از اهداف ایدئولوژیک به شناخت جامعه‌ها می‌پردازد / اسماعیل قدکچی ..... صفحه ۲۳
کشاورزی:
ـ اصول تغذیه با «آغوز» و «آغوز تخمیر شده» / مهدی کیانی زاده ..... صفحه ۲۶
نقد کتاب:
ـ نظریات «جمعیت شناسی»، مرجعی غنی درزمینهٔ «هموگرافی» / دکتر عباس خالقی ..... صفحه ۲۸
اخبار
ـ اخبار علمی و صنعتی ..... صفحه ۲۹
با مخاطبین آشنا ..... صفحه ۳۱

توضیحات

● آراء و نظریات مندرج، الزاماً به معنای تأیید آن از سوی موسسهٔ اطلاعات و مسئولان اطلاعات علمی نیست.
● مطالب ارسالی بایستی ماشین شده باشند.
● مسئولان اطلاعات علمی در قبول یا رد مطالب و ویرایش و تغییرمتن آن‌ها مجاز می‌باشند.
● از اساتید محترم و دانش‌پژوهان تقاضا می‌شود همراه مطالب ارسالی، درجهٔ علمی، محل اشتغال، فهرست تالیفات و یك قطعه عکس خویش را ضمیمه کنند.
● نقل مطالب و برداشت عکسهای اطلاعات علمی با ذکر کامل مأخذ بلامانع است.

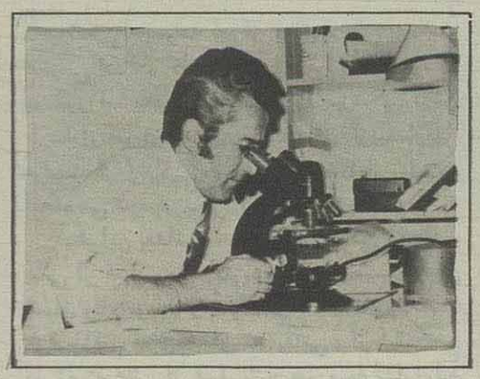

دکترعلی اسلامی استاد دانشکده
دامپزشکی دانشگاه تهران

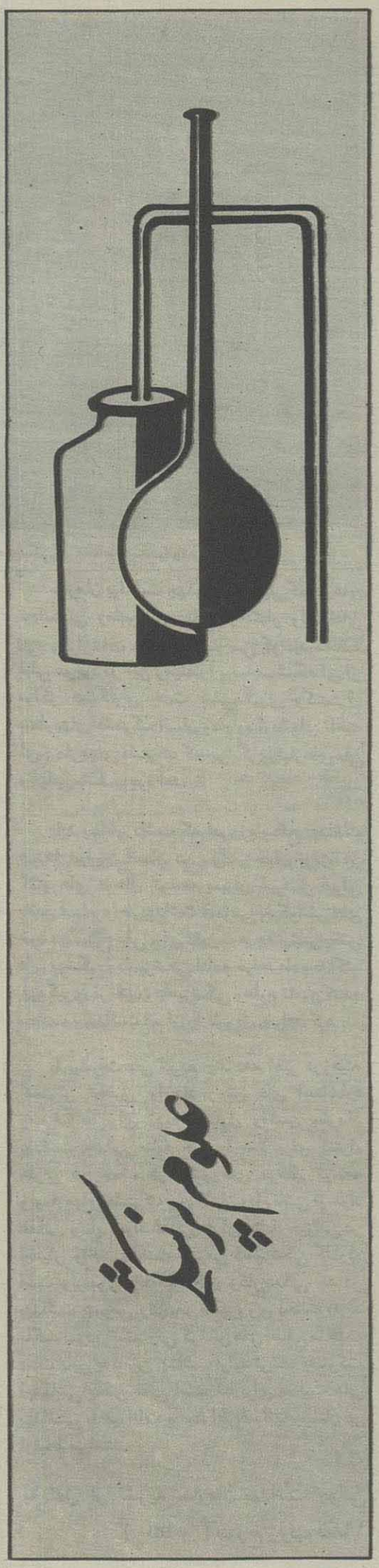

نقش جهانی دامپزشک در بهداشت عمومی «حیوانات و انسان»

علوم پزشکی

تامین بهداشت عمومی علاوه بر تشکیلات بهداشتی سازمانهائی را که به نوعی در پیشرفت جامعه و کشور دخالت دارند مانند بخش کشاورزی، دامپروری تغذیه صنعت آموزش مسکن وارتباطات را دربرمی گیرد وبه کوششهای دائمی آنها نیازمند است.

اعلامیه الما ـ اتا

کنفرانس بین المللی ۱۲ سپتامبر ۱۹۷۸ سازمان بهداشت جهانی ـ یونیسیف اعلامیه الما ـ اتا را مورد پذیرش قرار داد. در این اعلامیه تامین مراقبت های اولیه بهداشتی کلید دستیابی به هدف بهداشت برای همه درسال ۲۰۰۰ اعلام شده است.

دراین کنفرانس خاطرنشان گردید که باید تمام کشورهای جهان دربرنامه ریزهای درازمدت خود از تمام سازمانهای ذیربط برای تحقق بخشیدن به این سیاست استفاده کنند. یکی از این نهادها، بهداشت عمومی دامپزشکی است. بهداشت عمومی

دامپزشکی مجموعه ای از فعالیت های بهداشت عمومی است و کلیه کوشش های اجتماعی را که بمنظور استفاده از مهارت های دامپزشکی، دانش ووسایل موجود برای پیشگیری ازبیماریها، حراست از زندگی وارتقا حیات وکارائی انسان انجام می شود در برمی گیرد.

بنابراین بهداشت عمومی دامپزشکی با فعالیت هائی از قبیل ریشه کنی بیماریهای مشترک بین انسان ودام توسعه ونظارت برفعالیت های بهداشت مواد غذائی فعالیت های تحقیقاتی و آزمایشگاهی در زمینه هائی از قبیل تشخیص بیماریها، تولید فراورده های بیولوژیکی (واکسن ها سرمها...) فنون پرورش دام، میکروبشناسی، اپیدمیولوژی وکلیه جنبه های اسیب شناسی مقایسه ای وپزشکی (توومورشناسی دارو درمانی جراحی تغذیه و...) آموزش وتربیت دامپزشکان مجرب وتکنسین ها در کلیه رشته‌های دامپزشکی وبهداشت عمومی مربوط است.

خدمات دامپزشکی درتامین بهبود سلامت (بویژه در نواحی روستائی) پیشگیری از بیماریهای مشترک بین انسان ودام کاهش سوء تغذیه، بهبود بهداشت وتندرستی برخورد با فوریت ها وسیله بسیار قدرتمندی است زیرا دامپزشکان با روستائیان درتماس نزدیک می باشند واز مشکلات بهداشتی آنها مطلع هستند بنابراین در شناسائی خطرات بهداشتی تهدید کننده سلامتی انسان وجلوگیری از آنها دارای موقعیت استثنائی می باشند.

دامپزشکی مانند علم بهداشت وکشاورزی ارتباط ویژه ای با تامین رفاه عمومی دارد. پیشرفت های علوم پزشکی وکشاورزی به دامپزشکان ادوار مختلف اجازه داده است در مبارزه علیه دو دشمن بشریت - گرسنگی وبیماری - همکاری شایان توجهی بنمایند.

پس از انکه ادوار جنر (Edward jenner) درسال ۱۷۹۶ کشف کرد که می توان با آبله گاوی انسان را برضد ابله مصون ساخت دیگر وجودمرز مشخصی میان انسان وحیوان ازنظر بیماری شناسی وپزشکی وجود نداشت. از ان پس نام غالب دامپزشکان مشهور وبرجسته دنیا با حفظ وحراست بهداشت انسان همراه گردید. وداتشمندانی چون جی.بی.ای. شوو (Chauveau.) در تخفیف حدت ویروسها کارهای ارزنده‌ای انجام داد. بی. بانگ (B.Bang) میکروب بروسلا ابورتوس (عامل تب مالت انسان وسقط جنین دامها) را کشف کرد ونشان داد که استفاده از توبرکولین برای تشخیص سل در انسان وسیله بسیار خوبی است. جی. رامون G.Ramon با کشف سرم ضد دیفتری جان میلیونها کودک جهان را نجات داد ودی.ای. سالمون (Salmon) باکتری سالمونلا (Salmonella) را کشف نمود. دراین باره نمونه های زیادی را میتوان ذکر کرد.

مسلما یکی از اولین رشته هائی که دامپزشکان در راه بهداشت عمومی فعالیت کردند بهداشت مواد غذائی با منشاء حیوانی بود. همین دامپزشکان در اواخر قرن نوزدهم واوایل قرن بیستم اصول ومقرراتی را برای بهداشت شیر وصنایع مواد غذائی تدوین کردند که بعدا همین اصول درباره سایر صنایع مواد غذائی مورد استفاده قرارگرفت. دامپزشکان بویژه در اروپا در امر بهداشت مواد غذائی پیشقراول بودند. ودامپزشکانی چون رابرت فون اوسترتاک (Robert Von ostertag) پایه گذار بسیاری از اصولی بودند که امروزه علم بهداشت مواد غذائی برآن پایه گذاری شده است.

پیشگیری وکنترل بیماریهای مشترک بین انسان وحیوانات (بیماریهائی که بطور طبیعی بین انسان ودام قابل انتقال هستند وتعداد آنها به بیش از ۱۵۰ عدد میرسد) مهمترین وظیفه بهداشت عمومی دامپزشکی است. این بیماریها نه تنها سلامت انسان را شدیداً مورد تهدید قرار میدهند بلکه بر روی بهداشت وسلامت حیوانات نیز تاثیر کرده، موجب. کاهش فراورده های دامی ازقبیل شیرگوشت وتخم مرغ وهم چنین کارائی حیوانات کاری میگردند. طبق تخمین سازمان خواروبار وکشاورزی جهانی (F.AO) بیماریهای دامی سالیانه حدود ۳۰میلیون تن از شیر حیوانات شیرده میکاهند. این رقم تامین کننده شیرسالیانه ۲۰۰میلیون کودک به میزان دو لیوان در روز است. بنابراین از طرف دیگر بیماریهای مشترک انسان ودام باعث سوء تغذیه شده واز مقاومت تعداد زیادی از مردم بویژه کودکان در برابر بیماریها میکاهند.

با اذعان به نقش غیرقابل انکار دامپزشکان در مبارزه وتحت کنترل در آوردن این بیماریها سازمان بهداشت جهانی در سال ۱۹۴۹ واحد بهداشت عمومی دامپزشکی (VPH) را تاسیس کرد. از بدو تاسیس این واحد همکاری منسجمی در سراسر جهان میان دست اندرکاران پزشکی وبهداشت عمومی دامپزشکی بوجود آمد. وبطور وضوح نشان داده شد که هدف نهائی دامپزشکی درمان حیوانات نبوده بلکه دقیقاً تامین مواد غذائی وبهداشت انسان است.

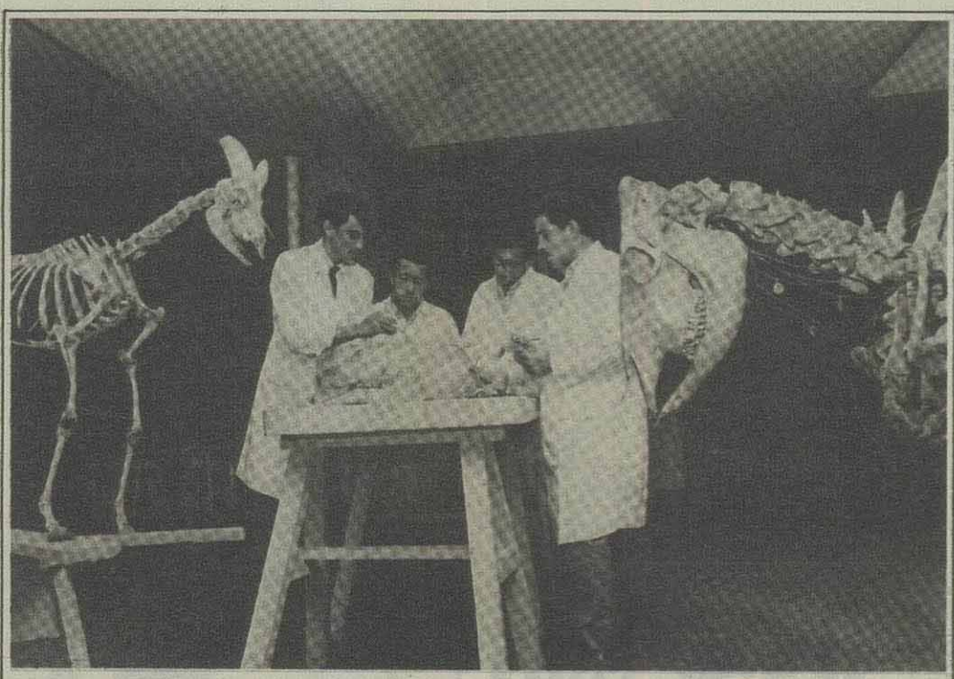

کلاس تشریح برای دانشجویان دامپزشکی - مطالعهٔ استخوانبندی گاو

سازمان بهداشت جهانی با تشکیل کمیته های تخصصی ومشورتی متعدد وانتشار راهنماهای فنی وگزارشات علمی اختصاصی کوشید تاخلاء قبلی موجود در این زمینه را پرنماید. شبکه ای از مراکز همکاری جهت پیشگیری وکنترل بیماریهای مشترک انسان ودام وسازمانهای ناحیه ای بیماریهای مشترک که جوابگوی نیازهای ملی وجهانی باشد بوجود آمد.

باید بخاطر داشت که امروزه سطح بهداشت صدها میلیون انسان در سراسر جهان بویژه در کشورهای درحال توسعه بمیزان غیرقابل قبولی پائین است. واحد بهداشت عمومی به کوشش های خود در سطح ملی برای تقویت هرچه بیشتر بخش های پزشکی ودامپزشکی ادامه خواهد داد وحداکثر بهره گیری از فنون دامپزشکی وعلوم تامین کننده سعادت وبهداشت انسان را تشویق خواهد کرد.

با پیشرفت‌های سریع چند دهه اخیر درزمینه گسترش تحقیق وایجاد روش های استاندارد ومعرف ها برای تهیه وکنترل واکسن سازمان بهداشت جهانی منابع خود را مثلاً برای کنترل هاری در سگ در کشورهای درحال توسعه وبیماریهای مشترک بین انسان ودام ناشی از مواد غذائی وسایر مواد غذائی دارای منشاء حیوانی در اختیار واحد بهداشت عمومی دامپزشکی گذارده است وبرآموزش دامپزشکان وکارمندانی که در بهداشت عمومی وتوسعه دامپروری دخالت دارند تاکید نموده است. ولی کوشش های اصلی ما جهت دست یابی به تامین بهداشت اولیه توسعه مشارکت اجتماعی بخش هائی است که برای فعالیت های بهداشتی با حیوانات محیط اطراف آنها وانسان در ارتباط میباشند.

به نقل از نشریه سازمان بهداشت جهانی (WHO) مورخ ژوئیه ۱۹۸۵

«پپ‌گوش» واکسیناسیون پیش‌از پاستور

از: مرتضی فرهادی
لیسانس روانشناسی و فوق لیسانس تکنولوژی آموزش

اشاره: مقاله حاضر حاصل تلاش آقای مرتضی فرهادی است که در آن پس از اشاره مختصر به تاریخچه «مایه کوبی» در اروپا، به نحوه «پپ گوش» در میان عشایر و ایلات کرمان پرداخته و از نزدیک با برخی از طوایف ایل، در این رابطه به گفتگو نشسته است. توضیح اینکه نامبرده دارای لیسانس روانشناسی و فوق لیسانس در تکنولوژی آموزشی بوده و هم اکنون در دبیرستانهای تهران مشغول بتدریس میباشند. به اتفاق می‌خوانیم.

«اطلاعات علمی»

اغلب مردم چنین می‌پندارند که «مایه کوبی» (واکسیناسیون)، از غرب و از اوایل قرن نوزدهم به سراسر جهان راه یافته است.

گرچه «مایه کوبی» با کوششهای علمی «ادواردجنر» (E. Jener)، پزشک انگلیسی و تئوری میکروبی بیماری «لوئی پاستور»، دانشمند فرانسوی و «ایگانز فیلیپ سملوایس» (I.P.Semmelweiss) پزشک مجارستانی و دیگران، معنای دقیق علمی خود را باز یافت. اما در سطح عمل و تجربه باید گفت، صدها سال پیش از این «مایه کوبی» در شرق شناخته شده بوده است:

«... اکنون هیچ کس نمی‌داند که از چه زمانی در شرق آبله کوبی می شده‌است. اما این عمل چندان مدیون علم نبود. با وجود این از همین عمل بود که «جنر» در سال ۱۷۹۶، عمل واکسیناسیون را اقتباس کرد و اهمیت کار او در این بود که برای نخستین بار اصل ایمنی پیشگیرانه را به شکل علمی به کاربرد.»(۱)

«... تقریبا در آغاز قرن نوزدهم پزشکان در برابر بیماریهای همه‌گیری که گاه گاه به کشتار دسته جمعی آدمیان دست می‌زدند، بی دفاع بودند. یکی از بدترین این بیماریها آبله بود، آبله نه تنها مثل آتشی که زبانه می‌کشد، به سرعت توسعه می‌یافت و نه تنها از هر سه نفر یکی را می‌کشت، بلکه آنها که جان سالم به در می‌بردند، تیره بختانی بودند که صاحب صورتی آبله خورده می‌شدند و قیافه‌ای بس زننده پیدا می‌کردند.»(۲)

«ولی هر بار که کسی آبله می‌گرفت، دیگر بدان مبتلا نمی‌شد. روی این اصل اگر شخص به آبلهٔ خفیفی دچار می‌شد و اثری بر سطح بدنش باقی نمی‌ماند، بهتر از آن بود که اساسا آبله نگیرد در حالت اول شخص برای همیشه مصونیت داشت، ولی در حالت دوم همواره در معرض خطر بود.

در نقاطی چون ترکیه و چین، کوشش می‌کردند آبله را از کسانی که به صورت خفیف گرفته، بگیرند. برای این کار آنچه که ازتاول آبلهٔ خفیف به دست می‌آوردند، به دیگران تزریق می‌کردند. اما این کار خطرناکی بود، زیرا گاهی پس از تزریق به شخص جدید، خفیف از آب نمی‌آمد.

در اوایل قرن هیجدهم این گونه تزریقها به کشور انگلستان سرایت کرد، ولی جنبهٔ عملی نیافت، ولی مسئله‌ای مورد بحث بود. تا آن که پزشکی انگلیسی به نام ادواردجنر (۱۷۴۹_۱۸۲۳) مطالعه مسئله تزریق آبله را آغاز کرد، در زادگاهش «گلوستر شایر» افسانهٔ کهن نقل می‌شد مبنی بر این که هر کس آبلهٔ گاوی می گرفت (بیماری خفیفی که در گاوها شایع است و از بعضی جهات به آبلهٔ انسانی شباهت دارد.) از آن پس نه تنها به آبله گاوی بلکه به آبلهٔ انسانی نیز دچار نمی‌شد.

«جنر» پس از مشاهدات طولانی و دقیق به فکر آزمایش این مسئله افتاد. وی در ۱۴ ماه مه ۱۷۹۶ زن گاودوشی را دید که به آبلهٔ گاوی مبتلا شده است. از تاول آبلهٔ دستهای این مایعی به دست آورد و آن را به پسر بچه‌ای تزریق کرد. بدیهی است که پسر بچه به آبلهٔ گاوی دچار شد، دو ماه بعد به وی آبلهٔ انسانی تزریق کرد ولی پسر بچه به آبله مبتلا نشد. پس تکرار این آزمایش در سال ۱۷۹۸ اکتشافات خود را منتشر ساخت، و این روش را «مایه کوبی» (Vaccination) نامید. این کلمه از زبان لاتینی گرفته شده است. در زبان لاتینی «vacca» به معنی گاو و «Vaccinig» به معنی آبلهٔ گاوی است.»

ترس از آبله برای اولین بار از میان رفت، و روش پیشگیری از آن بدون آن که سوءظنی ایجاد کند پذیرفته شد.(۳)

کارهای بعدی توسط پاستور و دیگران سبب شد که برای سایر بیماریهای واگیردار نیز به تدریج واکسن مناسب تهیه گردد...

حال پس از این اشارهٔ مختصر به تاریخچه «مایه کوبی» در اروپا برسیم به داستان «پپ گوش» در عشایر و ایلات اطراف کرمان.

نگارنده با شگفتی تمام از شش سال پیش متوجه شد، که عشایر سیرجان از «مایه کوبی» برای پیش گیری بیماری خطرناک و واگیرداری در میان بزها استفاده می‌کنند. و این روش را البته نه از دامپزشکی جدید، که از تاریخ و فرهنگ کهنسال کوچندگی و دامداری خویش آموخته‌اند.

چنین به نظر می‌رسد که عشایر منطقه، با روشهای سنتی خود، نخست میکرب بیماری را کشته و یا ضعیف کرده، آنرا به بدن حیوان سالم تزریق می‌کنند، و پس از تزریق، تا مدتی دامهای مایه کوبی شده را در قرنطینه نگاه می‌دارند.

بعدها نگارنده این شیوهٔ پیشگیری را در مورد بیماری «کوفت»، در بین عشایر بافت و بردسیر و شهر بابك و حاجی آباد بند عباس و کهنوج نیز یافت.

بی گمان اینگونه مایه کوبی‌ها بایستی در بین دیگر ایلات و عشایر ایران نیز وجود داشته باشد، گرچه تا آنجا که اطلاع دارد، در گزارشهای موجود از ایلات ایران، چنین مسئله‌ای تا به حال عنوان نشده است.

همچنین نگارنده دریافت که بیماری دیگری نیز در بین بزغاله‌ها وجود دارد، که با روشی شبیه به «مایه کوبی» پیشگیری می‌شود، که از مورد اخیر، در جای دیگری سخن خواهیم گفت.

بیماری مسری «کوفت» نامهای دیگری نیز دارد که یاد خواهد شد و با بیماری «کوفت» (سفلیس) نباید اشتباه شود.

«پپ گوش ـ POP - gus »

به روش پیشگیری بیماری «کوفت» در ایلات وعشایر سیرجان و بافت و بردسیر و حاجی آباد بندرعباس «پپ غلاغ» و «پپ گوش» و «پف گش» و «سیاپپ» و «پپ

«پپ‌گوش» واکسیناسیون پیش‌ازپاستور

سیاهی» گویند.

در «باریز» سیرجان بیماری کوفت را «آزار پف سیاه» می نامند و به کسی که «مایه کوبی» می کند، «پپ زن» و به کسی که در این کار استاد است. «استاد پپ زن» و به این کار «پپ زدن» و یا «پپ گوش زدن»، و در «عزت آباد» سیرجان، «پپ گوش کردن» گویند.

نشانه های بیماری.

عشایر و روستائیان منطقه معتقدند که بز و «کهره» (بزغاله) «آزارو ـ Azaru» (بیمار)

روبه «روز» (خورشید) می‌ایستد. دم می آورد و گوش می زند (۴) و کف از دهانش بیرون می‌آید. توان راه رفتن ندارد، نفس نفس می‌زند و اگر حرکتش دهی «کا» (سرفه) می زند. نمی‌تواند آب بخورد، هنوز سرش را به آب نرسانده، سرش را بالا می‌آورد.

اگر آنرا بغل یاکول کنند نقسش در می‌رود. چشمانش اشك می‌زند، و «پت ـ Pot» (مو) های صورتش سیخ می‌شود، سرفه می کند و «بغل گیر راه می رود» (نوع خاصی از کند و آهسته ـ رفتن). اگر گوسفند کوفتی جو بخورد، زود می‌میرد.

گاه همه و بیشتر برخی از این نشانه ها در بزینهٔ «آزارو» (بیمار) دیده می شود، واغلب پس از سه روز می میرد.

معتقدند هرچه بیشتر سرفه بزند، کمتر خطر دارد و می‌گویند «سینه‌اش واشده» و خوب می شود، واگر با فاصله و تك سرفه بزند، خواهد مرد.

شیوه «آزار» موقع بخصوصی ندارد، ولی در تابستان و درخشکسالیها بیشتر دیده شده است. ازنشانه های درونی آنکه ریه و شش بزینهٔ آزارو سیاه می‌شود.

ساخت مایه (واکسن)«پف گش».

برای ساختن مایه و معجون «پف گش»، بز بیماری را که بیماریش به حد اعلای پیشرفت خود رسیده، در گذشته به خاطر شناخت دقیق عشایر از بیماری، اغلب نخستین گوسفند بیمار را ـ سر بریده، شش آنرا در هاون (اغلب هاون سنگی) کوبیده، آنرا با کوبیدهٔ سرخی گیاهان داروئی به خوبی مخلوط می کنند. البته این کار با ظرایفی از آئینها و باورها همراه است:

در تمام منطقه معتقدند: «پپ» (شش) گوسفند بیمار را در جائی و به گونه‌ای باید از لاشه بیرون آورد، که آسمان آنرا نبیند. اگر در بیابان باشد و محل سرپوشیده‌ای وجود نداشته باشد، برای این که آسمان «پپ» را نبیند، چادر شب و یا چادر قرمزی را برروی سر کسی که شش را از لاشه در می‌آورد می کشند.

در طایفهٔ کورکی معتقدند، به جز قصاب هیچکس دیگری نباید «پپ» را در هنگام بیرون آوردن ازلاشه ببیند.

عشایر طایفهٔ (ایلاقی) که گرمسیر آنها در ملك آباد سیرجان و سرد سیر آنها در حدود (تزرج) و (کف ریز) می‌باشد معتقدند هنگامی که «پپ» را در می‌آورند، وهم موقع «پپ گوش زدن» نباید کوه زیارت و کوه هزار، برابر دید باشند.

عشایر اطراف (خبر ـ Xabr) بافت می‌گویند، در اینهنگام (کوه خبر) و کوه لاله زار و کوه شاه نباید مقابل دید باشند.

پس ازاین «پپ» را کاملا در هاون سنگی کوبیده و به خوبی له کرده، و به آن مقداری داروهای گیاهی و به عبارتی «دِوابادی ـ Devabadi» مخلوط می کنند. احیانا این داروها ضعیف کننده ویاکشنده میکروبهای بیماری «کوفت» هستند.

این داروها عبارتند از:

هل باد ـ هل رسمی ـ میخك ـ جدوا ـ (Jadva) ، زنجفیل ـ دارچین ـ اَنغوزهٔ بیابانی و قلم فِر (قرنفل) ـ سیر

به «هل باد» هل سیاه نیز می گویند.

این داروها را کاملا کوبیده، با «پپ» مخلوط می کنند.

در برخی مناطق معتقدند: باید ازهفت جای دیگر لاشه نیزمقداری گوشت بریده، کوبیده و به معجون بیفزایند.

در طایفه (کورکی) ازایل قرائی، و در «ایشوم»(۵) های اطراف خبر بافت معتقدند: این معجون را باید دختر هفت ساله عمل بیاورد.

همچنین معتقدند دارو دوا معجون باید هفت نوع یا نه نوع باشد. زیاده بر داروهای یاد شده و گاه به جای برخی ازآنها از «بـابونـه»، «آویشن»، «بادیـون»، «زیره»، «گشنیز»، «سیاهدانه» و «گل خِزگ ـ Xezg» (۶) نیزبرای اینکار استفاده می کنند.

در بعضی جایها معجون را ۲۴ ساعت می‌گذارند بماند تا مایه «لابندازه» (مایه معجون در روی آن جمع شود)

گاهی نیز «پپ» را می‌پزند و با دارو دوا می‌جوشانند.

«پپ گوش کتیدن ـ kotidn ـ» (مایه کوبی)

برای مایه کوبی مردهای «ایشوم» صبح از خواب برخاسته، آب تنی و استحمام کرده لباس‌های پاکیزه می‌پوشند. چون شدیدا معتقدند آدم ناپاك نباید برای این کار همراه گله شود.

درشرایط عادی اغلب چهار پنج مرد برای «پپ گوش زدن» آماده می‌شوند. این گروه گله بزینه را برداشته و به بیابان و جائی دور از آبادی می‌برند، و با خود یك دختر هفت ساله (نابالغ) و یك گوسفند آزارو (بیمار) درگذشته اغلب نخستین بزی که به کوفت (آزارپپ سیاه) مبتلا شده بود ـ وابزار ووسایل کار را همراه می‌برند.

دربیابان گله را در آغل(۷) یا «بیکند ـ bikand» (۸) زده، گوسفند بیمار را سربریده و بنا بر آئین‌هائی که پیش از این گفته شد مایهٔ لازم را برای «پف گوش» فراهم می‌سازند.

دراغلب جاها کارهای پایانی ساختن معجون به عهدهٔ دختر نابالغی است که با گروه همراه است و همچنین دربرخی عشایر، همچون طایفهٔ «کورکی» زدن پپ گوش نیز وظیفهٔ دختر است و اغلب نیز از زیر چادر قرمزرنگی که برسر او می‌اندازند.

برای مایه کوبی باید مقدار اندکی، و به

اصطلاح محل به اندازهٔ «بال مگسی» از مایه را درزیر پوست گوش گوسفند قرار دهند.

برای این کار یکی دو نفر که مهارت بیشتری دارند، قسمتی از پوست گوش گوسفند را به اندازه «نازه ـ NAZe»(ناخن) شست بریده، پوست رابالا گرفته، مقداری از معجون را روی زخم گذاشته، پوست را برروی آن می‌خوابانند.

اغلب تقسیم کار چنین بود،که یکی گوسفندها را از آغل یا «بیکند» می‌آورد، یکی سر گوسفند را نگاه می‌داشت و یکی گوش رابه روشی که گفته شد می‌برید و یکی (استاد پپ‌زن) و یا دختر، مایه را برروی زخم می‌گذاشت و پوست را برروی آن می‌خواباند.

در «ایشوم»های اطراف پاریز، دختر نابالغی یك پرده و پارچهٔ قرمز رنگ «شیلهٔ گلی ـ Sileye - Goli»را روی سر استاد پپ‌زن می‌اندازد. واستاد از زیر چادر قرمز رنگ، مایه را برروی زخم می‌گذارد. باز به خاطر آن که آسمان «پپ» را نبیند. مراقبت آن‌ها دراین مورد، اغلب کمتر از مراقبت عکاسان درتاریکخانه از ورود ناهنگام نور نیست.

درهنگام نهادن معجون برزخم وردی را نیز می‌خوانند.

درطایفهٔ «کورکی» می‌گویند:

درد «پپ» را دادم به گوش، مبارك باد «پپ گوش».

ویا:

درد پپ دادیم به گوش، شالله مبارك باشه پل گوش.

ای گوش پپ را بردار!

در طایفه ایلاقی می‌گویند:

غلاف درگوش، دوا درمان.

درهنگامی که «پپ» را از لاشه بیرون می‌آورند، توجه می‌کنند تا ببینند که لپ راستش بیشتراز بیماری لت خورده (صدمه دیده) و یا لپ چپ اگر لپ راست بیشتر از بین رفته باشد، مایه را به گوش چپ می‌زنند و برعکس.

دربرخی جایها مایه را با شاخهٔ درخت گز و یا نوك دوك پشم‌ریسی روی زخم می‌گذارند. هیچ چیز از لاشهٔ گوسفند بیمار را بیرون نمی‌ریزند، بلکه آنها رادفن می‌کنند، تا حیوانات وحشی آنها را نخورند.

دوران پرهیز (قرنطینه).

پس از مایه کوبی تا مدتی گلهٔ «پپ زده» را بیرون از آبادی و سایر گله‌ها نگه می‌دارند و دراین مدت کاملا مراقبت می‌کنند که هیچ انسان و یا چهارپائی به گلهٔ آنها نزدیك نشود. تا دراصطلاح محل گله «بوهمبو» نشود. (بیماری از گله و یا گوسفندی به گوسفند دیگر سرایت نکند.) زمان لازم برای پرهیز را از هفت روز تا هیجده روز می‌دانند.

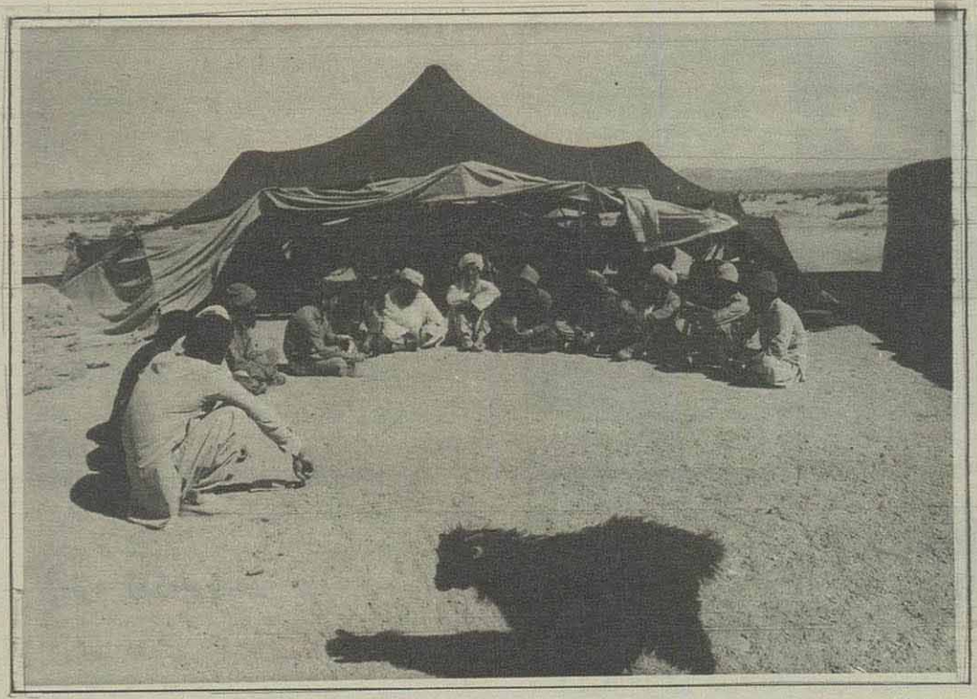

«بهارکردن»

بسته به شرایط بین یك تا سه روز نتیجهٔ مایه کوبی آشکار می‌گردد. دراین مدت پوست گوش جوش خورده و گوش ورم می‌کند. همانگونه که درواکسیناسیون انسان نیز پیش می‌آید. دراین صورت می‌گویند گوسفند و یا گله «بهار کرده است» و یا «پپ رِوَر داشته است». و این گوسفند و گله به زودی خوب خواهد شد و از «کوفت» درامان خواهد ماند.

اگر گوسفندی دراین میان گوشش ورم نکند، به احتمال زیاد خواهد مرد.

اگر گله در کل «پپ را وَر ندارد»، مایه کوبی را تا سه بار تکرار می‌کنند. و معتقدند گلهٔ «بهار کرده» تا هفت سال از این بیماری نخواهد گرفت.

روش «پپ گوش» هنوز نیز دربین عشایر منطقه به کلی فراموش نشده است. برای آخرین بار درتابستان سال گذشته (۱۳۶۳) که بیماری کوفت، به درد خشکسالی افزوده شده بود و به خاطر شیوع بیماری، واکسن این بیماری نیز کمیاب بود، عشایر منطقه کم و بیش به «پپ گوش» روش سنتی پیشگیری از کوفت روی آورده بودند.

ویرخی از آنان مانند آقای جمعهٔ ولی‌پور حسینی، «سرایشوم» از طوایف ایل افشار، درکوهستان «چاه‌زار» ناراحت از این که، چرا چون برخی ایشوم‌های همسایه چنین نکرده است.(۹)

پانویس

---

(۱) ـ جان برنال. علم در تاریخ. ترجمهٔ محمد حیدری ملایری ـ محسن ثلاثی ـ بهاءالدین خرمشاهی. ج۲. تهران، ۱۳۵۶. امیر کبیر. ص۱۵۶.

(۲) ـ آیزاك آسیموف. سرگذشت زیست‌شناسی. ترجمهٔ دکتر محمود بهزاد. تهران، ۱۳۴۷. ص ۱۳۴.

(۳) ـ آیزاك آسیموف. همان منبع. ص ۱۳۴ و ۱۳۵

(۴) ـ یعنی گوسفند سرش را به نحوی حرکت دهد، که گوشها به سرو صورت خورده، صدا بدهد. البته گوسفند سالم نیز گوش می زند.

(۵) ـ «ایشوم ـ Egsum» کوچکترین واحد اقتصادی ـ اجتماعی ایلی است، که از چند خانواده دامدار و چوپان که در چند سیاه چادر («پلاس ـ Pelas»)زندگی می کنند، تشکیل شده است.

(۶) ـ «گل خزگ» را روی نان نیز می زنند.

(۷) ـ «آغل» محوطه‌ای محصور برای نگهداری گله دریك جا، که دیوارهٔ آن را اغلب باسنگ و بوته‌های بیابانی وبیشتر با بوته‌های «قیچ ـ qic»می‌سازند.

(۸) ـ «بیکند». غاروارهٔ‌ای که درزمین و اغلب در دامنهٔ تپه می‌کنند، برای نگهداری گوسفند، به ویژه درسرما.

«جاي خوابی که چاهخوها (مقنی‌ها) دربیابان دردل زمین می‌سازند» (محمدعلی ـ آزادیخواه. لغات عامیانه و محلی سیرجان. دستنوشته. ص ۱۰.)

(۹) ـ نخستین کسی که با دقت و تفضیل دربارهٔ «پپ گوش» با نگارنده سخن گفت، آقای غلامحسین کورکی ازبزرگان طایفهٔ خوب کورکی بود، و پس از آن نیك مردانی که راویان ما دراین کاربوده‌اند. آقای یدالله خوارزمی و آقای امیر سلجوقی از «خیر» بافت.

آقای ابراهیم پورخسروی از «عزت آباد» سیرجان.

آقای جمعهٔ ولی‌پور حسینی، از ایل افشار و «چاه‌زار» سیرجان.

آقای دیدار دیودل، از طایفهٔ میرزاحسنی ایل‌لری، و آقای مختار پروان از طایفهٔ ایلاقی ملك‌آباد.

آقای حاج علی‌اصغر حکیمی و اسدالله رواقی و آقای جسین پورامینائی از پاریز و ده میان پاریز.

وآقایان علي داد و غلامرضا کورکی‌نژاد و آقای رضا کورکی وآقای محمد خضری از طایفهٔ کورکی، از قشلاق «چاه سرد» و «باغ نصر» سیرجان.

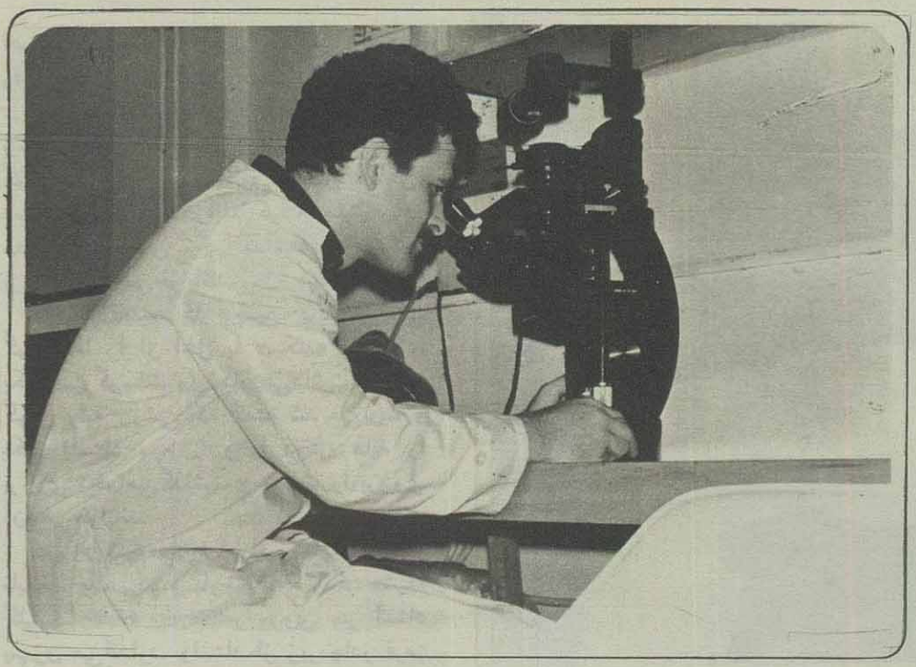

از: ژرژ بقوزیان

«ایمنی درمانی»؛ روشی نوین در درمان سرطان

اشاره: چندی پیش آزمایش ماده‌ای بنام «اینترلوکین ـ ۲» بر روی بیماران سرطانی در «انستیتوی ملی سرطان» و بدست آوردن نتایج موفقیت آمیز از این آزمایش، غوغای خاصی را در بین مجامع پزشکی برپا نمود. این ماده از سری موادی است که توسط برخی از سلولهای سیستم ایمنی ترشح شده و پتانسیل ضد سرطانی تمام سلولهای صلاحیتدار ایمنی را افزایش می‌دهد. این امر اساس روش «ایمنی درمانی» است، که از سالها قبل در زمینه درمان سرطان مطرح بوده است. مطالب زیر مروری است گزارش گونه در مورد این آزمایشات، که توسط همکارمان آقای ژرژ بقوزیان گردآوری و ترجمه شده است. علاوه بر این جهت درک بهتر مطالب از سوی خوانندگان محترم، مباحث پایه‌ای «ایمنی شناسی» و «ایمنی درمانی» نیز توسط مترجم به آن اضافه شده است.

لازم به ذکر است که ایشان متولد ۱۳۳۷ و فارغ‌التحصیل رشتهٔ «علوم آزمایشگاهی» از دانشگاه علوم پزشکی ایران بوده و از سال ۱۳۵۶ تاکنون در بخشهای مختلف سازمان انتقال خون ایران از جمله بخش ایمنی شناسی مشغول به کارند.

مشارالیه در امر ترجمه و تألیف کتب مورد نیاز «علوم آزمایشگاهی» با انتشارات جهاد دانشگاهی همکاری دارند و از جمله کتب منتشر شده از ایشان «ایمونولوژی نوین» و «مروری بر امتحانات نظری و عملی تکنولوژی پزشکی» می‌باشند.

ایشان از بدو انتشار «اطلاعات علمی» همکاری نزدیک و مستمری با آن داشته‌اند. با هم به مطالعهٔ این مطالب می‌نشینیم.

«اطلاعات علمی»

چکیده

برای چندین دهه است، که مبارزه علیه سرطان در وجود سه اسلحه «بریدن»، «سوزاندن» و «مسموم کردن» ریشه های تومور یعنی «جراحی»، «پرتودرمانی» و «شیمی درمانی» خلاصه می شود. ولی اخیرا در آزمایشگاهها و مراکز پزشکی سرتاسر دنیا، روش چهارمی به آهستگی در حال شکل گرفتن می باشد. ایده: تنظیم نیروهای ایمونولوژیک خود بدن جهت انهدام سلولهای سرطانی. هفته گذشته دانشمندان «انستیتوی ملی سرطان» موفقیت آمیز ترین نتایج را با کاربرد این مقوله ـ ایمنی درمانی ـ بدست آوردند. دریک "«گزارش ویژه» که در «مجله پزشکی نیواینگلند» منتشر شده است، دکتر «استیون رزنبرگ» و همکارانش، تکنیک پیچیده ای را شرح داده اند، که پزشکان را قادر می سازد مقداری از گلبولهای سفید خود بیمار را گرفته و با دادن تغییراتی آنها را به «سلولهای کشنده» تبدیل نمایند. سپس این سلولها را مجددا به خود بیمار تزریق می نمایند، که تومورها را مورد تهاجم قرار دهد.

با اینکه خبر فوق به عنوان «کشف غیر منتظره

در درمان سرطان» منتشر شده است، ولی استیون رزنبرگ در این مورد می گوید: «این آزمایشات در مراحل اولیه بوده و نمی توان آنرا بعنوان روشی جدید جهت درمان سرطان در سال ۱۹۸۵ در نظر گرفت».

این تکنیک بر روی ۲۵ بیمار با ده نوع سرطان مختلف آزمایش شده است. روشهای درمانی استاندارد درمورد این بیماران با شکست مواجه شده بود. اساس این تجربیات عبارتست از استفاده از یک ماده طبیعی دارای پتانسیل ضد سرطان، بنام اینترلوکین ـ ۲، که یکی از انواع پیام آوران شیمیایی از گروه «لنفوکاین» ها است. این ماده به کنترل فعالیت های سیستم ایمنی کمک می نماید. مطالعات انجام شده نشان داده است که اینترلوکین ـ ۲ قادر به ایجاد تغییراتی در برخی گلبولهای سفید می باشد که در نتیجهٔ این تغییرات، این سلولها به سلولهای کشنده قوی ضد سرطان تبدیل می شوند. تیم رزنبرگ با استفاده از یک دستگاه جدا سازی اجزای خون، گلبولهای سفید هر بیمار را استخراج کرده و با اینترلوکین ـ ۲ مخلوط می نمایند. بعد از سه یا چهار روز، سلولهای فعال مجددا به بیمار تزریق شده و همراه با آن مقدار زیادی نیز اینترلوکین ـ ۲ تزریق می شود. در این هنگام «سلولهای کشنده» وارد عمل می شوند.

نتایج بدست آمده، در مورد چندین نوع سرطان موثر بوده است. در یازده نفر از ۲۵ بیمار، ۵۰٪ یا بیشتر از تومور خشکیده شده است. از سه نفر بیمار مبتلا به سرطان کلیه، همگی به این نوع درمان، پاسخ داده اند، و از هفت نفر مبتلا به سرطان سلولهای رنگدانه‌ای پوست (ملانوما) فقط چهار نفر به درمان پاسخ داده اند. در یک بیمار مبتلا به ملانوما که قبلا دارای تومورهای منتشر بوده است، تمام علائم بدخیمی از بین رفته است. سه نفر از ۱۴ نفر بیمار، هیچگونه پاسخی به درمان نداده اند.

گزارش انستیتوی ملی سرطان، هم امیدوار کننده می باشد و هم توام با اخطار به مجامع پزشکی. دکتر «کورت استنزل» از «انستیتوی روگوزین» بیمارستان نیویورک که با اینتر لوکین ـ ۲ کار می کند، در این مورد می گوید: «عود ۵۰٪ تومور بسیار خوب است، ولی ما بیش از این انتظار داریم، ما می خواهیم سلولهای تومورال کاملا از بین رفته و هرگز نمایان نشوند». پزشکان دیگر از جمله رزنبرگ در مورد عوارض جانبی کاربرد دارو اخطار نموده‌اند. در اکثر بیماران بستری در انستیتوی ملی سرطان، این نوع درمان باعث احتباس شدید مایعات در بدن شده است، که از این میان بیش از ۲۰ پوند آب در شش ها، کبد، کلیه ها و سایر اعضای بدن تجمع پیدا کرده است. در نتیجه، دو بیمار به اشکالات تنفسی مخاطره آمیز برخورد نمودند که نیاز به رسیدگی اورژانس داشت.

رزنبرگ امیدوار است که با تحقیقات بیشتر بتواند بر این مشکلات فائق آمده و تکنیکهایی ابداع کند که کمتر پیچیده بوده و ارزانتر تمام شود. در حال حاضر، این نوع درمان نیاز به چهار تا پنج هفته بستری شدن دارد، که با در نظر گرفتن نیاز به تکنسین های ورزیده و امکانات آزمایشگاهی جهت هر بیمار، مخارج هنگفتی را در بر می گیرد. رزنبرگ در این مورد می گوید: «اکثر بیمارستانها اجرای این برنامه را غیر ممکن می یابند. تعدادی مشکلات وجود دارد که بایستی مرتفع شود».

اینترلوکین ـ ۲، فقط یکی از انواع لنفوکاین ها است، و مواد طبیعی مشابه آن نیز در درمان ایمونولژیک سرطان موفق نشان داده‌اند. «اینتر فرون ها»، «فاکتور نکروز تومور»، «اینترلوکین ـ ۱» و ماده‌ای بنام «فاکتور محرک کلنی»، جملگی نقش مهمی را در عملکرد طبیعی سیستم ایمنی بعهده دارند و می توانند در درمان سرطان جای خاصی داشته باشند. فقط در عرض ۵ سال گذشته استفاده از تکنولوژی «مهندسی ژنتیک»، تولید انبوه این مواد را میسر نموده و آنها را در دسترس محققین قرار داده است. برخی از پزشکان براین باورند که اینترلوکین ـ ۲ را می توان همراه با برخی از این مواد استفاده نمود. دکتر «جردن گوترمان» از «انستیتوی تومور هوستون» پیشنهاد می کند: «ممکن است جهت هر نوع سرطان، نیاز به ترکیبات مختلف این مواد باشد»، همچنین اینترلوکین ـ ۲ را می توان با «شیمی درمانی» و یا بعد از جراحی بکار برد. «استنزال» در این مورد نظریه‌ای دارد که مبتنی براین موضوع است: «بعد از کاربرد درمانهای سنتی، اینترلوکین ـ ۲ به سلولهای خود بیمار توان مبارزه با بقایای سلولهای سرطانی را می دهد». هفته گذشته خط خبری «انستیتوی ملی سرطان» بسیار داغ بوده و همه خواستار کسب اطلاعات بیشتر در مورد اینترلوکین ـ ۲ بودند. «جودیت استین» مسئول خدمات اطلاعاتی این مرکز می گوید: «در بسیاری موارد، افرادی که هیچ امیدی به زنده ماندن نداشتند خواستار دریافت اطلاعات در این مورد بوده‌اند». در حال حاضر انستیتو قادر است فقط هشت بیمار را در طول ماه درمان کند، و بیمار جدید نمی پذیرد. تصمیماتی جهت اجرای این برنامه در مراکز سرطان در تمام کشور، در حال اتخاذ است. دکتر «فرانک راسچر»، رئیس اسبق انستیتوی ملی سرطان، که اکنون یکی از مقامات رسمی عالیرتبه در «جامعه سرطان آمریکا» می باشد، در این مورد توضیح داده است که هیجانات ایجاد شده در مجامع پزشکی صرفا در مورد دورنمای استفاده از اینترلوکین ـ ۲ و سایر روشهای ایمنی درمانی است. نتایج گزارش شده در هفته قبل دریچه‌ای کوچک به بخش جدیدی از روشهای مبارزه باسرطان گشوده است. «راسچر» می گوید: «ما اینگونه نتایج را با کاربرد روشهای شیمی درمانی از بیش از دو دهه قبل تاکنون، مشاهده نکرده بودیم». رزنبرگ در این باره می گوید: «ما بیماران گوناگون با پاسخهای درمانی متفاوت داریم، ولی ما اکنون در جایی نیستیم که می خواستیم باشیم.»

مقدمه:

محققین همواره درمورد «کشفیات غیر منتظره جهت درمان سرطان» باترس صحبت می کنند. سالها است که دیگر جراحی، شیمی درمانی و پرتودرمانی از مبارزه علیه بیماری کشندهٔ سرطان، ناموفق بیرون آمده‌اند. جراحی که یکی از روشهای استاندارد جهت درمان برخی سرطانها است، کاملا موفقیت آمیز نیست، زیرا جراحان هرگز نمی توانند مطمئن باشند که آیا تومور را کاملا برداشته‌اند یا خیر. شیمی درمانی و پرتودرمانی نیز می تواند باعث ریزش مو، تهوع و بی اشتهایی بمدت بیش از یك هفته شود. چون این دو روش بر روی تولید سلولهای خونی بوسیلهٔ مغزاستخوان، نیز اثر می‌گذارند، لذا سیستم ایمنی را مختل نموده و باعث ایجاد سرطانهای ثانویه در ۱۵ درصد از بیماران می شوند.

تاکنون دانشمندان از سرطان بعنوان ۱۰۰ نوع بیماری مختلف یاد می کردند، که جهت درمان هرکدام مواد شیمیایی خاصی مودنیاز است (شیمی درمانی). باکشف مکانیسم پاسخهای ایمنی و همچنین نقش سیستم ایمنی بدن در دفاع مقابل عوامل خارجی از جمله سلولهای سرطانی، در دانشمندان این تصور بوجود آمد که ممکن است رابطه‌ای بین سیستم ایمنی بدن و ایجاد سرطان وجود داشته باشد. سپس این دانشمندان کشف کردند که چگونه می توان گروه کوچکی از مواد تولید شده بوسیلهٔ سیستم ایمنی خود بدن را جهت کنترل تمام سرطانها بکار گرفت. آنان دریافته‌اند که سیستم ایمنی بدن را می توان با فعال نمودن «سلولهای کشندهٔ طبیعی»، مجهز نمود. یا اینکه می توان مواد تولید شده بوسیلهٔ سیستم ایمنی را، که مستقیماً در ازبین بردن سلولهای توموری دخالت دارند، ساخته و آنها را بکار برد. این امکان وجود دارد که بدن اشخاص سرطانی قادربه‌ساختن این مواد به اندازهٔ کافی نبوده و در نتیجه قادر به جلوگیری از پیشرفت سرطان نباشد. لذا این مواد می توانند دربسیاری از این اشخاص بطور موثری عمل کرده و از پیشرفت سرطان جلوگیری نماید. از اینجا بود که پایه‌های «ایمنی درمانی» سرطان بنیان نهاده شد، و باکشف «اینترفرون» امید به درمان سرطان فزونی یافت. ولی اینروزها محققین با هیجان خاصی از یك ترکیب بیولوژیك جدید، بعنوان راهی جهت درمان سرطان، یاد می کنند. این کشف جدید آنقدر پرقدرت به عرصهٔ درمان سرطان وارد شده، که پزشکان بالینی تصور می کنند مبارزه علیه سرطان، بزودی باشادی بیماران درمان

«ایمنی درمانی»؛
روشی نوین در درمان سرطان

شده همراه خواهد شد.

نتایج اولیه بدست آمده جهت درمان تجربی بیماران با این روش جدید، بسیار موثر بوده است. کاربرد این داروها در بیمارانی که پیشرفت سرطان درآنان طوری بوده که به شیمی درمانی و پرتودرمانی پاسخ نمی دادند، ایجاد «رمسیون» (بهبود نسبی) نموده، طوری که تاحدود یکسال هیچیك از علائم سرطان درآنان مشاهده نشده است. این بیماران درصورتیکه تحت درمان با این داروها قرار نمی گرفتند، در عرض چندین ماه ازبین می رفتند.

یکی از زیبایی های روش ایمنی درمانی سرطان اینست که موادی بنام «لنفوکاین» دربدن وجود دارد، که شامل گروهی از عوامل فعال مبارزه با سرطان، و بسیاری از مواد بیولوژیك، که بنظر می رسد برعلیه تومورها وارد عمل می شوند، می باشد. چون سیستم ایمنی نقش اساسی را در حفظ سلامتی بدن ایفا می کند، محققین پزشکی انتظار دارند که بتوان از این مواد به میزان وسیعی جهت مبارزه با سایر بیماریها نیز استفاده کرد. ازآنجمله‌اند «آرتریت روماتوئید»، «اسکلروزمتعدد» و حتی آلرژیها.

نحوهٔ عمل سیستم ایمنی بدن

سیستم ایمنی بدن، یك سیستم متشکل از سه بخش عمده است، که بطور هماهنگی با یکدیگر همکاری و عمل می‌نمایند. این سیستم را می‌توان به ارکستری تشبیه کرد که اعضای آن با استفاده از وسایل مختلف «موسیقی دفاعی بدن» را اجرا می‌کنند، یك بخش ارکستر، سیستم ایمنی هومورال می‌باشد که در آن گلبولهای سفید لنفوسیت B ذرات پروتئینی بنام پادتن تولید می‌کنند. پادتن‌ها خود را به سلولهای متهاجم خارجی از جمله سلولهای سرطانی، می‌چسبانند. برخی مواقع پادتن ها بطور مستقیم سلولهای مهاجم را از بین برده و بعضی مواقع باعث تحریك اجزای دیگر سیستم ایمنی می‌شوند که آنها وارد عمل شده و کار را تمام می‌کنند. (حرف B مخفف کلمه «بورسا» Bursa عضو تولید کنندهٔ این نوع لنفوسیت در پرندگان می‌باشد).

دومین بخش از ارکستر دفاعی بدن عبارتست از سیستم ایمنی سلولی، که در آن لنفوسیت‌های T (مخفف کلمه «تیموس» Thymus ،عضوتولید کننده این نوع لنفوسیت در انسان) دخالت دارند. لفنوسیت‌های T از بافتهای سازنده اجزای خون مشتق شده و در تیموس تکمیل می‌شوند. این لنفوسیت‌ها به چندین فرم شامل سلولهای «کمك کننده»،«کشنده» و «ممانعت کننده» ظاهر می‌شوند. کار این سیستم بسیار پیچیده می‌باشد. سلولهای کمك کننده، لنفوسیت‌های B را تحریك به پرولیفراسین (ارتشاح وازدیاد) و ترشح پادتن می‌نمایند. نوع دوم این سلولها، یعنی سلولهای T کشنده، سلولهای سرطانی و سلولهای عفونی شده بوسیله ویروسها را سوراخ کرده و از بین می‌برند. و سلولهای T ممانعت کننده با آزاد کردن لنفوکاین خاصی که به سلولهای کشنده چسبیده و آنها را خنثی می‌کند، عمل این سلولها را تنظیم می‌کنند. لنفوسیت‌های T کشنده هنگامی وارد عمل می‌شوند که سلولهای سرطانی، ویروس‌ها، باکتریها و سایر مواد خارجی در بدن ظاهر شوند. جهت ارتقاء مبارزه با این عوامل خارجی، سلولهای کشنده شروع به آزاد کردن مقادیر کمی اینترلوکین ـ۲ می‌نمایند، که خود این سلولهای دیگر را تحریك به تقسیم و ازدیاد می‌کند.

سومین بخش از ارکستر سیستم ایمنی شامل ماکروفاژها یا سلولهای صیاد می‌باشد، که مواد خارجی را که با آنتی بادی پوشیده شده‌اند شناسایی نموده و آنها را می‌بلعد. ولی ماکروفاژها بیشتر از یك «کیسه زباله میکرمینیاتور» هستند. آنها قادرند همچنین سلولهای سرطانی را کشته و یا آنها را به صورت هدفهایی به سلولهای T کشنده عرضه کنند. علاوه بر این، هنگامی که ماکروفاژها بطور مناسبی تحریك شده باشند، مواد توکسیك (سمی) نظیر «فاکتور نکروزتومور» (فاکتور کشنده تومور) را سنتز و ترشح می‌نمایند، که این مواد نیز عوامل متهاجم خارجی را از بین می‌برند. فاکتور محرك کلنی قسمتی از اینترلوکین ـ ۲ در این بخش ازارکستر می‌باشد. این ماده ماکروفاژها را تحریك به پرولیفراسیون می‌کند. (درست همانند اینترلوکین ـ ۲ که لنفوسیتها را تحریك می‌کند).

بسیاری از پروسه‌های انجام شده در سیستم ایمنی هنوز بکلی شناخته نشده‌اند. برای مثال تجویز اینترلوکین ـ ۲ لنفوسیتها T را تحریك به آزاد کردن اینترفرون گاما و انواع فاکتورهای

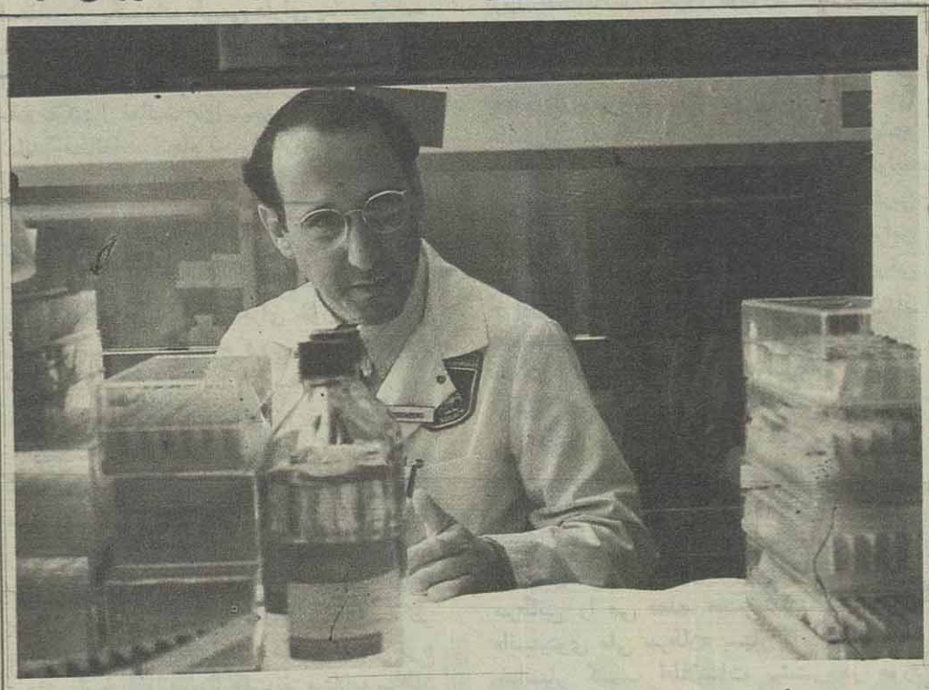

«استیون رزنبرگ»، رئیس بخش جراحی انستیتوی ملی سرطان و پیش کسوت در استفاده بالینی از اینتر لوکین ـ۲.

نکروزتومور می‌نماید. همچنین اینترلوکین ـ ۲ از طریق پروسه‌های پلکانی بیوشیمیایی باعث فعالیت یك رده دیگر از گلبولهای سفید بنام سلولهای کشنده طبیعی می‌شود، که بطور مستقیم به تومور حمله می‌کنند.

با این تفاصیل مشاهده می‌شود که سیستم ایمنی چه نقش مهمی را در مبارزه با سلولهای سرطانی ایفا می‌کند.

لنفوکاین ها

اکثر موادی را که می‌توان جهت ایمنی درمانی سرطان بکار برد متعلق به خانواده لنفوکاین ها هستند. پیشرفتهای خیره کننده در شناخت نحوه عمل سیستم ایمنی به محققین اجازه داده است تا لنفوکاین ها را شناسایی کنند. آنها اکنون قادر شده‌اند تمامی ملکولهایی که اجزای سیستم ایمنی را تشکیل می‌دهند شناسایی نموده و نحوه عمل هماهنگ آنها را درك کنند. در همان حال تکنیك مهندسی ژنتیك، استخراج اجزا، سنتز و تولید وسیع لنفوکاین ها را با استفاده از روش نوترکیبی DNA میسر نموده است. هم اکنون شرکتهای مهندسی ژنتیك «ژنتك»، «ستوس» و «ایمونکس» بر روی این پروژه ها کار می‌کنند.

خود کلمه لنفوکاین از دو کلمه «لنفوسیت» و «کاینئین» مشتق شده است، که اولی یکی از انواع گلبولهای سفید خون بوده و دومی به زبان یونانی به معنی «حرکت» می‌باشد. لفنوکاین‌ها به مقادیر بسیار کم بوسیله گلبولهای سفید خون در پاسخ به یك تحریك خارجی، نظیر ظهور سلولهای سرطانی، تولید می‌شوند. آنها از سلولی به سلول دیگر حرکت کرده و به سیستم ایمنی یادآوری می‌کنند که چگونه با این عامل مبارزه کند.

۱ ـ اینترفرون: سه نوع اینترفرون آلفا، بتاوگاما وجود دارد که از بین آنها آلفا وگاما در رده لنفوکاین ها قرار می‌گیرند، زیرا بوسیله گلبولهای سفید تولید می‌شوند. اینترفرون اولین بار در اواخر سال ۱۹۵۰ ظاهر شده و از همان ابتدا بعنوان یك داروی معجزه‌گر جهت درمان سرطانها و عفونتهای ویروسی در نظر گرفته شد.نظر به اینکه کمپانیهای مهندسی ژنتیك قادر بودند که با نوترکیبی DNA این ماده را به مقیاس وسیع تهیه کنند، لذا تولید هر سه اینترفرون به فراوانی، میسر گشته، و آزمایشات بالینی در مقیاس وسیع نیز ممکن گردید. ولی آزمایشات انجام شده به آنچنان نتایج موفقیت‌آمیزی که انتظار می‌رفت دست نیافت. «ایوان هرش»، رئیس بخش ایمونولوژی بالینی مرکز پزشکی «آندرسون» در این مورد می‌گوید: «یك موفقیت نسبی»

مشخص شده است که اینترفرون آلفا، جهت درمان سرطان سلولهای مویی سیستم رتیکولواندوتلیال Hairy cell leu Kemia (سلولهای نادری که بواسطه زائده‌های مویی شکل در دیواره‌شان به این نام خوانده شده‌اند) موثر می‌باشد. علاوه بر این اینترفرون آلفاوگاما در مقابل چهار نوع سرطان نادر دیگر نیز موثرند. از آنجمله‌اند «سارکوم کاپوزی» که بیشتر در اشخاص مبتلا به سندرم اکتسابی کاستی ایمنی (ایدز) دیده می‌شود.

۲ـ اینترلوکین: تغییرپذیرترین همه لنفوکاین ها می‌تواند اینترلوکین‌ـ۱ باشد، که در مقایسه با سایرین کارهای بیشتری را در بدن انجام می‌دهد. اینتر لوکین‌ـ۱ بوسیلهٔ بسیاری از لنفوسیت ها به داخل جریان خون آزاد شده و تولید اینترلوکین‌ـ۲ را تحریك می‌کند. حداقل دو نوع اینترلوکین‌ـ۱ وجود دارد، که بصورت آلفا و بتا نمایش داده می‌شوند. هر دوی آنها سیستم ایمنی را تحریك به ساختن لنفوسیتهایی می کنند که مواد حفاظتی یعنی پادتن ها را می‌سازند. اینترلوکین‌ـ۱ آلفا همچنین باعث پرولیفراسیون سلولهای پوست شده و خونریزی از لثه را متوقف می‌کند. بهمین دلیل تازگیها تولیدکنندگان آن به این فکر افتاده‌اند که آنرا در بانداژها، خمیردندان و پماد های درمان جوشهای صورت بکار برند.

اینترلوکین‌ـ۲ که اخیراً در زمینهٔ ایمنی درمانی سرطان بسیار مطرح بوده است، یك مادهٔ فعال کنندهٔ سیستم ایمنی می باشد

این دارو توسط محققین به سرپرستی رئیس بخش جراحی «انستیتوی ملی سرطان» ـ«استیون رزنبرگ» ـ بر روی بیماران مختلف آزمایش شده و نتایج موفقیت‌آمیزی بدست آمده است. رزنبرگ در اولین مطالعهٔ خود بر روی ۳۰ بیمار سرطانی، گزارش داد که نیمی از آنان به «رمسیون» رفته‌اند. دو تن از بیماران در عرض ۹ماه بعد از شروع درمان، کاملا عاری از سرطان شده و در ۱۳ تن دیگر نیمی از تومور خشکیده و در حدود یکماه بهمان صورت باقی مانده بود. این نوع نتایج تا کنون با کاربرد هیچیك از داروهای ضد سرطان بدست نیامده است.

اگر این محققین بتوانند با کاربرد این دارو، در ۱۰ تا ۱۵ در صد موارد نتایج مثبت کسب کنند، می‌توان آنرا بعنوان یك داروی جدید ضد سرطان در نظر گرفت.

روش رزنبرگ عبارتست از تجویز دوزهای بالایی از اینترلوکین‌ـ۲ همراه با سلولهای فعال کشندهٔ سرطان خود بیمار. وی ابتدا ۱۰ درصد از گلبولهای سفید بیمار را خارج کرده و آنرا با اینترلوکین‌ـ۲ مخلوط می‌نماید. سپس این سلولها و دوزهای بالایی از اینترلوکین را مجدداً به بیمار تزریق می‌کند. اینترلوکین‌ـ۲ باعث افزایش سلولهای کشندهٔ طبیعی بیمار می‌شود، که این سلولها شروع به حمله به تومور می کنند. این عمل با عوارض جانبی تب، لرز، بیقراری و بعضی مواقع ورم طحال همراه است. ولی این عوارض قابل تحمل بوده و هنگامی که درمان پایان پذیرد، رفع می‌شود.

مسئله‌ای که مخصوصاً، در رابطه با نتایج بدست آمده بوسیلهٔ رزنبرگ، دانشمندان را هیجان‌زده نموده، اینست که اینترلوکین‌ـ۲ بر علیه طیف وسیعی از تومورهای جامد عمل می کند (تومورهای شش، قولون و غیره). این تومورهای جامد مخرب‌ترین نوع همه سرطانها بوده و بر خلاف «لوسمی ها» (سرطانهای خون) نسبت به درمانهای موجود مقاومند.

دانشمندان درپی آنند تا بیابند چه فاصله‌ای بین تجویز اینترلوکین‌ـ۲ و درمان سرطان وجود دارد. برخی از آنان اظهار می دارند که جهت پی بردن به اینکه آیا اینترلوکین‌ـ۲ بطور دائمی سلولهای سرطانی را از بین می برد یا خیر، احتیاج به پنج تا ده سال کار روی بیماران می باشد. در برخی بیماران بعد از متوقف کردن درمان، مجددا تومورها شروع به رشد می کنند. ولی در همهٔ موارد با افزایش دوزاژ دارو، مجددا تومورها محو می شوند. ولی موضوع مهم اینست که آیا بیماران سرطانی بایستی تا آخر عمر وابسته به اینترلوکین‌ـ۲ باشند؟ (همانند بیماران دیابتیك وابسته به انسولین). و آیا این نوع درمان را می توان جهت همهٔ سرطانها بکار برد؟

پزشکان از این بیم دارند که با انتشار خبر درمان سرطان بوسیلهٔ اینترلوکین‌ـ۲، یك امید واهی را در بین مردم منتشر سازند. دانشمندان منتظرند تا نتایج بدست آمده توسط رزنبرگ، با انجام مطالعات دیگر تائید شود. علاوه بر این روش رزنبرگ پر خرج و وقت‌گیر بوده و بیمار بایستی اغلب بمدت چندین ماه در بستر باشد. سایر مطالعات انجام شده در «بیمارستان آندرسون»،«انستیتوی تومور هوستون» و سایر مراکز، امیدوار کننده بوده و دانشمندان امیدوارند که با کاربرد دوزهای کمتر اینترلوکین‌ـ۲ بتوانند به همان نتایج مؤثر دست یابند. روشی که آنها بکار می برند بدون انجام مراحل پیچیدهٔ تزریق مجدد سلولهای کشندهٔ فعال بیمار (همانگونه که رزنبرگ انجام می‌دهد)، بوده و فقط بتدریج دوز دارو را افزایش می‌دهند. با کاربرد این روش نیز تومورها چروکیده شده و در برخی موارد کاملا از بین می‌روند. اخیرا رزنبرگ شروع به تجویز دوزهای بالای اینترلوگین‌ـ۲ به تنهایی، نموده است. وی این روش را در مورد چندین بیمار بکار بسته و

«ایمنی درمانی»؛ روشی نوین در درمان سرطان

از این بیماران یك نفر بهبود نسبی یافته است.

نظر به اینکه قبل از مطرح کردن این موضوع جهت عامهٔ مردم، بایستی نتایج بدست آمده دریك نشریهٔ علمی معتبر منتشر شود، لذا رزنبرگ از مصاحبه دراین مورد خودداری نموده و فقط اظهار داشت که وی در مورد مسایلی که با اینترلوکین ـ۲ انجام داده است «هیجان زده و خوش بین» می‌باشد.

اطلاعات یافته شده در زمینهٔ تحقیقات سرطان نشان می‌دهد که نتایج رزنبرگ نه تنها پیشرو بوده، بلکه می‌تواند سنگ بنایی در پزشکی باشد: «ارتقاء موفقیت آمیز و قابل قبول بخش عمده‌ای از سیستم ایمنی بدن برای اولین بار».

تنها نتایج منتشر شده بطور رسمی، در مورد کاربرد این دارو، بوسیلهٔ گروهی در بیمارستان «بولونی» ایتالیا بوده است. سال گذشته این محققین گزارش دادند که با کاربرد دوزهای نسبتاً بالای اینترلوکین ـ۲ برروی شش بیمار دارای سرطان مثانه، درسه مورد عود کامل تومور مشاهده شده و در دو مورد ۷۰٪ عود نموده است. در بیمار ششم، که مثانه‌اش بوسیلهٔ عمل جراحی برداشته شده بود، انهدام کلی تومور مشاهده شده است. مطالعاتی که تاکنون انجام شده هیچکدام نتایجی نظیر نتایج بدست آمده بوسیلهٔ رزنبرگ و گروه ایتالیایی بدست نداده است.

«رونالد مارتلسمان» خون شناسی که یك پروژه بزرگ را با اینترلوکین ـ۲ در «مرکز سرطان مموریال نیویورك» انجام داده است، دراینباره می‌گوید: «زیبایی اینترلوکین ـ۲ در اینست که همه چیز بصورت خیلی «منطقی» عمل می‌کند، دراینجا ما عاملی داریم که تصور می‌کنیم از طرز عمل آن مطلعیم، چیزی که در پزشکی مدرن مهم است».

از طرف دیگر زیاده از حد بودن اینترلوکین ـ ۱و۲ می‌تواند اثر بدبگذارد، زیرا هردوی این عوامل باعث ایجادالتهاب (که از مکانیسمهای دفاعی بدن است و علائم آن در اشخاص «فوق حساس» شدیدتر است) می‌شوند. لذا کارخانجات سازنده در پی آنند که مادهٔ ضد آنرا تهیه کرده و جهت درمان افراد مبتلا به آرتریت روماتوئید وسایر بیماریهای اتوایمیون (خود ایمنی) همراه با التهاب، بکار گیرند. یکی از این مواد می‌تواند گیرندهٔ اینترلوکین ـ۲ (مستقر بر روی لنفوسیتها) باشد، زیرا اینترلوکین ـ۲ به این گیرنده چسبیده و آنرا فعال می‌کند. اخیرا دانشمندان یکی از کمپانیهای مهندسی ژنتیك، این گیرنده را سنتز نموده و منتظرند تا آنرا درمورد بیماران مبتلا به آرتریت روماتوئید بکار گیرند. این گیرنده‌های تصنعی در صورت تزریق به شخص، با اینترلوکین ـ۲ موجود درمقاصل شخص ایجاد کمپلکس نموده و از چسبیدن آن به گیرنده‌های سطح لنفوسیت‌ها و درنتیجه فعال شدن آنها و انجام پروسهٔ التهاب، جلوگیری می‌نمایند.

۳ـ سایر لنفوکاین‌ها: سایر لنفوکاین‌هایی ماده کرده‌اند تا در آیندهٔ نزدیك بتوانند آنرا تجویز کنند در ژاپن ماهها است که این ماده بر روی بیماران مختلف سرطانی مورد آزمایش قرار گرفته است.

فاکتور محرك کلنی می‌تواند نقش مهمی در درمان سرطان داشته باشد. درحالیکه اینترلوکین ـ۲ بطور وسیعی برروی سیستم ایمنی اثر می‌کند، برخی فاکتورهای محرك کلنی بطور اختصاصی‌تری باعث تحرك ماکروفاژها (که اینترلوکین حداقل اثر را بر روی آنها دارد) می‌شوند. بهمین خاطر بنظر می‌رسد ضعف پاسخ ایمنی ماکروفاژها می‌تواند دلیل این موضوع باشد که نیمی از بیماران در مطالعات رزنبرگ، نسبت به تجویز اینترلوکین ـ۲ پاسخی نداده‌اند.

رزنبرگ هم اکنون شروع به آزمایش فاکتور محرك کلنی وماکروفاژهای فعال شده بوسیلهٔ آن، بر روی گروهی از بیماران نموده است. آزمایش فاکتور محرك کلنی بر روی بیماران سرطانی، در برنامهٔ سال آیندهٔ این محققین قرار دارد.

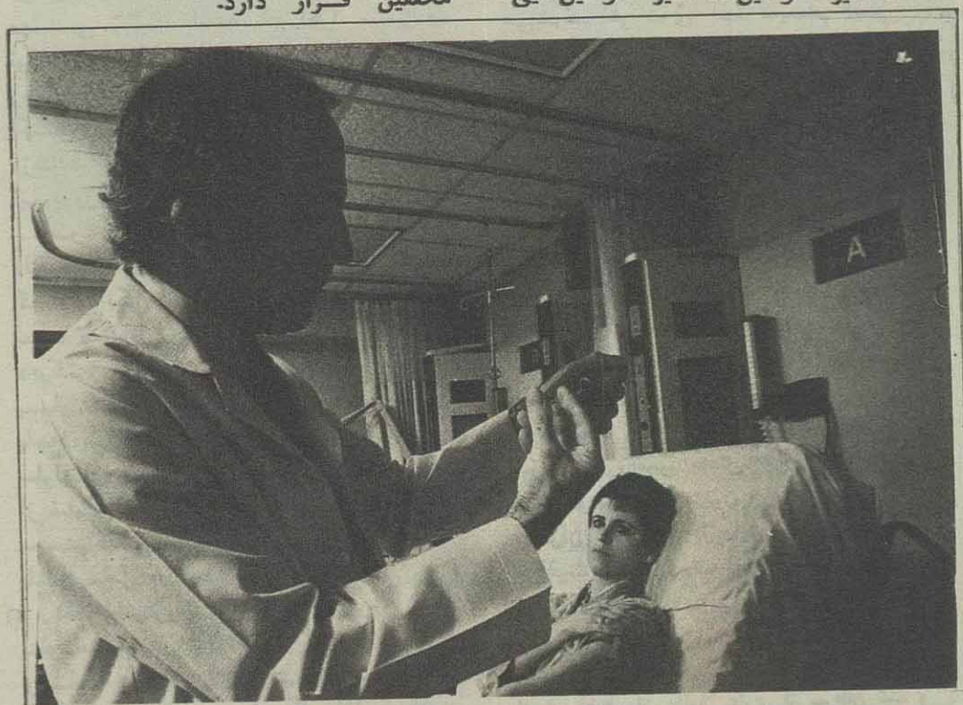

پروفسور «جردن کوترمان» از بیمارستان «آندرسون» و «انستیتوی تومور هوستون» در حال آماده سازی «فاکتور نکروز تومور» جهت تزریق به یك بیمار مبتلا به سرطان کلیه.

که تاکنون بطور تجربی مورد آزمایش قرار گرفته‌اند عبارتند از «فاکتورنکروز (مرگ) تومور» و «فاکتور محرك کلنی». با آزمایشات انجام شده در لولهٔ آزمایش و حیوانات آزمایشگاهی، مشخص شده است که فاکتور نکروز تومور باعث از بین رفتن سلولهای توموری شده، بدون اینکه به سلولهای سالم آسیبی برساند. این دارو همانند اینترلوکین ـ۲ برعلیه تمام سرطانها می‌تواند عمل کند. محققین آمریکایی شروع به آزمایش در مورد تثبیت دوزاژ بی خطر این

دورنمای «ایمنی درمانی» سرطان

میزان وقوع سرطان درافراد بالای ۴۰ سال افزایش می‌یابد، زیرا ممکن است قسمتی از سیستم ایمنی شروع به از کار افتادن نماید. دربیماران دارای سرطان‌های پیشرفته، کاهش لنفوسیت‌ها مشاهده می‌شود.

ولی سرطان افراد جوان و حتی اطفال را نیز که دارای سیستم ایمنی کامل هستند، مبتلا می‌سازد. دراین بیماران، ممکن است

سلول های سرطانی به وسیلهٔ سیستم ایمنی شناسایی و منهدم نشوند، زیرا سطح آنان آنچنان تفاوتی باسلول های طبیعی ندارد. دراین موارد با وجود کاهش پاسخ های سیستم ایمنی، به نظر می رسد که اینترلوکین ـ۲ به وسیلهٔ افزایش سلولهای T کشنده، بتواند بر سلول های سرطانی پیروز شود. ولذا هرچه اینترلوکین ـ۲ بیشتر باشد، بهتر است.

مطالعات انجام شده درانستیتوی ملی سرطان، بیمارستان عمومی سانفرانسیسکو و سایر مراکز نشان داده است که نه اینترلوکین ـ۲ و نه اینترفرون هیچ کدام نتوانسته‌اند کاری جهت بیماران «ایدز» درمراحل پیشرفته انجام دهند، زیرا سیستم ایمنی سلولی این بیماران (لنفوسیت‌های T) به وسیلهٔ ویروس خاصی کاملا منهدم می‌شوند. ولی این امید وجود دارد که لنفوکاین‌هایی نظیر انیترلوکین ـ۲ درمراحل اولیه بیماری به وسیلهٔ حفظ سیستم ایمنی، مفید باشند. درمراحل نهایی بیماری «ایدز» داروهای ضدویروسی واینترلوکین ـ۲ را می‌توان با یکدیگر به کار برد.

شکی نیست که لنفوکاین‌ها، همان گون که «مرتلسمان» خاطرنشان ساخته است، می‌توانند به طور «منطقی» و موثری عمل کنند. ولی آنچه که مهم است اینست که چگونه می‌توان این نوع درمان را عمومیت داد. محققین درپی آنند تا روش‌هایی ساده‌تر از روش رزنبرگ را جهت کاربرد لنفوکاین‌ها بیابند، زیرا روش وی مستلزم بستری شدن بیمار به مدت طولانی می‌باشد. «مارتلسمان» دراین مورد می‌گوید: «بسط دادن روش رزنبرگ، به صورت یك درمان عمومی جهت سرطان، به واسطهٔ پیچیدگی و پرخرج بودن آن، بسیار سخت است». «استفان دوزان» اضافه می‌کند: «این نوع تکنیك را فقط می‌توان درمراکز پزشکی تحقیقاتی به کار برد، نه دربیمارستان‌های عمومی».

سایر محققین با این نظریه مخالفت نموده و اظهار داشته‌اند که می‌توان از وسایل معمول جهت انتقال خون، که به طور وسیعی دربیمارستان‌ها دردسترس می‌باشد، جهت تجویز روش رزنبرگ استفاده کرده و اینترلوکین ـ۲ را همراه با سلول های کشندهٔ فعال شده به بیمار تزریق کرد. هم اکنون محققین انستیتوی ملی سرطان درپی آنند تا روش کار رزنبرگ را به صورت استاندارد درآورند، تا به وسیلهٔ پزشکان درهمه جا عمل شود. «دان لانگو» ایمونولوژیست مسئول این برنامه می‌گوید: «ما هرچه سریع‌تر روی این برنامه کار می‌کنیم».

انستیتوی ملی سرطان، برروی دو برنامه کار می‌کند. اول ابداع یك سیستم نیمه‌اتوماتیك جهت پمپاژ سلول ها به خارج از بدن جهت مخلوط کردن با اینترلوکین و سپس پمپ کردن مجدد آن به بدن. دربرنامهٔ دوم، لنفوسیت‌های آماده مصرف رامی‌توان به تعداد زیاد کشت داده و بدون احتیاج به خارج کردن سلول هایش، آن‌ها رابه وی تجویز نمود.

درکنار این تحقیقات، کمپانی‌های تجارتی مهندسی ژنتیك آیندهٔ خوبی را جهت محصولاتشان پیش‌بینی می‌کنند. «رابرت سوانسون» رئیس کمپانی «ژنتك» می‌گوید که کمپانی آنان تلاش می‌کند تا اولین شرکتی باشد که «فاکتورنکروز تومور» را تولید می‌کند. وی تاکید برتهیهٔ «فاکتورنکروز تومور» و اینترفرون گاما بجای اینترلوکین ـ۲ دارد، زیرا وی احساس می‌کند که این داروها خیلی سریع‌تر از اینترلوکین ـ۲ و به طور مستقیم برروی سلول های سرطانی اثر می‌گذارند.

کمپانی «ستوس» علاوه برتهیه اینترلوکین ـ۲، هم اکنون دست اندرکار تهیه «فاکتورنکروزتومور»، نوعی «فاکتور محرك کلنی»، و اینترفرون جهت بیماران سرطانی می‌باشد. این شرکت هم چنین درپی تهیه «ایمونوتوکسین»ها (پادتن‌های مونوکلونالی

که با روش مهندسی ژنتیك تهیه شده و با مواد توکسیك شیمیایی نشاندار شده‌اند) می‌باشد. این پادتن‌ها اختصاصی‌تر از روش شیمی درمانی سنتی، سلول های سرطانی را از بین می‌برند.

علاوه بر دو کمپانی فوق، کمپانی «ایمونکس» با سابقه چهار سال، فقط برروی لنفوکاین ها کار می کند. این شرکت فقط تحقیقات انجام داده و یکی از شرکت کنندگان در تحقیقات شرکت عظیم سویسی «هوفمان لاروش» (که با استفاده از روش توصیه شده ایمونکس، اینترلوکین ـ۲ تهیه می کند) می باشد.

یکی از ۷ نوع فاکتور محرك کلنی، که بوسیله شرکت «ایمونکس» تهیه شده است، بزودی بوسیلهٔ شرکت «بهرینگ» (یکی از نمایندگیهای «هوخست»)، برروی بیماران سرطانی در اروپا آزمایش خواهد شد. ایمونکس همچنین درحال تحقیق جهت کشف فاکتورهایی است، که بتوانند باعث ازدیاد لنفوسیت های B شوند. انتظار می رود که تهیه این فاکتورها مرحله جدیدی ازتهیه لنفوکاین ها باشد.

بسیاری دیگر از کمپانیها در آمریکا، ژاپن و اروپا برروی لنفوکاین ها کار می کنند. کمپانی کوچك «اینترلوکین ـ۲» واقع در ویرجینیا، اینتر لوکین ـ۲ طبیعی را از سلولهای خون استخراج می کند. ولی اکثر شرکت ها باروش نو ترکیبیD.N.A کار می کنند، زیرا بااین روش می توان مقادیر وسیعی لنفوکاین تهیه نمود.

امروزه ازهر پنج نفر آمریکایی، یکنفر بواسطه سرطان از بین می رود. حتی اگر لنفوکاین‌ها بتوانند نیمی از امیدهای این بیماران رازنده سازند، آنان در مقابل آینده خوشحال کننده‌ای قرار خواهند گرفت. و این هنگامی امکان پذیر است که از حدّ تحقیقات بالینی پا فراتر نهاده و عمومیت پیدا کند.

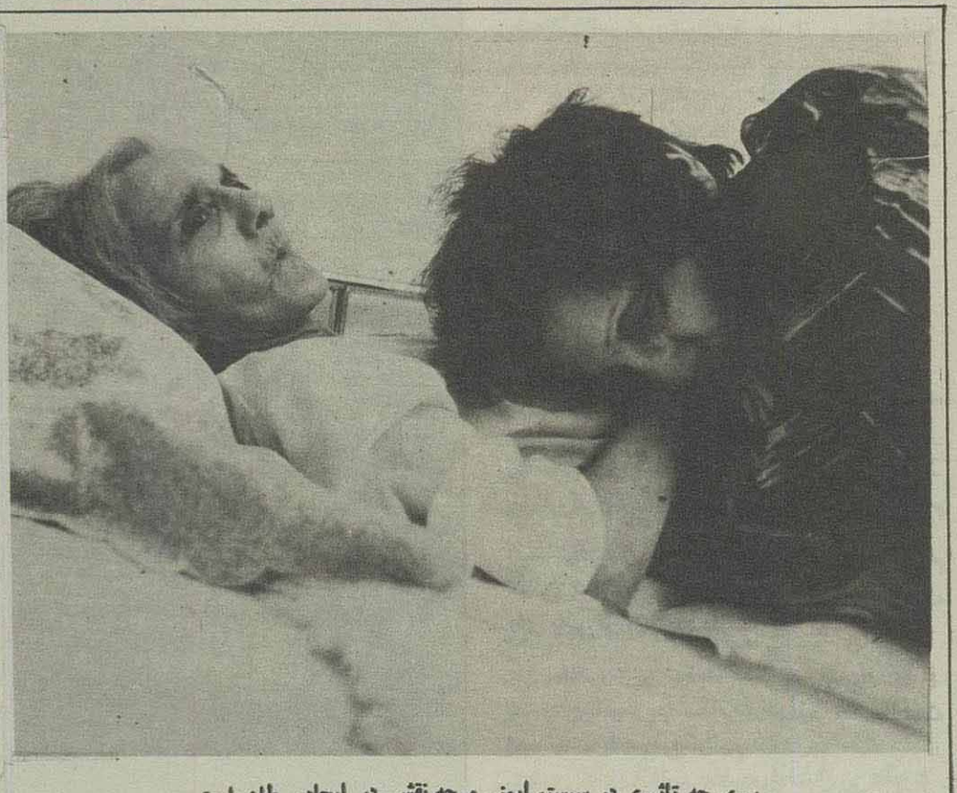

پیری چه تاثیری در سیستم ایمنی و چه نقشی در ایجاد سرطان دارد؟

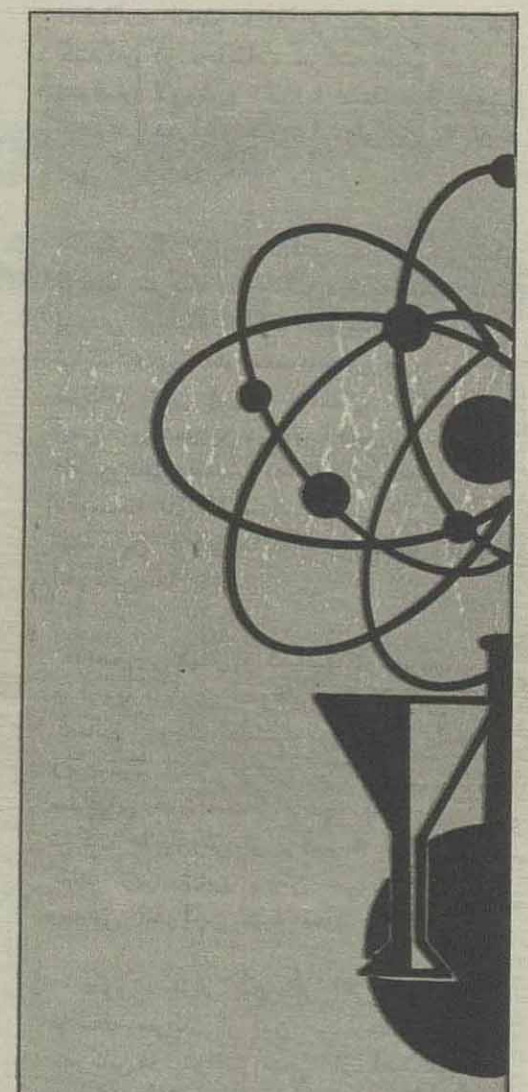

دانش شیمی در دوران ما

دکتر عیسی یاوری
انستیتوی شیمی، دانشگاه مازندران، بابلسر

پیام علوم

اشاره: دانش شیمی از علوم پایه‌ای است که از دیرباز در صحنه علوم مطرح بوده است. در زمانهای دور کیمیاگران جهت تبدیل مس به طلا بسیار کوشیدند. درست که آنان به اکسیر اعظم دست نیافتند ولی زحمات آنان پایه‌ای شد جهت علم شیمی که هم اکنون در هر رشته از علوم تجربی جای پایی از آن وجود دارد.

مطالب زیر توسط دکتر عیسی یاوری از انستیتوی شیمی دانشگاه مازندران، تهیه و تدوین شده است. با هم می‌خوانیم.

«اطلاعات علمی»

دانش شیمی، بمثابه یک علم تجربی، در میان سایر دانش‌ها جایگاه ویژه‌ای دارد، زیرا نام آن با نام صنایع مربوطه‌اش یعنی صنایع شیمیائی همراه گشته است. گرچه «صنایع فیزیک» و یا «صنایع زیست‌شناسی»، مفاهیمی شناخته شده نمیباشند، عمر صنایع شیمیائی به عمر خود شیمی میرسد. آنچه که امروزه به نام دانش شیمی شناخته میشود، صورتی علمی و تکوین یافته از پویش‌های گذشتگان است که از دوران باستان تا دو سده اخیر جریان داشته ودر تاریخ علم از آن با نام کیمیاگری (شاخه‌ای از حکمت طبیعی) یاد میشود. لغت کیمیا به معنای اختلاط و امتزاج، ریشه یونانی دارد و نام یکی ازعلوم خفیفه پیشینیان بوده وان صنعتی

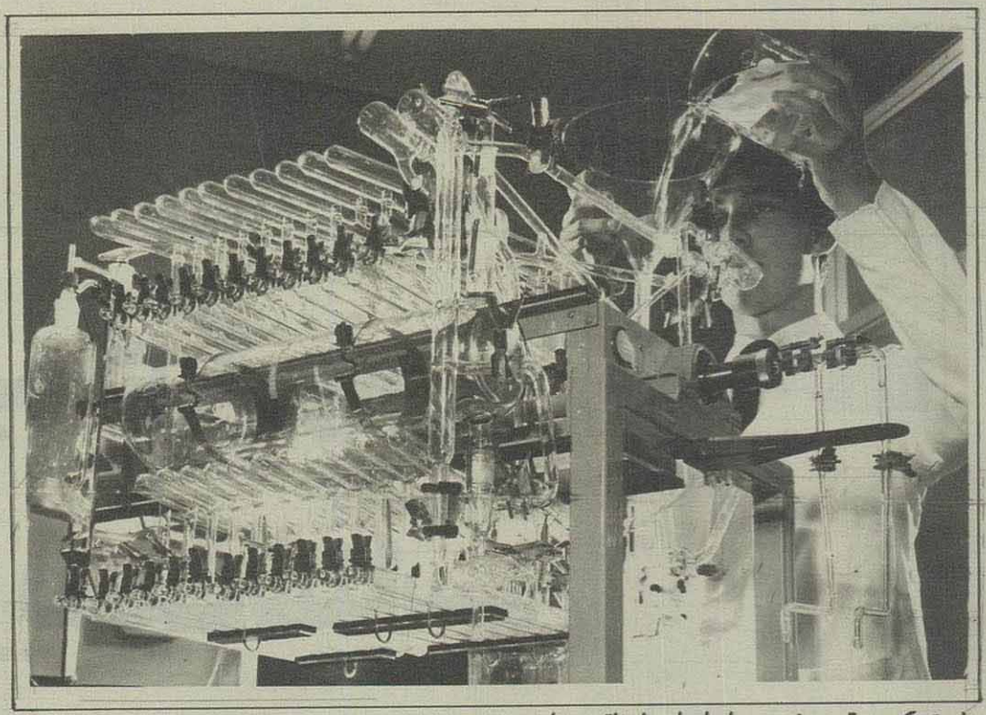

است که معتقد بودند بوسیله ان اجساد ناقص را به مرتبه کمال توانند رسانید، مثلا، قلع و مس را به نقره و طلا تبدیل کنند.

موضوع دانش شیمی، تجزیه و ترکیب مواد است. در شیمی گسترش مرزهای دانش از راه مطالعه و بررسی ویژگیها، ترکیب و ساختار ماده و تکوین وکنترل آزمایشگاهی فرآیندهای شیمیائی، به منظور رسیدن به هدفی خاص، مورد نظر است. گسترش دانش شیمی دردو سده اخیر به صورتی بوده است که حجم اطلاعات علمی به دست آمده در سی سال اخیر، بیشتر از تمام اطلاعات بدست آمده در تاریخ مکتوب بشر میباشد. آهنگ پیشرفت علمی در دوران ماچنان است که هر ۱۰ سال یکبار حجم اطلاعات علمی موجود ۲ برابر میگردد.

یکی از ویژگیهای علوم جدید امکان دسترسی پژوهشگران به دستاوردهای علمی و فنی یکدیگر است. علم میراث مشترک بشریت است و هرانسان پژوهنده‌ای پای برشانه‌های اسلاف خود میگذارد و از آن جایی آغاز میکند که دیگران فروهشته‌اند. بهمین دلیل، دسترسی مستمر به آثار پژوهشگران گذشته و معاصر، شرط لازم برای گسترش مرزهای دانش است.

پیش از این، برخی از اندیشه وران و فلاسفه دوران باستان، بطور شهودی به اظهار نظر درباره اجزاء تشکیل دهنده گیتی پرداخته بودند. از آنجمله میتوان از دموکریتوس که میگفت: «گیتی از اتمها و خلاء آغاز میشود..... هیچ چیز از عدم پدید نمیآید و هیچ چیز معدوم نمی‌شود... اتمها، که بیشمارند، عالم را در برگرفته و چون گردبادی درچرخشند وبدین شکل، کلیه ترکیبات آفریده میشوند.» و یا از ارسطو، که میگفت: «ماده پیوسته است و چهارعنصر اصلی باد، خاک، آب و آتش، گیتی را پدید آورنده‌اند»، یادنمود. این گفته‌ها ناشی از تجریدات انتزاعی بودند و در آن دوران، نه ارسطو و نه دموکریتوس، امکان اثبات نظریه خود و یا رد نظریه دیگری را در اختیار نداشتند. از آنجا که نظریه ارسطو ساده‌تر و گیراتر بود، ظاهرا پیروز گردید و بیش از دوهزار سال لازم بود تا ازمایشهای علمی دانشمندی مانند دالتون، اسباب اثبات نظریه‌های دموکریتوس را فراهم سازد.

در تمام دوران قرون وسطی، تلاش‌های کیمیاگران برای دستیابی به اکسیراعظم و تبدیل مس به طلا ادامه یافت. در این میان، سهم دانشمندان اسلامی در حفظ گنجینه دانش بشری و اعتلای آن، سزاوار ستایش است. کیمیاگران مسلمان، همچون، خالدبن یزید، جابربن حیان، رازی و دیگران توانستند کیمیاگری را، تا حدودی، از حالت رمز و راز بیرون آورند و به آن اعتبار فراوان بخشند. کتابهای جابرو رازی، قرنها در مراکز علمی مسلمانان، و تا سه قرن پیش در دانشگاههای اروپا، تدریس میشدند. البته، درسده‌های میانی اوضاع اروپا چندان برای اهل علم مساعد نبود. زیرا، برخلاف اسلام که میشر علم و دانش بود، کلیسای کاتولیک بسیاری از اندیشه‌وران را بجرم ابراز مسایل علمی که ظاهرا با آموزش اسکولاستیک کلیسا و فلسفه ارسطو مطابقت نداشتند، به محاکمه کشید و در آتش افکند. گوئی زبانحال دانشمندان آن روزگار چنین بوده است:

اسرار جهان، چنانکه دردفترماست
گفتن نتوان، که آن وبال سرماست

تدوین دانش شیمی در دوسده اخیر، مدیون تلاشهای دانشمندانی همچون لاوازیه، پریستلی، جوزف بلاک، لامونسف، دالتون، برزلیوس، پرکین، مندلیف، وانتهف، پاولینگ و دیگران بوده است، که توانستند به سلطه دوهزارساله اندیشه‌های ارسطویی نقطه پایان گذارند.

دانش شیمی دردوران ما به شاخه‌های گوناگونی تقسیم میگردد که از آنجمله میتوان، شیمی الی، شیمی فیزیک، شیمی معدنی وشیمی تجزیه را نام برد، که هریک به سهم خود، شاخه‌های کوچکتری را شامل هستند. برخلاف دانش صنعتی یا مهندسی شیمی، به بهره‌گیری از دانش و تکنولوژی موجود برای تکوین و توسعه فرآیندهای و طراحی عملیاتی واحدهای تولیدی نیمه صنعتی، به منظور انجام تغییرات فیزیکی یا شیمیائی، میپردازد. یعنی، مهندس شیمی نقش مترجم تکنولوژی تکوین یافته توسط شیمیست را بعهده دارد ودر این ترجمه و انتقال بر معیارهای اقتصادی تکیه مینماید.

پیشرفت سریع دانش شیمی درسده بیستم، ناشی از پیشرفت‌های حاصل در دانش فیزیک، گسترش ارتباطات علمی، کاربرد اسلوبهای ریاضی و ابزارهای فیزیک و، همچنین، استفاده از کامپیوتر بوده است. در دوران ما، بیش از ده هزار نشریه علمی شیمی درسراسر جهان به انتشار دستاوردهای علمی در این شاخه از دانش سرگرمند (در سال ۱۹۸۰، شمار مقالات علمی وبدیع شیمی از مرز ۵۰۰ هزار گذشت). با این حال، علم شیمی هنوز دوران کودکی خود را میگذراند و سده‌های چندی باید سپری گردد تا دوران بلوغ آن فرارسد، یعنی به مرحله‌ای از رشد برسد که اکنون دانش ریاضی ودانش فیزیک در آن مرحله قرار دارند.

در شیمی، همچون سایر دانش‌های طبیعی، بدنبال شناخت پدیده‌های واقعی هستیم و در هر دورانی به تناسب ابزاری که بکار میبریم، بازتابی از واقعیت این پدیده‌ها در ذهن ما نقش میبندد، که حقیقت خوانده میشود. هرچه ابزار مشاهده و سنجش و روشها و اسلوبهای پژوهش پیشرفت نمایند و کاملتر گردند، رازهای نهفته‌تری برما آشکار خواهند شد و آنگاه میتوانیم در پرتو آن دانسته‌ها، پرسش‌های دقیقتری را در باره شناخت پدیده مورد نظرمان مطرح سازیم و، سپس، به جستجوی پاسخها بپردازیم:

هم سئوال از علم خیزد هم جواب
همچنان که خار و گل از خاک و آب

در اینجا این پرسش پیش میآید که آیا علم میتواند ما را بجایی رهنمون گردد که همه حقیقت را درباره یک پدیده دریابیم؟ پاسخ این سئوال منفی است. زیرا، مشکل بتوان گفت که کدام یک بیشتر شایسته تحسین است، معرفت ما، یا جهل ما، واقعیت عینی را همچون صندوقی در بسته و سیاه رنگ میتوان دانست که اگر یکنفر یا یک نسل به گشودن آن توفیق یابد، درون آن چیزی نیست، مگر صندوقی دیگر، که هرچند کوچکتر ولی رنگش تیره‌تر و گشودنش دشوارتر میباشد، و شمار این صندوقها لایتناهی است (علم ما، مدخلی است برجهل ما)، به گفته نظامی:

ما که در پرده ره نمیدانیم
نقش بیرون پرده میخوانیم

منابع شناخت در دانش شیمی عبارتند از: (۱) تعقل منطقی، (۲) تجربه علمی، (۳) ایمان و الهام قلبی. البته، اثبات گرایان (پوزیتویست‌ها)، تنها تجربه را منبع واقعی معرفت میدانند و منکر ایمان و الهام قلبی هستند. اما الهام به معنای کشف مطلبی مجهول از طریق ناخودآگاه و بدون ادراک مسیر استدلالی و احتجاجی یک حکم، که نتیجه تمرکز شدید مغز، حتی بحال ناخودآگاه برای حل مسئله میباشد، مورد تائید گروه کثیری از طالبان علم قرار دارد.

نظری بر سیمای کنونی زیست‌شناسی بویژه ژنتیک مولکولی

(قسمت اول)

● از: دکتر محمدرضا نوری دلوئی
● عضو هیأت علمی دانشکده پزشکی دانشگاه تهران

اشاره: در شماره‌های دوم، سوم و چهارم مجله اطلاعات علمی بترتیب مطالبی تحت عناوین: «اصول کلی دست‌ورزی ژن یا «مهندسی ژنتیک» و اهم کاربردهای آن»؛ «دریچه‌ای بر شگفتیهای دنیای سرطان» و «ژنهای سرطانزا»، از نظر خوانندگان گرامی گذشت. از آنجا که مطالب مذکور بویژه نوشته‌ی مربوط به «مهندسی ژنتیک» (که خود، خلاصه‌ای از سمیناری بود که قبلاً توسط اینجانب ایراد گردیده بود)، برروی هم، به گونه‌ای فشرده ارائه شد. به گمان نگارنده، برای آن دسته از خوانندگان عزیزی که کمتر با مبانی ژنتیک و بیوشیمی به طور اعم و ژنتیک مولکولی به طور اخص آشنایی دارند، احتمال می‌رود که ـ بدلیل عدم فرصت برای ارائه برخی از مقدمات لازم ـ درحد معقول قابل استفاده نبوده باشد. از اینرو برآن شدیم طی چند نوشته و در واقع با نظری اجمالی بر سیمای دنیای زیست‌شناسی بخصوص ژنتیک مولکولی درزمان حاضر، که بدون تردید، نکات جالب و هیجان‌انگیز بیشماری را در خود گنجانیده است، ضمن ارائه مطالبی دراین زمینه‌ها، به طور منطقی نسبت به برخی از مطالب نوشته‌ی مربوط به «مهندسی ژنتیک» نیز، برخوردی نسبتاً بنیادی، فراگیر و درحدامکان ساده داشته باشیم. تا همچنین، زمینه‌ی مناسبی برای استفاده بیشتر از مطالب فشرده‌ای که قبلاً تقدیم گردیده است، فراهم آید. لازم به ذکر است منابع مورداستفاده را در شمارهٔ آینده و یا یکجا در پایان این سلسله نوشتار خواهیم آورد.

نگارنده

زیست‌شناسی سال ۱۹۸۵ نسبت به زیست‌شناسی در گذشته‌ای نه چندان دور و حتی نسبت به آنچه که فقط در ده سال قبل مطرح بوده به طرزی خارق‌العاده تغییر، تحول و «تکامل» حاصل کرده و متفاوت گردیده است. بدیهی است انتظار بوده و هست که زیست‌شناسی چون علوم تجربی مشابه دیگر پیوسته دستخوش تغییر و تحول قرارگیرد، اما سالهای پس از ۱۹۵۰ بویژه، دورانی است که در اثر مطالعات عمیق و بررسیهای ژرف مرزهای این علم و یافته‌های مربوط به شناخت طبیعت به نحوی محیرالعقول گسترش یافته است. این حقیقت درمورد بعضی از رشته‌های زیست‌شناسی نظیر بیوشیمی و ژنتیک مولکولی بویژه آشکار و غیرقابل انکار است.

فنون و روشهای فراوان تحقیقاتی که قبلا دسترسی برآنها حتی در تصور هوشمندترین محققان این رشته نمی‌گنجید، هم اینک امری کاملاً عادی تلقی می‌شود. درحال حاضر زیست‌شناسی جدید با توصیف مولکولها و دست‌ورزی آنها بسیار فراتر از مرزهای صرفاً آزمایشگاهی به پیش رفته است و تجربیات قوی آن، در عرصه‌های وسیع علم جایی والا برای خود بازنموده است. این «پیشرفتها» که بی‌گمان و بدون اغراق در نوع خود بسیار «برجسته» بوده است، موجبات تأسیس و تثبیت

فن آوریهای زیستی ـ صنعتی بسیاری را بسرعت فراهم ساخته و مهمتر اینکه مسیر دید و اندیشه مردم را عموماً و پویندگا مربوطه را خصوصاً نسبت به مفاهیم زیست‌شناسانه درباره‌ی موجودات زنده ـ از باکتری گرفته تا انسان ـ تغییر داده است.

زیست‌شناسی («مطالعه و بررسی جنبه‌های مادی و اختصاصات موجودات زنده») در معنای «کلاسیك» و گذشته خود، برروی هم، دانشی توصیفی به شمار می‌رفته است. و براساس مشاهده و تجربه بیشتر به خصوصیات ساختمانی و رفتاری موجودات در سطوح بزرگ یا میکروسکپی می‌پرداخته، انواع گوناگون و بیشمار آنها را شناسایی، رده‌بندی و شمارش می‌نموده و به طور کلی مسایلی ازاین قبیل را مورد بررسی قرار می‌داده است. بعبارت دیگر، بواسطه ابتدایی بودن ابزارهای مطالعاتی یعنی بواسطه اینکه هنوز ابزارهای قوی بمیدان نیامده بود، طبعاً به جای پرداختن به بررسی (نسبی) مکانیسمهای علّی «حیات» به توصیف معلولهایی همچون صفات عمومی و خصوصیات ظاهری موجودات (فنوتیپ انواع) کفایت می کرد. به طور مثال برای سالیان دراز یك محق عمر خود را به مشاهده انقباض یك ماهیچه یا توسعه یك جنین و مسایلی از این قبیل صرف می‌نمود و چنین روندی به تنهایی کلیدهای لازم برای درك واقعی مکانیسمهای علّی را در فرآیندهای زیستی به دست نمی‌داد. البته این سخن بدین معنی نیست که از اهمیت یافته‌های تجربی تحقیقاتی گذشتگان غافل شده باشیم.

درهرحال، دراثر پیشرفتهای حاصله در روشهای مطالعاتی متداول در علوم زیستی ـ روشهایی چون بررسی شکل و ساختمان ماده زنده و روشهای بیوشیمیایی، ژنتیکی و فیزیولوژیکی ـ و همچنین ابداع و توسعه روشها و فنون قوی و جدید، توانایی محققان تا اندازه‌ی چشمگیری افزایش یافت. به طور مثال با ابداع و توسعه فنون میکروسکپی قوی‌تر، فرصتهای مغتنم فراوانی مهیّا شد تا اندامکهای سلولی (اورگانلها) و یا زیرسلولی در پهنه وسیعی مورد رویت و شناسایی قرارگیرند.

با ابداع میکروسکپ الکترونی، مشاهدات در سطوحی بمراتب ریزتر و ظریف‌تر فراهم گردید، به نحوی که پژوهشگر را قادر می‌ساخت تا ساختمان ظریف سلولها و دقایق و اجزای بسیاری از آن را بدقت بالایی مشاهده نماید. این پیشرفتها به طرزی فزاینده موجب مشاهده ساختمانها و فرآیندهای دیگری گردید که البته هنوز مکانیسمهای موجد آنها، بلاجواب مانده بود.

سرانجام روشن گردید مکانیسمهای «نهایی» که موجبات فرآیندهای زیستی را مهیّا نموده‌اند، وابسته به عمل مولکولهای خاصی است که در درون و برون سلول قراردارند. پیشرویهای خیره کنندهٔ بعدی بسیاری از رمز و

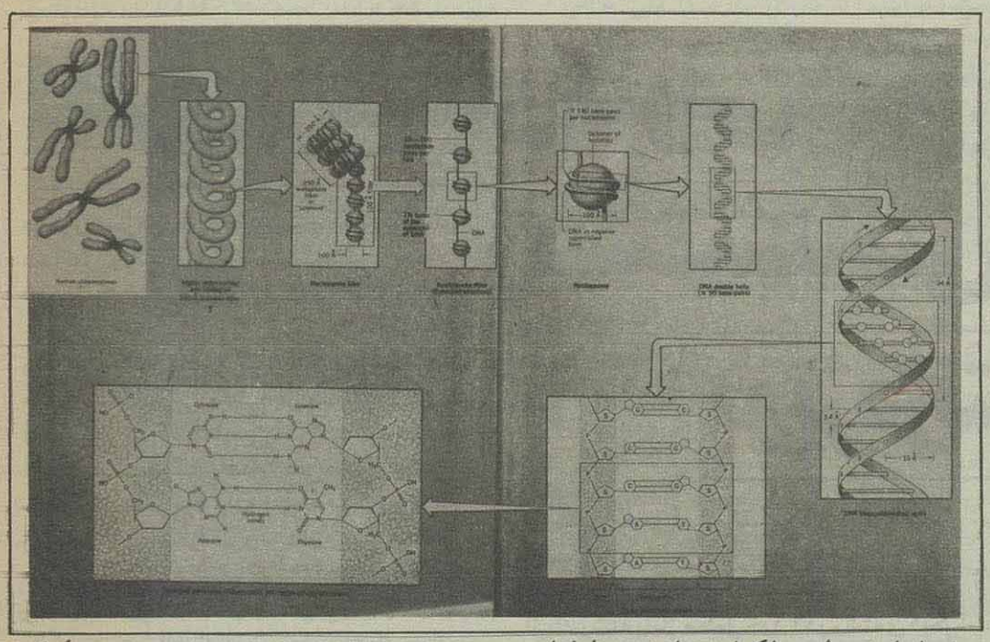

رازها را در سطح مولکول عریان نمود. اما باید اذعان داشت که هنوز عناصر بیشمار غیرمرئی و «خارق‌العاده» ریز وجود دارند که مشاهده سیما و ساختمان آنها و بویژه دستیابی تحلیل گرانه بر دقایق ساختمانی‌شان، نیازمند به ابداع فنون و روشهائی کاملا قوی‌تر از روشهای موجود است. درهرحال، حاصل اینهمه دستآوردها به گونه‌ای انکارناپذیر برپیچیدگی پرمعنا و هدفدار دنیای زیست‌شناسی دلالت دارد و برچیزی که به آن «زندگی[1]» می گوئیم تأکید می کند.

مناسب است گفته شود بدلیل گستردگی بیش از حد زیست‌شناسی مولکولی در عصرحاضر، دراین سلسله مقالات کوتاه و محدود، خواهیم توانست تنها برخی از مهمترین مسایل مربوط را بازگو نماییم.

دربین شمار کثیر مولکولهای زیستی موجود در سلول زنده، سه نوع اساسی آن که عبارتند از: اسید دزوکسی ریبونوکلئیك (DNA)، اسید ریبونوکلئیك (RNA) و پروتئین، بویژه بدلیل نقش و اهمیت کلیدی‌شان، بیش از همه توجه محققان را به خود جلب نموده است. مولکولهای درشتی ـ به صورت «پلیمرها[2]» یا بسپارهای خطی ـ که از واحدهای مشابه ـ «مونومر[3]» یا تکپار ـ ساخته شده‌اند.

از میان ماکرومولکولهای مذکور، پروتئین، نخستین مولکولی بود که تا حوالی بیست سال قبل، بیشترین تعلق خاطر پژوهشگران را به خود اختصاص داده بود. دلیل این امر (درآن ایام) روشن بود: بافتهای تخصص یافتهٔ معینی مقادیر بالایی از یك نوع پروتئین را درخود گرد آورده‌اند. سلولهای قرمزخون تقریباً واجد هموگلوبین خالص‌اند، غضروف و مو به طور عمده و بترتیب دارای «کلاژن[4]» و «کراتین[5]»اند. علت آنکه بیوشیمیستها (زیستشیمیدان‌ها) ابتدائا به مطالعه پروتئینهایی اینچنین پرداخته‌اند، دسترسی برفنونی بود که آنها را قادر می‌نمود تا اینگونه پروتئینها را در شکل خالص استخراج نمایند. تهیه خالص این مواد، مقدمات و زمینه‌های مناسب را برای مطالعات (بیشتر) بعدی مُهیّا ساخت.

بتدریج که روشهای تجربی جدیدتر و دقیق‌تر از پیش برای استخراج مواد پیچیده‌ی شیمیایی یکی پس از دیگری ابداع گردید، امکان تهیه خالص پروتئینهایی که در مجموعهٔ پیچیده‌ی شیمیایی سلول زنده در مقادیر بسیار جزیی حضور دارند فراهم آمد. درپی آن، تحقیقات وسیعی حول و حوش پروتئینهایی که نقش آنزیمی دارند و در فرآیندهای عظیم متابولیسم سلولهای زنده، چند هزارواکنش بیوشیمیایی را «کاتالیز» می‌نمایند، انجام گرفت. از آنجا که امکان انجام بسیاری از این گونه فعل و انفعالات را می‌توان بسهولت در یك لولهٔ آزمایش (باحضور عوامل و مواد مناسب در آن لوله آزمایش) فراهم ساخت، این مطالعات به نحوی مطلوب و موفقیت‌آمیز به ثمر رسید.

مطالعات روی پروتئین، در خلال بیست و پنج سال گذشته، تدریجا از مرکزیت توجه محققان خارج گردید و جای خود را به مطالعات فزاینده‌ای روی مولکولهای درشت دیگر چون RNA و DNAسپرد (درابتدا بیشتر RNAو درسالهای اخیر بویژه DNA).

این گرایش (که بهتر است بگوییم جایگزینی) دودلیل عمده داشت: دلیل نخست به حقایق عظیم مکشوف در زمینه‌ی بیوشیمی پروتئینها مربوط می‌شد. دراین مورد بهتر است با ذکر یك مثال مطلب را تفهیم کنیم: اگر مجموعه پروتئینها را (که در سلول بحالت نسبتا اشباع است) چون جنگلی انبوه در نظر بگیریم. بدیهی است فقط مطالعه انتزاعی و مجرد «احوال» هریك از پروتئینها (که در واقع مطالعه تك تك درختان سازنده جنگل است) کافی نیست، بلکه باید به مجموعه فکر کرد و رابطه‌ها را نیز، درنظر گرفت و دقایق (مولکولی) مقایسه‌ای را شناخت. با تصور این مثال سؤالات کلیدی چندی مطرح است از جمله: به طور مشخص، چه چیزی (به طور نسبی)

نظری بر سیمای کنونی زیست‌شناسی

بویژه ژنتیک مولکولی

مسئول سازماندهی، نظم بسیار دقیق، جایگاه مشخص و صف‌آرایی بسیار پیچیده و حساب شده ساختمانی و فرآیندی پروتئینهاست؟

پاسخ چنین سؤالی به روشنی در مجموعه‌ی پروتئینها (مثال فوق) قرار نداشت، بلکه بعداً معلوم شد که این پاسخ در مطالعه ژنتیک اسیدهای نوکلئیک یعنی موادی که حاصل اطلاعات وراثتی هستند، مستتر است. خصوصیات موجود زنده تماماً متکی برمادهٔ وراثتی است. و از اینرو بزبان زیست‌شناسی ماده‌ای به این اهمیت وجود ندارد. زیرا علاوه برتعیین دقیق ساختمان و عمل پروتئینها، واجد کلیّه‌ی دستورالعملهای مربوط به اعمال حیاتی و فرآیندهای زیستی موجود زنده نظیر رشد، تمایز، تقسیم و تولید مثل است. و گزافه نیست اگر گفته شود «مولکول DNA مرکز ثقل و قلب تپندهٔ علوم زیستی» است.

دلیل دوم، نقش کلیدی و مرکزیّتی است که اسیدهای نوکلئیک و بویژه مولکول DNA درتحقیقات «تکنولوژی مهندسی ژنتیک» به خود اختصاص داده‌اند. درخلال ده سال گذشته زیست‌شناسان آموخته‌اند که چگونه به دست‌ورزی DNA بپردازند. مولکول DNA را می‌توان به صورت قطعات جداگانه درآورد و درآن جرح و تعدیل دلخواه صورت داد و دوباره آن را گِرد هم آورد. می‌توان از آن نسخه‌های بیشمار تهیه نمود. همینطور می‌توان از روی DNA مولکول RNAایجاد نمود و همینطور از روی RNAمولکولهائی پروتئینی را تهیه کرد که دارای ساختمان و اندازه دلخواه محقق باشد و قس‌علیهذا.

هدف اصلی تجربی در این گونه «دست ورزیها» تحقق گردیدن امر «کلونینگ ژن»هاست. موضوعی که بیشتر از هرعامل دیگری، سیمای زیست‌شناسی را تغییر داده است.

از نظر تاریخی «تکنولوژی گلونتیک ژن»ها و فنون مشابه آن با کشف الگوی مارپیچ دورشته‌ای DNA درسال ۱۹۵۳ توسط «واتسون» و «کریک» پی ریزی شد. این الگو که بدون تردید شاخص‌ترین (و یا دست کم از معدودترین) تحولات عظیم حاصله در زیست‌شناسی است. عملاً مقدمات آن در حوالی دهه ۱۹۴۰ برای ارائه به جهان علم مُهیّا گردید یادآور می‌شویم که ساختمان اسیدهای نوکلئیک پرپایه ترکیب فسفات، قند و بازهای آلی ـ نوکلئوتیدها ـ بناگردیده است.

برابر الگوی مذکور هررشته‌ی این مولکول، زنجیره‌ای نوکلئوتیدی مشتمل بر بازهای چهارگانه: آدنین (A)، گوانین (G)، تیمین (T) و سیتوزین (C) می‌باشد. این بازها از نظر شیمیایی به دوگروه تقسیم می‌شوند: دوبازِ نخست بنام بازهای پورین و دو بازِ آخر بنام بازهای پیریمیدین خوانده می‌شود. مولکول A از یك رشته با باز مکمل خود T در رشته‌ی دیگر، توسط دو پیوند هیدرژنی متصل می‌شود. همینطور مولکول G از یك رشته با باز مکمل خود C، در رشته‌ی دیگر، از طریق سه پیوند هیدرژنی اتصال می‌یابد. دورشته، بدینسان مکمل یکدیگرند. بدیگر سخن، توالی نوکلئوتیدی موجود در یك رشته، توالی نوکلئوتیدی رشته دیگر (مکمل) آن را تعیین می‌کند. درواقع، اطلاعات وراثتی به صورت نوع، تعداد و ترتیب بازهای موجود در مولکول DNA حفظ می‌شود و بنابراین وقتی که با این ترتیب متنوع و درعین حال متغیّر، «بازها» بتوانند دریك مولکول DNA به دنبال هم ردیف شوند (توالی بازها)، عملاً اشکال بیشمار و متفاوت از مولکولهای DNA (و درنتیجه پروتئینهای حاصله) را رقم می‌زنند.

به هرحال با یك مرور گذرا ولی مستدّل برنامه‌ریزی منظم و حساب شده در توالی نوکلئوتیدی زنجیره‌های دوگانه مولکول DNAذخیره شده است. برطبق آن اعمال متعدد و متنوع DNA(همانندسازی، رونویسی، پروتئین‌سازی و... ـ درتمام موجودات زنده باستثنای برخی از ویروسهای معین ـ) انجام می‌یابد. به طور مثال در مورد همانندسازی که از مختصات اساسی و ضروری ماده وراثتی است و یکی از عملکردهای تعیین کننده در فرآیند انتقال صفات وراثتی به حساب می‌آید، الگوی موردبحث به نحوی مستدّل انجام آن را توضیح می‌دهد. فرآیندی که به صورت «نیمه محافظه کارانه[۶]» انجام می‌گیرد، یعنی که زنجیره‌های اصلی DNA از هم جدا گردیده و هریك بعنوان الگویی برای ایجاد زنجیره‌ای جدید به کار گرفته می‌شود. همینطور دستورالعمل سنتز پروتئینی در مناطق معینی از مولکول DNA ذخیره است که بموقع خود تظاهر می‌کند و در اینصورت نخست (در هسته سلول) مولکولهای RNA پیك از آن رونویسی می‌شود و سپس DNA پیك (درسیتوپلاسم) خود الگوی سنتز پروتئین موردبحث می‌گردد، یعنی در واقع «نظام توالی بازهای آلی» به صورت توالی RNA پیك و سپس پروتئین مربوطه ترجمه می‌شود.

اعمال مذکور و اعمال ناگفتهٔ فراوان دیگر که همگی در اثر همکاریهای پیچیده و حساب شده بوسیله عوامل متنوع و متعدد صورت می‌گیرد با خواص برخاسته از الگوی مارپیچ دورشته‌ای DNA به طوری منطقی قابل تبیین است. در واقع مولکول DNA که می‌تواند در چندین شکل و حالت وجود داشته باشد (از جمله شکل معروف کشف شده توسط «واتسون» و «کریك» شکل B آن است) از جهات مختلف شیمیایی و ساختمانی یکی از چندجانبه‌ترین مولکولها (بلحاظ جنبه‌های عملی و تجربی) به شمار می‌آید.

با آنکه بعداً به مناسبت‌های لازم به برخی از خصوصیات مهم مولکولهای سه گانه: DNA، RNA و پروتئین اشاره خواهیم کرد، در اینجا بیان چند نکته ضروری بنظر می‌رسد:

پروتئینها، که گفته شد کلید معماری آنها نیز در دست ژنهاست، مانند مولکول DNA، برالگوی DNA (همچون موارد معدود فوق و موارد فراوان دیگری که در اغلب کتب زیست‌شناسی موجود بوده و در اینجا نیازی به تکرار آن نیست) معلوم می‌شود که الگوی مذکور، از کارایی و اثرات بسیار قوی و فراگیر عملی برخوردار است. زیرا خصوصیات ناشی از این الگو بصراحت پاسخگوی مسایل فراوان و مهم وراثتی است. درتمام سلولهای موجودات زنده اطلاعات و دستورالعمل‌های وراثتی با

*** براساس تحقیقات جدید داستان سازماندهی ژنها در موجودات «پیشرفته» از پیچیدگیها و عظمتهای زیادی برخوردار است. و ظاهراً «کتاب ژنها» دیگر یك مجموعه‌ی یکدست و بنابر عرف معمول «کتابواره» نیست. و ژنها به طور «پیوسته» کنار هم قرار ندارند و خودِ ژن نیز واحدی «مستقل» و یکپارچه نمی‌باشد.**

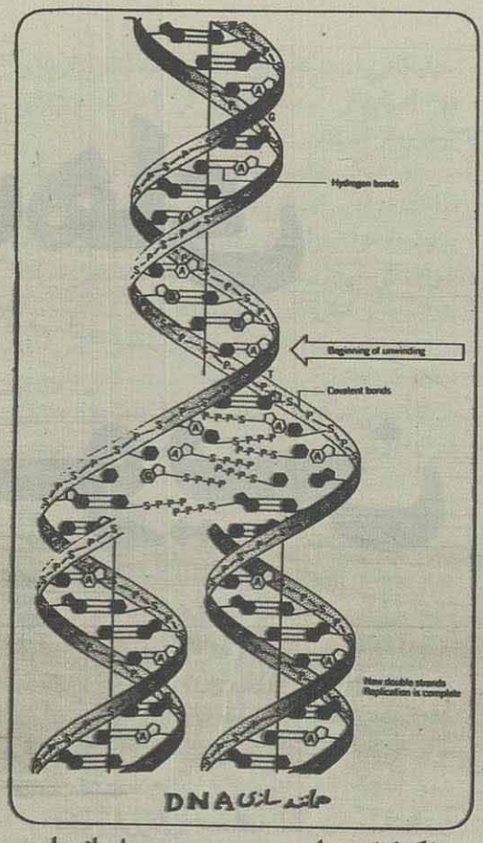

DNA مانند سازی

مولکولهای خطی پیوسته و «بسیار»اند. این مولکولها زنجیره‌های پلی‌پپتیدی می‌باشند که در اثر اتصال اسیدهای امینه ـ بعنوان سنگ بنای آنها ـ ایجاد می‌شوند. نقش‌های متنوّع و فراوانی دارند که از آن میان فقط به چند مورد اشاره می‌کنیم: در درجه اول به عنوان «مصالح ساختمانی»، درمجموعه‌های «حیاتی» خاص خود بکار می‌روند که از آن مجموعه‌ها خود برای گِردهمایی سلول یا برپائی موجود زنده ضروری هستند. از طرفی نقش «معمار» آن مجموعه‌ها را نیز، درهمین رابطه بازی می‌کنند. همچنین به عنوان پیامها و گیرندگانِ (همین) پیامها (بین «معمار و مصالح») بکار می‌روند. یا اینکه برخی در تنظیم و کنترل فرآیند تظاهر ژنها (با اتصال به مولکول DNA) نقشی را بعهده می‌گیرند.

احتمالاً مهمترین پروتئیها، آنزیمها هستند که تمام فعل و انفعالات شیمیایی را «کاتالیز» (وممکن‌الوقوع) می‌سازند.

بدیهی است بین پروتئینها و مولکول DNA تفاوتهای فاحشی از جنبه‌های فراوان وجود دارد. از جمله برعکسِ مولکولِ DNA (که همه آنها دارای اعمال یکسان بوده و بر روی هم، درهر موجودات دارای ساختمانی مشابه یکدیگر هستند)، پروتئینها، مولکولهایی با اَشکال سه بعدی و فوق‌العاده متنوع‌اند. و این ساختمان ویژه و پیچیده آنها، با اَعمال بس گونه گونه‌شان کاملاً منطبق و سازگار می‌باشد.

فرآیند پروتئین‌سازی تنها قسمت کوچکی از اعمال DNA و محتوای اطلاعاتی آن را شامل می‌شود. جهت فراگیری این مسئله و نیز واقعیّتهای (زیستی) دیگر، قبل از هرچیز لازم است (خواننده) درباره‌ی سازمان کلیِ توالی DNA و همینطور چگونگی تاثیرات و برخوردهای (متقابل) واحدهای عملی DNA ـ ژنهای منفرد و سیسترونها ـ در مجموعه‌ی ژنهای موجود زنده (ژنوم[8])، اطلاعاتی بدست آورد.

ژنوم موجودات «پیشرفته» برخلاف همهٔ تلاشهای بی گیر محققان و پژوهشگران طبیعت، بمنظور تجزیه و تحلیل و دستیابی برسیمای راستینی از آن، تا چندی قبل، همچنان شکست‌ناپذیر می‌نمود. و تجزیه و تحلیل‌های مربوط به آن، امیدانکی را برای درک ظرایف و دقایق سازماندهی ژنتیکی آن ترسیم می‌نمود. واقع امر اینستکه ظرفیت و محتوی DNA حتی دریک سلول باکتری، بسیار عظیم است، ژنوم‌های بمراتب بزرگتر ـ متعلق به یك سلول پستاندار ـ درطول DNA کروموزومی خود، چیزی حدود ۲/۵ بیلیون جفت‌باز از اطلاعات را حمل می‌نمایند! این توالی در قسمتهای «مجزی» از هم چیده شده است: ژنهای «منفرد». به طور تقریب بین پنجاه تا یکصد هزار از این ژنها در ژنوم یك پستاندار وجود دارد که از قرار معلوم هریك مسؤلیّت ساختمان محصول (ژنی) ویژه و به طور معمول، یك پروتئین را برعهده دارند. از اینرو، توجّهات محققان برمطالعه هریك از این ژنهای بیشمار تمرکز یافت. اما، دراین مسیر هرچه بیشتر تلاش می‌شد، راه‌یابی به درك و شناسایی آنها مُشکلتر می‌نمود. دیگر معلوم شده بود ابزارها و فنون تحقیقاتی مورد استفادهٔ به قدری از نظر کارایی ضعیف‌اند که اساساً تناسبی با مقاصد تحقیقاتی را ندارند. از جمله اینکه در اینگونه مطالعات، بدون تردید نیازمند دسترسی به هریك از ژنهای مذکور بود و لذا درمرکزیّت این محدودیت‌ها، ناتوانی آشکاری در استخراج ژن، آنهم به طور خالص، خود را می‌نمایاند.

به صراحت به روشها و فنونی نیاز بود تا بدان وسیله بتوان به گونه‌ای مؤثر و قابل اعتماد، ژنهای سلولی را به طور منفرد استخراج و مطالعه نمود. بتدریج با آنکه وجود این ژنها، توسط تجزیه و تحلیل‌های ژنتیکی پیشنهاد گردیده بود ولی هنوز اماکن فیزیکی و دیگر خصوصیات آنها، از دسترس تجزیه و تحلیلهای مستقیم بیوشیمیایی، مصون مانده بود.

دیری نپایید که از رهگذر مطالعات روی ویروسها، برخی از اسرار هویدا شد. ویروسها با آنکه در مقایسه با یك سلول، دارای ژنومی بسیار کوچك و ساده‌اند ولی ژنهای آنها، بی‌شباهت به ژنهای سلولهایی نیست که آنها را آلوده می‌نمایند. از باب مثال، DNA ژنوم ویروسی حیوانی که میمونها را آلوده می‌نماید، میزبانهای طبیعی آن میمونها هستند ـ و معمولاً به اختصار بنام SV40[9] نامیده می‌شود، یکی از مواردی است که تحت وسیعترین مطالعات قرارگرفته است. بعدها معلوم شد ژنوم کامل این ویروس («ویروس میمون») تنها دارای ۵۲۴۳ جفت باز متعلق به مجموع ژنهای این ویروس (که فقط پنج عدد است)، می‌باشد. از اینرو تجزیه و تحلیل هریك از این ژنها، کاری مشکل و گیج کننده نبود. بعلاوه، در درون سلول که توسط ویروس آلوده شده است، طی عمل تکثیر، صدها هزارنسخه‌ی همانند و یکسان از ژنوم ویروسی تهیه می‌شود. افزون براینها، جدانمودن DNA ویروسی از DNA سلولی، عمل چندان سختی بنظر نمی‌رسید.

پس از آنکه DNA ساده ویروسی به طور خالص بدست آمد، دیگر امکان مطالعه جنبه‌های متعددی نظیر ساختمان ژن، فرآیندهای رونویسی و پروتئین سازی که قبل از آن دور از دسترس می‌نمود، مُهیّا گردید. البته باید افزود این گام با آنکه گامی بلند در جریان رو به رشد تحقیقات زیست‌شناسی مولکولی به حساب آمد، اما هنوز راههای دراز و پرپیچ خمی را پیشاروی خود داشت که ورود در آن و بویژه عبور حساب شده از آن بسیار مشکل و گاه ناممکن می‌نمود. این درست بود که اینك ژن (ویروسی) به طور خالص در دسترس بود. اما لازم است که جزئیات ساختمانی آن نظیر نوع، تعداد و توالی دقیق بالغ بر ۵۰۰۰ جفت باز را تعیین کرد. اما چگونه؟؟ این مسئله زیست‌شناسان مولکولی و بویژه بیوشیمیستها را به مبارزه‌ای جدی و سخت فراخواند. تا با تقسیم ژنوم به واحدهای بسیار کوچك و جدانمودن یکی پس از دیگری هریك از واحدها، در پی تعیین دقایق ساختمانی این ژنهای در دسترس برآیند. کاری که علاوه بر پشتکار و صرفِ مخارج مادی و معنوی فراوان، نتیجه‌ای کاملاً موفقیت‌آمیز نیز، برآن متصوّر نبود. لذا لازم آمد برای فایق آمدن براین مشکل، تدبیری اندیشیده شود.

دیری نکشید ـ در اواسط دهه ۱۹۷۰م ـ دوفن قدرتمند که بواقع «تحولّی شگرف» در دنیای زیست‌شناسی مولکولی ایجاد نمود، وارد بازار علم گردید. دیگر اندیشه‌ی تجزیه و تحلیل قطعات DNA از رؤیا به درآمده بود و انجام آن در سطحی وسیع جزو «واقعیت‌های مسلم» علمی زمانه به حساب آورده شد.

طبیعتاً در پی این «مقدمات» بنظر لازم مطالب ناگفته فراوان است، ولی لحظهٔ کوتاه نمودن کلام فرارسیده است، و ان‌شاءا... دنباله سخن را در شماره‌ی آینده پی می‌گیریم.

پانویس:

1- Life
2- Polymers
3- Monomers
4- Collagen
5- Keratin
6- Semi - Conservative
7- Cistrons
8- Genome
9- Simian Cwolly monkey Virus 40.

سرامیک‌های نوین

دکتر واهاك مارقوسیان

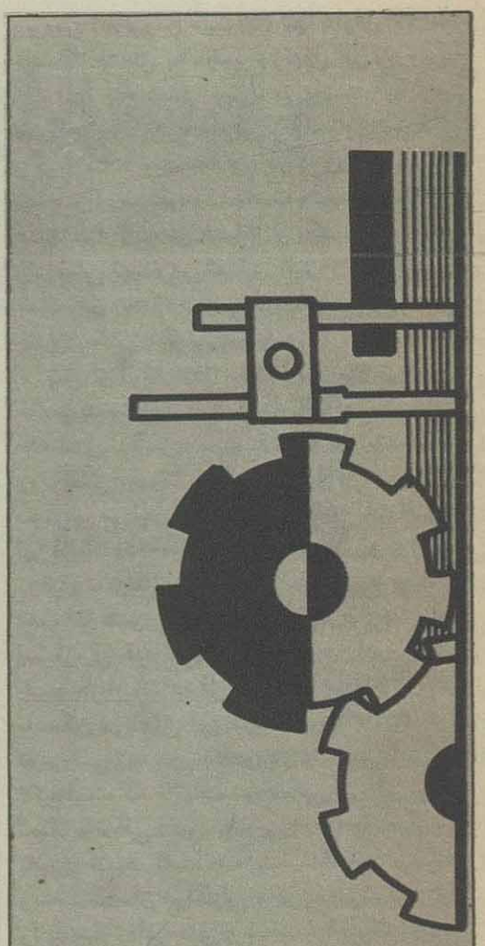

دومین گروه عمده سرامیک‌ها که در کنار سرامیک‌های سنتی قرار می‌گیرد، «سرامیک‌های نوین» است. اگر چه سرامیک‌های سنتی یا سرامیک‌های سیلیکاتی قسمت اعظم مواد تولید شده را چه از نظر وزنی و چه از نظر ارزش دربر می‌گیرند، اما در ۲۵ سال اخیر مواد سرامیکی نوین بسیاری بوجود آمده‌اند. این مواد بخاطر خواص منحصر به فرد یا بسیار برجسته خود مورد توجه ویژه‌ای می‌باشند. مواد فوق برای جوابگویی به نیازهای مخصوص مانند مقاومت حرارتی بیشتر، خواص مکانیکی بهتر، خواص الکتریکی ویژه و مقاومت شیمیایی افزونتر بوجود آمده‌اند.

برای آشنایی بیشتر با سرامیک‌های نوین لازم است به بعضی پیشرفتها و نوآوریها در این زمینه اشاره داشته باشیم.

سرامیک‌های اکسیدی خالص با ساختمانی یکنواخت و با خواص مطلوب ساخته شده‌اند که به عنوان اجزاء الکتریکی یا دیرگداز به کار می‌روند. اکسیدهایی که بیشتر استعمال می‌گردند عبارتند از: آلومینا (Al_2O_3) زیرکونیا (ZrO_2)، توریا (ThO_2)، بریلیا (BeO) و منیزیا (MgO).

سرامیک های الکترواپتیکی (الکتریکی - نوری) مانند نایوبیت لیتیم ($LiNbO_3$) و تیتانات زیرکونات سرب اصلاح شده توسط لانتانیوم ($PlzT$) محیطی را فراهم می‌آورند که به وسیله آن علائم الکتریکی به نوری تبدیل می‌شود.

سرامیک‌های مغناطیسی با ترکیبات و موارد استعمال گوناگون بوجود آمده‌اند. این مواد اساس واحدهای حافظه مغناطیسی را در کامپیوترهای بزرگ تشکیل می‌دهند.

خواص منحصر به فرد این مواد، بویژه در کاربردهای الکترونیکی با میکروویوها (Microwave) و فرکانس های بالا بسیار مناسب است.

تک بلورهای مختلف اکنون به منظور جایگزین کردن آنها به جای بلورهای طبیعی که نایاب هستند و یا بخاطر خواص مطلوب‌تر تولید می‌شوند، مانند بلورهای یاقوت و لعل که برای تولید اشعه لیزر بکار می‌روند.

نمونه دیگر، تک بلورهای سیلیسیم است که در صنایع الکترونیکی بخصوص ساخت «آی - سی» ها به کار می‌روند. این مواد در صنایع الکترونیک تحولات شگرفی ایجاد نموده‌اند که نمونه‌های ساده آن همین ماشین حساب‌های کوارتزی و یا ساعت‌های کامپیوترهای کوچک است. همچنین سرامیک‌های فروالکتریکی مانند تیتانات باریم بوجود آمده‌اند که دارای ثابت دی الکتریک بسیار بالایی بوده و به عنوان اجزاء الکترونیکی (در خازنها) کاربرد زیادی دارند.

البته تحولات اخیر در تولید مواد سرامیکی تنها شامل کاربردهای الکترونیکی نیست، بلکه حتی در تکنولوژی راکتورها نیز مواد سرامیکی جایگاه خاصی پیدا کرده‌اند. به عنوان مثال مواد سرامیکی اورانیم و تلوریم (Uc ، Uo2 ، Uc2 و Tho2) امروزه به عنوان سوخت هسته‌ای به کار می‌روند،

قطعات سرامیکی همچنین در قسمت‌های مختلف توربین های گازی به کار می‌روند. آزمایشات نشان داده‌اند که Si_3N_4 و SiC بهترین مواد برای این کاربردها هستند. این مواد دارای استحکام فشاری گرم بسیار بالا بوده و پس از کاربردهای طولانی در درجه حرارتهای بالا استحکام آنها نیز کاهش نمی‌یابد.

تمام قسمت های توربین که با گازهای گرم در تماس هستند از جمله تیغه های توربین از مواد سرامیکی فوق الذکر ساخته می شوند.

از دیگر مواد جدید سرامیکی، شیشه‌های غیر

سیلیکاتی است که برای انتقال اشعه مادون قرمز و در اسبابهای نیمه هادی از اهمیت ویژه‌ای برخوردار هستند.

از دیگر نوآوریها در زمینه مواد سرامیکی ساخت مواد سرامیکی است که خاصیت تردی آنها نسبت به مواد سرامیکی کمتر می‌باشد. اصولا مواد سرامیکی مواد تردی هستند و مقاومت کمی نسبت به ضربه و تنش‌های حرارتی دارند.

به عنوان نمونه شیشه‌ها در مقابل تنش‌های مکانیکی مانند ضربه مقاومت بسیار کمی دارند و سریعاً می‌شکنند. همچنین شیشه‌ها در مقابل شوک حرارتی نیز استحکام کمی را نشان می‌دهند.

این پدیده عمدتاً از کمبود خاصیت تغییر فرم پلاستیک آنها ناشی می شود. این امر خود معلول عدم وجود نابجائی ها (Dislocationss) در ساختمان این مواد (مانند شیشه ها) یا مشکل بودن حرکت آنها (در بسیاری از سرامیک های دیگر) می باشد. حالا اگر موادی چون شیشه داشته باشیم که ضریب انتقال حرارت در آنها کم است، این مواد در مقابل شوک حرارتی مقاوم نخواهند بود. بدین مفهوم که وقتی یک شیشه سرد در محیط گرمی قرار می گیرد، در سطوح رویی شیشه به دلیل انتقال حرارت انبساط بوجود می آید اما این عمل به طور متناسب در سایر قسمت ها پدیدار نمی گردد و لذا این اختلاف انبساط و انقباض در شیشه تنشی بوجود می آورد که بدلیل نبودن خاصیت تغییر فرم پلاستیک، نمی تواند بطور موضعی رها شود. لذا این تنش متمرکز است که باعث شکست می گردد. مثال روزمره این عمل، شکست استکان سرد به محض ریختن چای داغ در آن است.

حال با توجه به این امر مواد سرامیکی جدیدی از مخلوط کردن دو ماده سرامیکی با ضرائب انبساط حرارتی متفاوت بوجود آمده اند که در مقابل شوک حرارتی مقاومت بیشتری دارند. یعنی ضریب انبساط حرارتی ذرات پخش شده از ضریب انبساط حرارتی زمینه کمتر است و در هنگام سرد شدن از درجه حرارتهای بالا، ذرات پخش شده کمتر از زمینه منقبض شده و در نتیجه ترک هایی بسیار ریز در قطعه ایجاد میشود و در نتیجه در کاربرد، تنش های حرارتی (انقباض و انبساط) توسط این ترک های ریز جبران شده و مانع از ایجاد ترک بزرگ می گردند. مثال در این مورد ایجاد زمینه آلومینا (Al2o3) با ذرات زیر کونیا (Zro2) است.

از دیگر کاربردهای جدید مواد سرامیکی محافظت و پوشاندن مواد فلزی در درجه حرارتهای بالا در برابر اکسیداسیون و خوردگی بوسیله پوشاندن آنها با پوشش های سرامیکی است. مثلا آلیاژهای نیکل (Ni) و کبالت (Co) که امروزه عمدتاً در توربین های گازی به کار می روند و تا ۱۱۰۰ درجه سانتی گراد گرم میشوند، در هنگام کاربرد شدیداً خورده می شوند. برای جلوگیری از این خوردگی پوشش های سرامیکی سیلیسیدی و آلومینیومی داده می شوند. با این کار قطعات فلزات در برابر محیط محافظت می شوند.

روش های ساخت مواد سرامیکی

تا اینجا به بررسی مختصری در رابطه با تاریخچه و انواع فرآورده‌های سرامیکی پرداخته شد. اما لازم است که در مورد فرآیندهای ساخت فرآورده‌های سرامیکی نیز توضیحاتی هر چند مختصر داده شود.

اصولاً امروزه ساخت فرآورده‌های سرامیکی به صورت صنعتی و سنتی صورت می گیرد. ساخت وسایل به صورت دستی و غیرصنعتی بسیار ناچیز است.

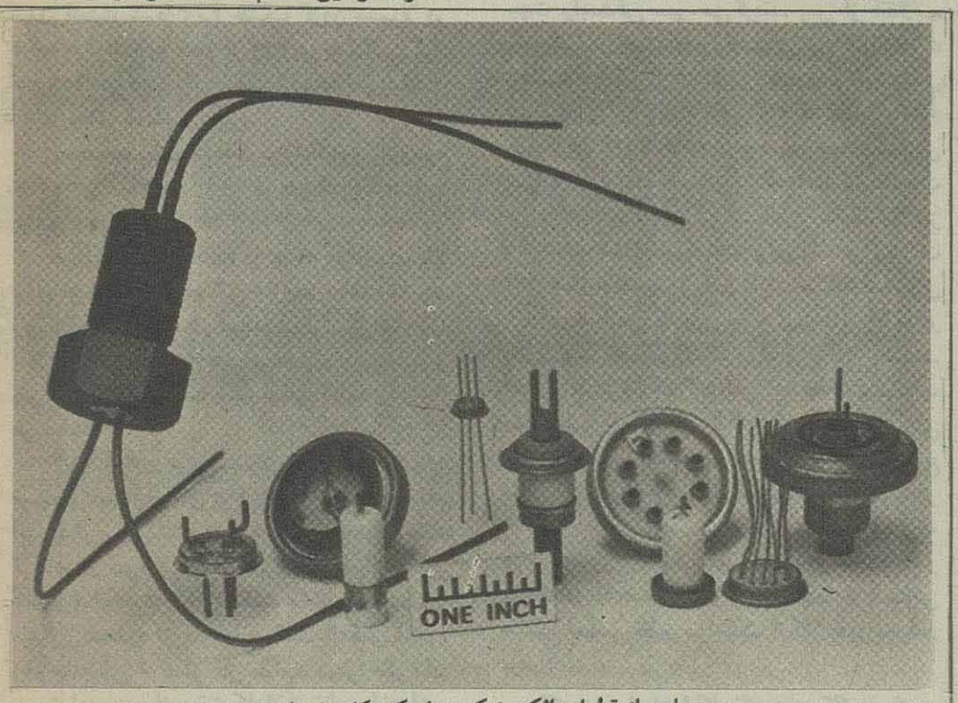

در بسیاری از قطعات الکترونیکی سرامیک بکار رفته است.

در فرآیند تولید صنعتی قطعات سرامیکی چند مرحله مهم وجود دارد که میزان دقت در این مراحل خواص قطعه نهایی را شدیداً تحت تأثیر قرار می دهد.

اولین مرحله انتخاب مواد اولیه، تغلیظ و تخلیص آنها است. مواد اولیه تولیدات سرامیکی (به غیر از آنچه مصنوعاً ساخته می‌شوند) تماماً از روی پوسته جامد زمین و از معادن بدست می آید. مرحله دیگر آماده سازی مواد اولیه (خرد کردن، دانه بندی و مخلوط کردن با سایر مواد) است که پس از این، مرحله شکل دادن آغاز می شود. شکل دادن مواد سرامیکی از طرق زیر صورت می گیرد.

۱ـ پرس خشک و نیمه خشک. در این روش مواد اولیه قطعه بصورت کاملاً خشک یا با کمی رطوبت در قالب های مورد نظر ریخته شده و آنرا پرس می کنند تا شکل قطعه را به خود بگیرد.

۲ـ شکل دادن پلاستیک. مواد اولیه در این روش با آب بیشتری مخلوط شده و به صورت گل درمی‌آیند و آنگاه از طریق چرخ کوزه گری، (jiggering) و یا اکستروژن (extrogen) (مانند چرخ گوشت) شکل داده می شوند.

۳ـ شکل دادن دوغ آبی (slip casting). در این روش مواد اولیه با آب بسیار بیشتری مخلوط شده و یک مایع غلیظ ایجاد می شود. سپس این دوغ آب را در قالب هایی که خاصیت جذب آب زیادی دارند می ریزند.

در این حالت، قالب آب دوغاب مجاور خود را جذب کرده و در نتیجه مواد معلق در آن به دیواره قالب می چسبند. با گذشت زمان قطر این لایه زیاد می شود که مدت این کار بستگی به ضخامت قطعه دارد.

پس از اینکه ضمانت لازم بدست آمد، قالب وارونه شده و مابقی دوغاب آن خارج می گردد. (برای اجسام توپر مرحله خالی کردن دوغاب اضافی وجود ندارد) در این هنگام قطعه شکل خود را گرفته و پس از مدتی از قالب جدا می گردد. به عنوان نمونه این روش در ساخت دستشوئی‌ها به کار می‌رود که دوغ آب را داخل قالب گچی ریخته (گچ خاصیت جذب آب خوبی دارد) پس از مدت زمانی مشخص قطعه را از قالب جدا می‌سازند. در این مدت شکل کلی دستشوئی پدید می‌آید.

۴ـ ذوب و ریخته گری. برخلاف فلزات که ذوب ریخته گری معمول‌ترین روش ساخت آنهاست، در مورد قطعات سرامیکی این روش خیلی متداول نبوده و فقط برای ساختن قطعات خیلی خاص استفاده می‌شود.

در مورد دلایل این امر علاوه بر تردی مواد سرامیکی که در حین سرد شدن در قالب مسئله شوک حرارتی و خرد شدن لایه تشکیل شده بر روی جدای قالب را بوجود می‌آورد.

(برای جلوگیری از این امر باید مذاب را با عایق بندی کردن قالب بسیار آرام سرد کرد که اقتصادی نیست)، باید ویسکوزیته (عکس سیالیت) بالای مذابهای سرامیکی در مقایسه با مذابهای فلزی و افزایش شدید آن با کاهش دما که جریان یافتن مذاب را مشکل می‌سازد و همچنین انقباض زیادی برخی مذابهای سرامیکی (که گاهی به بیش از ۳۰٪ می‌رسد) درهنگام انتقال از مذاب

به جامد (که مسئله حفره‌های انقباضی و مشکل بودن مسئله تغذیه... را بوجود می‌آورد) نام برد.

در روش ذوب و ریخته‌گری، قطعه ریخته شده مراحل دیگری را طی نمی‌کند.

اما در مورد سایر روش‌های ساخت قطعات سرامیکی مرحله بعد از شکل دادن، خشک کردن قطعات است. در این مرحله آبی را که برای کمک به شکل دادن جسم اضافه شده، از جسم خارج می‌گردد. (درغیر این صورت درهنگام پخت سریعا بخار شده و باعث ترک خوردن می‌گردد).

پختن: آخرین مرحله ساخت قطعات سرامیکی پخت آن است. که این مرحله نبایستی با خشک شدن اشتباه شود. زیرا خشک کردن معمولا در درجه حرارت‌های کمتر از ۱۰۰ درجه سانتی گراد صورت می‌گیرد ولی پخت قطعات در دماهای بسیار بالاتر انجام می‌گیرد.

(محدوده پخت قطعات سرامیکی بسیاروسیع بوده و ۷۰۰ تا حدود ۱۸۰۰ درجه سانتی گراد را در بر می‌گیرد)

در این مرحله قطعه در درجه حرارتهای بالا برای مدتی نسبتاً طولانی (ازچند ساعت تا چند روز) قرار می‌گیرد. در این مدت ذرات و دانه‌ها به یکدیگر می‌چسبند (زینتر « Sinter » می‌شود) و پس از سرد شدن استحکام نهایی قطعه را ایجاد می‌نمایند.

البته دراین مرحله غیراز زینتر دگرگونیهای وسیع و همه جانبه‌ای در مواد رخ می‌دهد که اهم آنها بقرار زیر است: تجزیه برخی از مواد (مانند کربناتها)، دی‌هیدراته شدن برخی مواد (مانند کائولن)، انجام ترکیب درحالت جامد یا در حضور مقداری محدود از فاز مایع، استحاله‌های فازی، رسوب برخی مواد از فاز مذاب، درهر حال ماده بدست آمده پس از پخت کاملا از نظر ساختمان و خواص باموادِ اولیه متفاوت می‌باشد. در نتیجه خواص نهائی قطعه سرامیکی پس از پخت حاصل می‌شود.

موقعیت صنعت سرامیک در ایران

کاوش‌های باستان شناسی نشان می‌دهد که ساخت اشیاء سرامیکی در ایران از زمان‌های بسیار قدیم متداول بوده است. اشیاء و مجسمه‌های رسی ساخت ایران که قدمت برخی از آنها به چند هزار سال می‌رسد، در اکثر موزه‌های ایران و جهان نگاهداری می‌شوند. در دوران تمدن اسلامی ساخت ظروف چینی با لعاب‌های تزئینی گوناگون و همچنین صنعت کاشی کاری بسیار رونق داشته است. کاشی‌های مساجد معروف ایران و سایر ابنیه تاریخی نشان می‌دهدکه صنعتگران ایرانی‌در ساخت کاشی و لعاب تبحر به سزائی داشته‌اند. این کاشی‌ها پس از گذشت صدها سال از نظر لعاب و رنگ و کیفیت کاشی در موقعیت بسیار مطلوبی هستند و مقایسه با کاشی‌های امروزی مرغوبتر به نظر می‌رسند. اما چه اتفاقی افتاد که این فن و هنر که در دوران‌های گذشته پیشرفت زیادی کرده بود به یک باره متوقف شد و ما به وارد کنندگان فرآورده‌های سرامیکی تبدیل شدیم؟ در اینجا نیز مانند صنایع دیگر نفوذ چند صد ساله استعمار باعث رکود و توقف صنعت در ایران شده و صنایع کوچک و سنتی که در روند تکاملی خود می‌توانستند به صنایع پیشرفته و مدرن تبدیل شوند در نطفه خفه گردیده و ابتدا محصولات وارداتی و سپس کارخانجات وارداتی وابسته، جلوی رشد و گسترش صنایع داخلی را گرفتند. کارخانجات وابسته، یکی پس از دیگری وارد شدند و با طرح و برنامه بیگانه و ناهمگون با شرایط و نیازهای ایران رشد یافتند. این کارخانجات از نظر مواد اولیه، ماشین آلات و اداره کنندگان و برنامه دهندگان وابسته بوده و به جای حرکت در جهت رشد و شکوفائی اقتصادی در جهت وابستگی سیر می‌کردند. پس از انقلاب، گام‌هائی در جهت قطع وابستگی این کارخانجات برداشته شده و در آینده نیز باید با برنامه ریزی صحیح در این زمینه سعی کرد که علاوه بر خود کفا کردن کارخانجات موجود، در جهت گسترش صنایع سرامیک مستقل و احداث کارخانجات جدید گام‌های اساسی برداشته شود. چنانکه قبلا نیز ذکر شد، صنایع سرامیک برای رشد و پیشرفت اکثر صنایع اهمیت زیادی دارند. صنایع متالوژی و سایر صنایعی که با درجه حرارت‌های بالا سر و کار دارند مصرف کننده مواد دیر گداز هستند. صنایع الکترونیک احتیاجی به قطعات مختلف سرامیکی با خواص الکتریکی و مغناطیسی مطلوب دارند. صنایع اتومبیل سازی، صنایع ساختمانی، صنایع مولد نیرو، مخابرات و تقریباً هر خانه و خط تولید هر کارخانه‌ای نیاز به فرآورده‌های سرامیکی دارند. رشد و شکوفائی و خودکفائی اقتصادی کشور بدون ایجاد و گسترش صنایع اساسی نظیر سرامیک امکان پذیر نخواهد بود.

اکنون در ایران ۸ کارخانه عمده کاشی سازی، ۷ کارخانه عمده چینی سازی، ۵ کارخانه تولید کننده مواد سوز، ۲ کارخانه تولید کننده سرامیک‌های الکتریکی، ۴ کارخانه عمده شیشه سازی و ۱۵ کارخانه سیمان وجود دارد. به غیر از این کارخانجات کارگاه‌های کوچک بسیاری در اطراف و اکناف کشور ما به ساخت محصولات سرامیکی به صورت سنتی اشتغال دارند. در کنار احداث و گسترش صنایع سرامیک می‌توان با برنامه ریزی صحیح به احیاء این فنون و تشویق صنعت گران محلی پرداخت و از نیرو و تجربه آنان در جهت رشد این صنعت و خودکفائی کشور بهره جست. آمار تهیه شده از کارخانجات سرامیک ایران نشان می‌دهد که مهمترین مشکلات آنها به قرار زیر است:

۱ـ کمبود نیروی متخصص در رشته سرامیک.

۲ـ وارداتی بودن قسمتی از مواد اولیه و ناخالص بودن ویکدست نبودن مواد اولیه داخلی که احتیاج به خالص سازی دارد.

۳ـ کمبود وسائل یدکی و مواد مصرفی فرعی کارخانه از جمله انواع آجر و فرآورده‌های دیگر نسوز که خود آنها جزء مواد سرامیکی محسوب می‌شوند.

همگی دست اندرکاران این کارخانجات با توجه به فراوانی مواد اولیه صنایع سرامیک در ایران و ارزان بودن سوخت در کشورمان (صنایع سرامیک جزء صنایع مصرف کننده شدید سوخت می‌باشند) در صورت توجه و برنامه ریزی درست، آینده بسیار درخشانی را برای صنایع فوق و گسترش آنها در ایران پیش بینی می‌کنند.

مجموعه کارشناسی سرامیک

با توجه به موارد بالا، کمیته مواد ستاد انقلاب فرهنگی پس از نظر خواهی از دست اندرکاران و متخصصان سرامیک به نیاز مبرم کشور به متخصصان این رشته پی برده و برای نخستین بار در ایران مبادرت به برنامه ریزی آموزشی برای رشته فوق کرده است. کمیسیون سرامیک پس از تشکیل و نظر خواهی و جمع آوری اطلاعات از صنایع به برنامه ریزی آموزشی رشته سرامیک اقدام نمود. متخصصان دانشگاهی و دست اندرکاران صنعت توانستند با تشکیل جلسات بحث و تبادل نظر مرتب و کار مداوم برنامه آموزشی رشته سرامیک را در سطح کارشناسی تنظیم و به تصویب برسانند.

هدف از آموزش مجموعه سرامیک تربیت کارشناسانی است که بتوانند در خط تولید یا آزمایشگاه ها و مراکز تحقیقاتی صنایع سرامیک کار کنند، اشکالات صنایع فوق را رفع کرده و به افزایش کارآئی، راندمان کارخانه و بهبود کیفیت محصول کمک نمایند و در جهت خودکفائی و گسترش این صنایع گام‌های موثری بردارند. برنامه آموزشی این مجموعه ۴ ساله بوده و شامل دروس پایه، اصلی و تخصصی است که مجموعا تخصص لازم را در رشته سرامیک علمی ـ صنعتی به دانشجو می دهند. دانشجویان در طول دوره تحصیلی خود پس از کسب پایه های علمی و مهندسی لازم، کلیه فرآیند های ساخت سرامیک ها را از مواد اولیه و آماده سازی آن تا کنترل کیفی محصولات ساخته شده و ارتباط بین ساختمان و خواص این مواد را فرا می گیرند.

علاوه بر دروس نظری و عملی دانشجویان باید یک پروژه و یک ترم کار آموزی اجباری در صنایع سرامیک را نیز بگذرانند. به فارغ التحصیلان این رشته مدرک کارشناسی سرامیک (مهندسی مواد) داده خواهد شد و آنان می توانند در کارخانجاتی نظیرکاشی سازی، آجرسازی، چینی سازی، سیمان، شیشه، مواد دیرگداز (نسوز)، سرامیک های نوین (کاربیدها، نیتریدها، الیاف سرامیکی و غیره....)، سرامیک های الکتریکی و مغناطیسی (مقره سازی، عایق های الکتریکی معمولی، سرامیک های شمع اتومبیل، مقاومت های سرامیکی، فریت ها.....) به کار بپردازند.

البته لازم به تذاکر است که بسیاری از کارخانجات اخیر (سرامیک های نوین، سرامیک های الکتریکی و مغناطیسی....) هنوز در ایران به وجود نیامده‌اند که با توجه به اهمیت آنها در تکنولوژی (همانگونه که ذکر شد) ایجاد آنها برای خودکفائی و شکوفائی اقتصادی مملکت ضروری است.

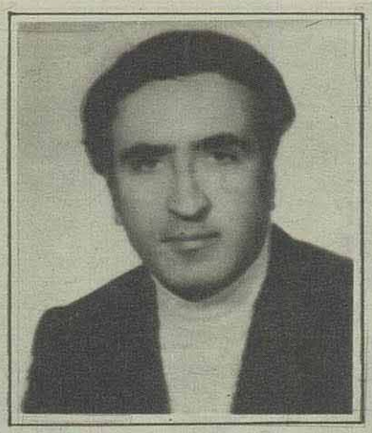

آیا جامعه‌شناسی برکنار از اهداف ایدئولوژیک به شناخت جامعه‌ها می‌پردازد؟

تهیه و تنظیم از: اسماعیل قدکچی

علوم انسانی

مطالبی را که در ذیل مطالعه خواهید فرمود، توسط آقای اسماعیل قدکچی در پاسخ به این پرسش که: «آیا جامعه شناسی برکنار از اهداف ایدئولوژیک به شناخت جامعه‌ها می‌پردازد؟» به رشتهٔ تحریر درآمده، و درخلال ان به نظرات صاحبنظران و بنیانگذاران مختلف این رشته در رابطه با همین سئوال پرداخته است.

قابل ذکر است که آقای قدکچی دارای لیسانسیهٔ علوم اجتماعی از دانشگاه تهران بوده و بتدریس جامعه شناسی در دبیرستانهای شهرستان همدان مشغول میباشند. به اتفاق می خوانیم.

اطلاعات علمی

آیا جامعه شناسی برکنار از اهداف ایدئولوژیک به شناخت جامعه‌ها می پردازد؟

در پاسخ به این سوال نظرات گوناگونی ابراز شده است و کتب و مقالات بسیاری از سوی بنیانگذاران و صاحب نظران این رشته از دانش اجتماعی برشتهٔ تحریر درآمده است.

هانری مندراس استادکرسی جامعه‌شناسی فرانسه در کتاب خود میانی جامعه شناسی همین سوال را مطرح می کند «آیا جامعه شناسی علم است؟ و با آنکه کتاب را در پاسخ به این سوال تالیف کرده است اما خود در صفحات مختلف کتاب احکام ارزشی بسیاری را مطرح می کند که نسبیت ارزشها و رابطهٔ آن با ایدئولوژیها هنوز باب بحث را همچنان باز و باقی می گذارد.

هنگامیکه اگوست کنت چاپ دوم کتاب فیزیک اجتماعی خود را بنام سوسیولوژی «جامعه شناسی» انتشار داد و عنوان پدر جامعه شناسی را به دست آورد سعی فراوان کرده بود که برای شناخت جامعه‌ها محمل علمی بیابد و از ضوابط و شرایط علوم فیزیکی در شناخت جامعه‌ها بهره گیرد. و قواعدی را که بر اجتماعات انسانی حاکم است بیابد یعنی آنچه راکه قبل ازاو ابن‌خلدون تونسی سعی کرده بود از خلال رویدادهای تاریخی انتزاع کرده و بر تاریخ بشری جاری سازد

اگوست کنت اینک در پرتو روشنایی های ناشی از کشفیات علمی و اختراعات و اکتشافات بعد از انقلاب صنعتی با تجهیزات و امکانات وسیع‌تر در صدد فرموله کردن قوانین حاکم بر جامعه‌ها و تغییرات اجتماعی بود.

در قرن نوزدهم که این نظرات دران طرح می شد جهان دستخوش تغییرات وسیع و همه جانبه‌ای بود. از عصر نو زایش عوامل آن یکی بعد از دیگر در زمینه های علمی و صنعتی و کشف سرزمین‌ها و شناخت های تازه فراهم امده بود. اینک در زندگانی انسان‌ها و اجتماعات بصورت

رویدادهای بی سابقه و غیر منتظره اثرات شگرفی پدید می آورد.

فراخنای گیتی در نظر مردم این زمان روز به روز کوچک‌تر و محدودتر می شد با قطب بندی دنیا به صنعتی و غیر صنعتی، غنی و فقیر، استعمارگر و مستعمره فاصلهٔ کشورها از یکدیگر رو به فزونی نهاده بود حرص و آز سیری ناپذیر صاحبان سرمایه و قدرتمندان با اشتهای اشباع ناشدنی و خستگی ناپذیر ماشین آلات صنعتی پیوندی ناميمون خورده بود و برای ارضای آنها یافتن بازارهای فروش مصنوعات ساخته شده کارخانجات و به بدل آن غارت مواد خام و اولیه کشورهای فقیر بعنوان یک ضرورت آتی و حیاتی درافق طمع زروزورمداران مرتسم وثابت می گردید.

در فضایی این چنین آکنده از حرص و طمع و زری و رقابت های نابرابر، نیاز به فرمول هایی که بتوان توسط آن‌ها زیر دستان را رام کرد و بومیان کشورهای زیر سلطه را بدون خرج و زحمت و یا با کمترین رنج و هزینه به استعمار در آورد و در انقیاد نگهداشت و از اشتباهات جبران ناپذیر کارگزاران مستعمراتی جلوگیری کرد و نبض بازارها را در دست داشت و تب مصرف مصنوعات و غارت مواد اولیه را مرتب بالاتر برده همان چیزهایی بود که هم حکومت های استعمارگر نیاز داشتند، هم کارخانه داران و بازرگانان و حتی میسیون های تحت پوشش بیشتر مذهبی دنبال می کردند.

به عبارت دیگر جامعهٔ پس از انقلاب صنعتی غرب می خواست پس از تسلط بر عناصر جهان فیزیکی و ساختن مصنوعات صنعتی توسط ابزار کار اتوماتیک ماشینی و کشف و به کارگیری انرژی های تازهٔ محرک کارخانجات خود، جوامع انسانی و بشری را نیز همچون ابزار و اشیا به اطاعت خود دراورد و از آن به هر گونه که می خواهد استفاده کند. برای دسترسی به این امر نیاز به قوانینی داشت که مانند کشفیات علوم فیزیکی عام وشامل باشد و صرفنظراز تنوع نژادها، مرام‌ها و سنت‌ها و فرهنگها و سلیقه های متنوع جامعه‌ها برکل جامعهٔ بشری قابل انطباق باشد.

از این رو کلیه ایده آل های فلاسفه و اتوپیاهای ساخته شده توسط مصلحان دینی، اخلاقی و اجتماعی ازمنه باستانی و دوره های دور و نزدیک تاریخ بشری به عنوان سلیقه های فردی و احکام ارزشی و باید و نباید هایی که ناظر برجامعه هایی که باید باشند ولی جز در ذهن نویسندگان آن‌ها در جهان خارجی جایی نمی یابد کنار گذاشته شد و به پایه ریزی بنایی تازه که مصالح آن را بتوان از جهان واقع استخراج کرد همت گمارده شد.

بیهوده نیست که دورکیم فرانسوی شاگرد بلافصل اگوست کنت توصیه می کند که جامعه شناس نیز چون عالم فیزیک جامعه‌ها را درست به مشابه یک شیئی باید در نظر بگیرد و در این راه پیش داوری‌ها و سلیقه‌ها و ایده آل های شخصی را کنار بگذارد وواقعیت‌ها را اگرچه مخالف نظر خویش بپذیرد.

درجستجوی همین قوانین عام و شامل به صلابت و قاطعیت علوم طبیعی است که هربرت اسپنسر به تقلید از قوانین اصل انواع داروین دارونیسیم اجتماعی را بنیان گذاری می کند. و کارل مارکس درمخالفت با نظام سرمایه داری قرن نوزدهم و مبارزه با آن درست درجستجوی همان فرمول های معجزه گر و عام علوم فیزیکی است و بالاخره آن را درمالکیت ابزار تولید می یابد و نظام و گذار جامعه ها را با چگونگی آن ابزار و حاکمان را مالک آن ابزار و محکومان را درفقدان آن می یابد و کلیه تغییرات و تحولات جامعه بشری را درچار چوب این قانون قرار می دهد.

ماکس وبر، پارتو، و دیگران همه و همه دراواخر قرن نوزدهم وسپیده دم قرن‌بیستم درجستجوی قانون تحولات اجتماعند، آن قوآنین محکم و غیر قابل تردیدی که با قاطعیت علوم فیزیکی و با اثبات ریاضی درکلیه موارد و جهات تطبیق کند و جای هیچگونه شک و تردیدی باقی نگذارد.

هریک از صاحب نظران قرن نوزدهم مدعی یافتن اهرم جادویی حرکات تاریخ واجتماعات انسانی بودند و با آن همه داعیه و بی نظری و بی غرضی و صداقت و دقت علمی دارند و ادعا می کنند که درپی اثبات باور داشت ها و سلیقه ها و نظرات شخصی خود نیستند و درپی اثبات و توجیه نظام های مطلوب خود و یا اشخاص و گروهای معینی نمی‌باشند. ولی وابستگی های فکری و عقیدتی و توجیه مطلوبیت های معین به نفع انگیزه های شخص وگروهی وایدئولوژیک درکلیه آثار آنان مشهود است.

و دراثبات این امر کافی است که به رد هرنظر از سوی صاحب نظر دیگر و کتاب ها و صفحات متعددی که برله و علیه درپیرامون هرنظریه نگاشته شده است توجه کنیم تا بیابیم که هیچ‌یک از این صاحب نظران بزرگ و صاحب نام قرن نوزدهم دنباله رو دیگری نبوده اند و استقلال رای هریک نشانهٔ عدم وجود کلیت علمی ووحدت نظری است.

آنچه که نظریه پردازی ها را از حیطهٔ کارآیی علمی طردمی کند وبه خلاف علوم طبیعی به حیطهٔ سیستم های فلسفی نزدیک می‌شود. از اختلاف بیش نظریه پردازان حکایت ها وروایت های گونه گونی را طرح می کند.

این نظریه های گوناگون جامعه شناسی نیز برخلاف ادعای علمی بودن هنوز ریشه های عمیقی درمکاتب مختلف فلسفی داشتند و درتوجیه نظرگاه ها و ایدئولوژیهای گونه‌گون پدید آمده اما همین مطالعات به تدریج به این واقعیت انجامید که شناخت جامعه ها با شناخت اشیاء متفاوت است. زیرا اشیاء و ابزار واقعیتی خارجی و عینی هستند و سلیقه‌ها و بینشهای محققان وسایر افراد خواص فیزیکی و شیمیایی انها را دگرگون نمی کند و تنها می تواند دربه کار گیری از این خواص و چگونگی به کارگیری آن ها اعمال نفوذ کند. به عبارت دیگر اعمال ایدلولوژیها و سلیقه ها بعدی است و بعداز شناخت واقعیت های امور فیزیکی مورد استفاده قرار می گیرد «از باروت درانفجار کوهها و ساختن راه ها و یا سختن الات قتال و کشتن انسان ها هردو می توان بهره برداری کرد) اما بینش ها و عقاید و ابزاز سلایق درشناخت امور اجتماعی قضاوتی قبلی داشتند هرچند می خواستند به قول دورکیم «از هرگونه پیشداوری و سبق ذهن خودداری کنند»

ولی خود این امر که شناخت جامعه ها و پدیده های اجتماعی بدون منظور و انگیزه قبلی صورت نمی گیرد نشانهٔ آن است که قصد از شناسایی همانند معمول علوم طبیعی دراختیار گرفتن پدیده های اجتماعی و به کار بردن آن همچنان ابزار فیزیکی درسمت منظورهای مورد استفاده است نه درخدمت آن درآمدن و بخاطر ارضای کنجکاوی که خودکنجکاوی نیز انگیزه‌ای می‌خواهد

انسان دربرابر امور فیزیکی با واقعیت های خارجی و ملموس روبرو است اما درمقابل جامعه با بخش های مهمی از شخصیت خود درارتباط است و با موضع تحقیق همجنس است. از این رو درپیش روی این دانش سهم ترین سد خود پژوهشگر است که در امور اجتماعی دارای موضع گیری و منافع مشخصی است بقول خواجه شیراز: «توخود حجاب خودی حافظ از میان برخیز!»

اما این حجاب خودی اگر هم بتواند از میان برخیزد تازه عوامل متعدد دیگری سدراه است. جامعه نیز موضع گیری های مشخصی را دنبال می کند که درخارج از آن امکانات تحقیق را از پژوهشگران امور اجتماعی سلب می کند، و یا از دراختیار گذارادن تسهیلات کافی خودداری می کند.

رژیم ها و حکومت ها و اهداف بعدی و نظرگاههای قبلی جامعه ها نیز تنها آن اموری را مورد توجه قرار می‌دهد که درراستای پندارها وباور داشت هایش باشد

بنابراین دولت ها درخارج از منظورها و برنامه

های دولتی بودجه تحقیقاتی و کرسی تدریس دانشگاهی تعیین نمی‌کنند و جامعه ها نیز درچارچوب اعتقادات و بینشهای ناشی از فرهنگ خود اجازه تحقیق و بررسی خلاف نظرگاه‌های عمومی رانمی‌دهد واگرازاین گذرگاه اثری پدید آید و از موانع گوناگون چاپ و نشر بگذرد. جامعه هابافرهنگ وباورداشت‌ها وهمچنین نیازهاو انگیزه های عمومی، بی‌اعتنایی و بی توجهی و یا استقبال و تشویق از آثار تحقیقی را از حقوق مسلم خود می‌داند. ای بسا تحقیقات و نظریات علمی و فلسفی و اجتماعی که درزمان نشر وابراز آن عکس العمل های خشونت بار و تندی را علیه صاحبان آثاروراندیشه‌ها پدیدآورده است. ویا مورد بی‌تفاوتی و عدم توجه عمومی دیگر صاحب نظران قرار گرفته است. و برخی از اینگونه نظرات پس از زمان های کم و بیش طولانی براساس دگرگونی های اجتماعی و تغییر انگیزه ها و بینش ها، هنگامی که استخوان های صاحبان اصلی اندیشه ها و پژوهش ها نیز درگور فراموشی به خاک مبدل شده است مجدداً مورد توجه قرار گرفته و زندگانی آغاز کرده است.

جامعه شناسی پس از برخورد با موانع گفته شده و توجه به تنوع و امور اجتماعی و تاثیر و تاثر چند جانبه و متقابل آنها بریکدیگر از ادعای پیشین خود و شناخت قواعد کلی حاکم برجامعه بشری دست برداشت ونسبیت قوانین اجتماعی رابه دلیل پیچیدگی امور اجتماعی و متغیر بودن آن ها اعلام داشت.

درکشورهای سرمایه داری غرب جامعه شناسی به صورت ابزار و روشهایی که بتواند مشکلات مقطعی و محدود آنها رادرزمینه های مختلف اجتماعی مورد بررسی قراردهد وراه حل هایی ارائه کند پذیرفته شد ودراین منظور ازداده های آماری ونظر سنجی ها و مشاهدات علمی به وسعت کمک گرفته شد این نوع جامعه شناسی که فردنگر و بابردی محدود صورت می گیرد کاملا به صورت ابزاری درجهت خواست های حکومت گران، کارخانه داران، صاحبان،مؤسسات فنی و حرفه‌ای و تبلیغاتی درآمده است. بودجه های پژوهشی ازطرف اینگونه مؤسسات تامین می گردد و هدف های آن ازقبل تعین و مشخص شده است مسائلی چون رنگ و عطر و نحوهٔ بسته بندی صابون تولیدی بهمان کارخانهٔ تولید صابون چگونه باشد تابازارهای وسیع تری را به فروش خود اختصاص دهد ویابرای کارآیی و بازده بیشتر کار، رنگ آمیزی محوطهٔ کارخانه و تنظیم نور و حرارت و آهنگ و پخش موزیک به چه ترتیب باشد شایسته تراست و مسائلی ازاین قبیل دردستور کارمؤسسات مختلف تحقیقات اجتماعی و جامعه شناسی غرب قرارگرفت و کتابهای متعدد درچنین زمینه هایی انتشار یافته و می یابد.

دولت هانیز درچارچوب اهداف و برنامه های استعماری به مسائلی چون شناخت فرهنگ و خصوصیات کشورهای باصطلاح جهان سوم که اصطلاح عقب رانده درمورد آنها به واقعیت نزدیک می نماید شوق وافری نشان دادند و برای جامعهٔ خودنیز نتایج جنگلهای منطقه‌ای، مسائل

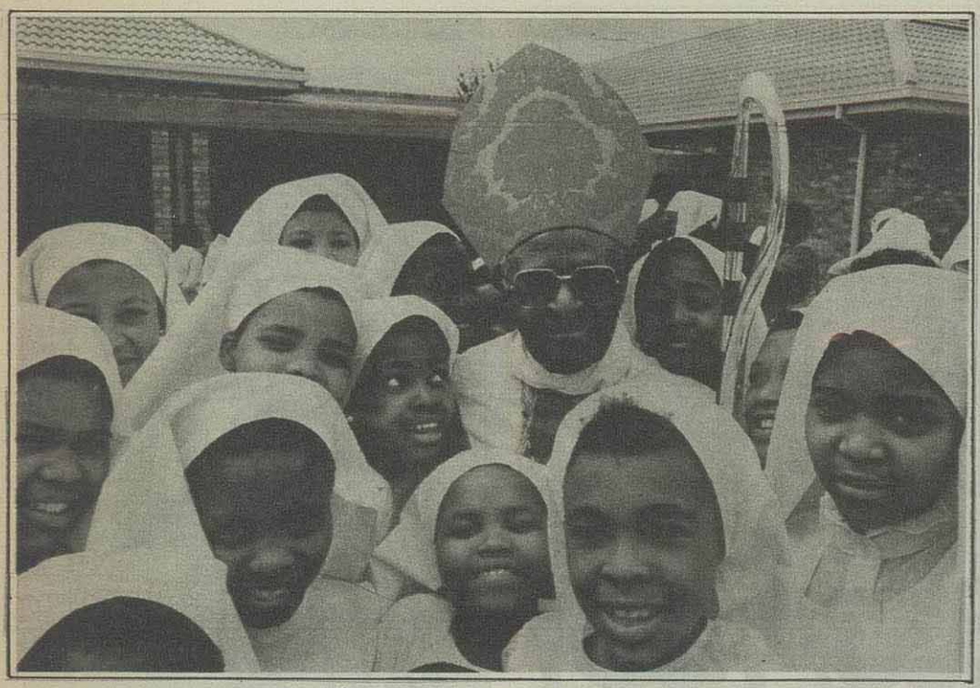

اختلافات نژادی، بازگرداندن سربازان بازگشته ازجنگهای تجاوزگرانه به زندگی عادی، آسیب های اجتماعی، و نظایر آن ها بودجه های تحقیقاتی وسیعی رااختصاص می دهند که ازنتایج و دستاوردهای حاصله درتصمیم گیری های سازمان های جاسوسی و غیرجاسوسی! وسایر برنامه های اجتماعی وضد اجتماعی! به وسعت مورد استفاده قرارمی گیرد.

به این ترتیب جامعه شناس نیز چون دانشمندان سایر علوم درغرب اسیر ایدئولوژی های حاکم برینش قدرتمندان جامعه است. اصول فلسفهٔ پراگماتیسم غرب تنها به آنچه درعمل مفید افتد صورت حقیقت و حقانیت می دهد. بنابراین همچنانکه ازشکافتن هستهٔ ذرات بمب هسته‌ای می سازد تادراسارت گرفتن کشورهای ضعیف ترو حفظ مواضع استعمارگرانه استفاده کند ازجامعه شناسی نیز درحفظ زروزور بیشترین بهره راطالب است.

ازوجوه تفارقی که بین دانشمندان علوم فیزیکی باعلوم اجتماعی خط فاصلی درصورت ظاهر ایجاد می کند این است که دانشمندان علوم طبیعت به تحقیقات درکشف خواص ماده و تاثیرات متقابل آنها می پردازند و بعضا می توانند ادعا کنند که مابه کشف و شناخت طبیعت و خواص اشیاء و مواد وتعیین قوانین حاکم برآنها می پردازیم واگر ازاین کشفیات دیگران سوءاستفاده کنند برذمهٔ خودشان است و درتعیین چگونگی استفاده ازآن همواره و همگان مقصر نیستیم و برادمن علم ازاین غصه غباری ننشیند!

اما دانشمندان و پژوهشگرانی که درمؤسسات تحقیقات اجتماعی کشورهای سوداگر ویا سلطه گر کارمی کنند یااهداف پژوهشی خودرا قبلا دریافت داشته‌اند و مستقیما و عملا بااطلاع ازمنظورهای ازقبل تعیین شده به خدمت اربابان سوداگر وسلطه‌گر درآمده‌اند و یاغیرمستقیم دستاوردهای علمی و پژوهشی مؤسسات دانشگاهی و علمی که ظاهرا بخاطر پیشبرد دانش بشری و بی نظرانه انجام گرفته است مورد بهره برداری درهمان اهداف پیشین قرارمی گیرد و بسیاری ازاین مؤسسات علمی باسایر مراکز دانشگاهی و تحقیقاتی کشورهای عقب رانده تماس های مستقیم و غیرمستقیم دارند وازاین گذر پژوهشگران و دانشمندان این کشورهارا غیرمستقیم زیرپوشش های علمی و تحقیقات به خدمت می گیرند.

ازآن چه گفته شد. غرض آن نیست که جامعه شناسی راعلم ندانیم واهداف بشردوستانهٔ محققان اجتماعی را تخطئه کنیم به عکس جامعه شناسی علم است و می تواند دربهبود اوضاع اجتماعی وازمیان برداشتن بی عدالتی و رفع ستم و استعمار کمکهای شایانی بنماید و دربسیاری موارد نیز دراینگونه امور مددکار بوده است.

منظور این مقال آن است که دستاوردهای جامعه شناسی اکثرا نسبی است واین نسبیت هم درمکان مورد تحقیق است و هم درمناسبات زمانی است گذشت ایام و تغیرات اجتماعی بسیاری ازدستاوردهای علمی را ازاعتبار اولیه تهی می کند و برخی راطرد می سازد. وبالاخره نسبیت ایدئولوژیک آن است که درچارچوب منظورهای خاص و توجیه اعمال واندیشه های معینی صورت می گیرد وازاین چارچوبه بسختی می تواند گریزی فراتر یابد.

بسا آثار انتشار یافته جامعه شناسی که به جای داروی شفابخش تنهازهرقتالی ازآن‌عایدمی گردد و چه بسیار کتب منتشره که پس از سنجش نسبت های منظور وکنار گذاردن اهداف معین جزیک سلسله الفاظ بی محتوی چیزی ازآن باقی نمی ماند.

تنها بانقد آثار جامعه شناسی و شناخت زمان و مکان دوران پژوهش وانگیزه های تحقیق و چاپ ونشر و برآورد، نسبیت های ایدئولوژیک می توان ازآن ها بهره گرفت و به حقایق نهفته راه یافت حقایقی که درهمه موارد بانتیجه گیری محققان ،همانند نیست.

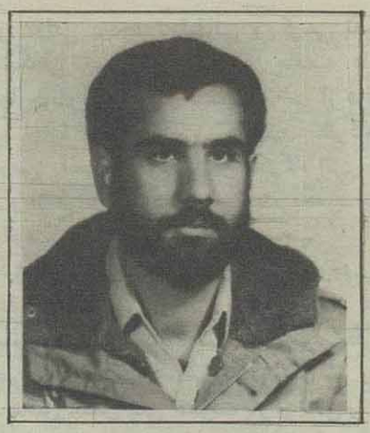

ترجمه وگردآوری
مهدی کیانی‌زاده دانشجوی رشتهٔ دامپزشکی

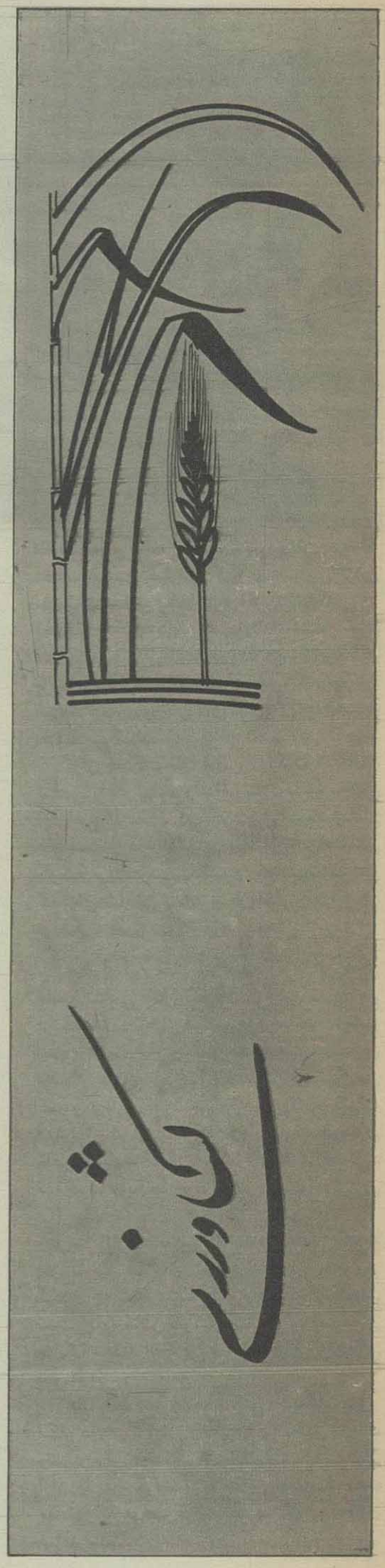

اصول تغذیه با آغوز

مقدمه:

متأسفانه تاکنون نقش حیاتی کلستروم (Colostrum) درسلامتی و تغذیه نوزادان پسانداران بویژه گاو در ایران شناخته نشده است.

این مسئله بیشتر در فارم‌های صنعتی که تولید کلستروم آنها از مصرف گوساله ها و کارگران فارم بیشتر می‌باشد مطرح است و از آنجائیکه نمی توان آنرا با شیر مخلوط کرد به ناچار به لحاظ عدم اطلاع، این ماده غذائی را دور ریخته و گوساله‌ها را از آن محروم می سازند.

کلستروم یا همان ماك یا آغوز عامیانه حاوی (Ig) یا ایمنوگلبولین‌ها که نقش مهمی در ایجاد ایمنی پاسیو دارند، همچنین منبع غنی از ویتامینهای محلول در چربی و اسیدامینه‌های ضروری می باشد.
بیشتر اهمیت آغوز به لحاظ ایمنی پاسیو می باشد.

جفت پستانداران (گاو، گوسفند، اسب) از نوع اپی‌تلیوکوریال (Epitheliochorial) می‌باشد. یعنی ۶ لایه جفتکه سه‌لایه مربوط به فتوس و سه لایه مربوط به مادر می باشد وجودداشته و در نتیجه ازاین نوع جفت هیچگونه پادتنی قادر به عبور نخواهد بود و این مسئله را دستگاه خلقت از طریق انتقال همین پادتنهای مادری از راه آغوز به نوزاد حل کرده است.

ولی درمقابل جفت انسان از نوع هموکوریال (Hemochorial) می‌باشد یعنی اپی‌تلیوم لایه‌های مربوط به فتوس مستقیما باخون مادر درتماس بوده و پادتنهای مادری راحت از طریق خون به نوزاد انسان منتقل می شود.

از آنجائیکه سیستم دفاعی بدن در نوزادان حیوانات معمولاً تا ۴ ماهگی غیرفعال می‌باشد، ایمنی غیرفعال که از طریق مصرف آغوز در بدن نوزادان ایجاد می‌شود نقش مهمی در سلامتی و جلوگیری از بروزبیماریهائی که در اوایل زندگی رخ داده و معمولاً منجربه مرگ می‌شود (ازجمله اسهالهای کلی - باسیلوزی و سالمونلوزی) دارا می‌باشند.

اصول تغذیه باکلستروم

مصرف خیلی سریع آغوز برای نوزادان تازه متولد در ۶ ساعت اولیه تولد مهم و اساسی بوده و نقش این عمل در جلوگیری از بسیاری ازبیماریها هم درعمل و هم بطور تجربی مشخص شده اینکه اینقدر برمصرف آغوز درساعات اولیه تأکید می‌شود از چند جنبه است.

۱- تغییر ترکیبات آغوز به سمت شیر طبیعی درمدت سه روز اول

۲- کاهش قدرت جذب ایمنوگلوبولینها از دیواره روده ها باگذشت زمان

تابلو شماره ۱ اجزاء تشکیل دهنده آغوز و تغییرات آنها را نشان می دهد:

اجزاءتشکیل دهنده	اولین آغوز ٪	آغوزروز دوم‌وسوم ٪	شیر طبیعی ٪
چربی	۶	۳/۵	۳/۵
موادجامد غیرچربی	۲۲/۳	۱۲/۵	۸/۸
پروتئین	۱۸/۸	۷/۵	۳/۲۵
ایمنوگلوبولینها	۱۳/۱	۱	/۰۹
لاکتوز	۲/۵	۴	۴/۶

مقدار موردنیاز آغوز را برای هر رأس گوساله ۶٪ وزن بدن در ۶ ساعت اولیه می‌باشد و چنانچه میلی به خوردن نداشت باید با استفاده از لوله مری مقدار مذکور را خورانید.

البته این ۶٪ حداقل مورد نیاز در ۶ ساعت اولیه خواهد بود و بعد از آن هم می توان تغذیه با آغوز را ادامه داد.

دادن مقدار زیاد آغوز به منزله جلوگیری از اسهالهای عفونی نخواهد بود ولی در جلوگیری از سپتی سمی کمك خواهد کرد.

(Ig Absorbtion) جذب ایمنوگلوبولین

یکی دیگر از فاکتورهائی که در دادن سریع آغوز به نوزادان مطرح است همین مسئله جذب می‌باشد.

جذب ایمنوگلوبولین از مدت محدودی برخوردار بوده که با گذشت زمان ارتباط مستقیم دارد که مدت زمان جذب برحسب نوع فرق می کند.

Ig G برای ۲۷ ساعت، Ig Aبرای ۲۲ ساعت و Ig M برای ۱۶ ساعت.

بنابراین اگر وقت کافی درتغذیهٔ نوزدان نشود ممکن است گوساله‌ای که با آغوز تغذیه می‌کند درمدت ۱۲-۱۰ ساعت اولیه از لحاظ IgG و IgAمقدار قابل قبولی را کسب کند ولی از لحاظ IgM مقدارکمتری را جذب و درنتیجه چنین گوساله‌هائی حساستر به کلی باسیلوز (Colibacillosis) خواهند بود.

گاوهای شیری حدود ۵۰ کیلوگرم آغوز در ۶ دوشش اولیه تولید می کنند که این مقدار بخصوص در فارم‌های صنعتی اضافه برمصرف گوساله ها در ساعات اولیه بوده که آغوز اضافی را در شیشه‌های سر پستانکدار (Nipple Bottles) جهت سریع سرد یا فریز کردن تقسیم می‌کنند.

اگر از یخچال (۴) جهت نگه‌داری استفاده می شود باید تاریخ اخذ آغوز حتما روی شیشه قید شود، تاشیشه‌هایی که پس از چند روز مصرف نشدن حذف شوند.

این شیشه ها که در (۴)نگه‌داری می‌شوند جهت مصرف ابتدا باید با دوش آب گرم به درجه حرارت بدن رسانده و بعد به مصرف گوساله رسانید.

و اگر از نوع یخ‌زده استفاده می‌شود ابتدا باید توسط آب سرد از حالت یخ‌زدگی خارج کرد.

درعمل به این نتیجه رسیده‌اند که اگر گوساله روزانه دوبار و هردفعه ۲ لیتر به مدت سه روز از اولین آغوز بخورد مقدار لازم و موردنیازش را کسب خواهد کرد.

(Fermented Colostrum) کلستروم تخمیر شده:

بعلت اضافه بودن تولید آغوز در دامداریهای صنعتی، مسئله تخمیر آغوز و استفاده از آن بعنوان یك ماده غنی مطرح می باشد نحوه کاربدین ترتیب است که:

آغوز سه روز اول را در ظرفهای پلاستیکی ۸۰ -۷۰ لیتری سرپوشیده که بطور طبیعی در درجه حرارت اتاق درمدت سه روز تخمیر خواهند شد جمع آوری کنند. البته روزانه باید آغوز جمع شده خوب زیرورو شود.

باید خاطرنشان کرد که آغوزخونی و یا آغوزگاو مبتلا به ورم پستان و یا آنهائیکه با آنتی‌بیوتیك درمان شده‌اند نباید جمع آوری نمود.

اگر فاصله زایمان چند گاو بین ۲-۱ روز باشد می توان آغوز این چند گاو را باهمدیگر جمع‌آوری تاتخمیر گردد. آغوز تازه را نباید با آغوز تخمیر شده مخلوط کرد.

از نوع تخمیر شده می توان از روز دوم یاسوم برای تغذیه گوساله ها استفاده کرد.

از آنجائیکه آغوز تخمیر شده از نظر مواد جامد درصد بالائی را دارا می باشند معمولا آنرا با آب گرم به نسبت ۱ به ۱ رقیق می کنند. اگر از نوع رقیق شده استفاده می شود. مقدار قابل مصرف ۱۰٪ وزن بدن می باشد و اگر از نوع غیر رقیق شده مصرف می شود باید مقدارش را کم کرد.

گوساله ها را می توان بدون هیچ نگرانی از شیر به آغوز تخمیر شده و یا برعکس تغییر رژیم داد.

بیماری ایزوارتیرولایز نوزادان

(Neonatal Isoerythrolysis in Calves) درمواردیکه گوساله‌ای از آغوز مادریکه قبلا خون دریافت کرده یا برعلیه آناپلاسموز Anaplasmosis و یا بابزیوز (Babesiosis) ایمن شده باشد، مصرف کند بیماری فوق ظاهر خواهد شد.

مکانیسم همولیز

درحال حاضر واکسن تجارتی آناپلاسموز از گلبولهای قرمزآلوده به آناپلاسماارژنیاله دراوج آلودگی تهیه می شود. گاوان واکسینه شده برعلیه ارتیروسیت آنتی‌ژنیك موجود در واکسن تولید پادتن می کنند و درزمان زایمان این پادتنهای مادری از طریق آغوز به گوساله می‌رسد.

حالا اگر نوزاد از اجداد خودش یك یا چند ارتیروسیت آنتی‌ژنیك دریافت کرده باشد واکنش از نوع ایزوارتیرولایز بوقوع خواهد پیوست.

بعنوان تست پیشگیری و خبردهنده کراس‌مچینگ (Cross matching) که شامل ارتیروسیت نوزاد + سرم یاکلستروم مادر می باشد زیاد قابل اعتماد نیست چون این تست مراحل همولیز را نشان نمی دهد.

راه تقریبا بی‌خطری که هست جدا کردن نوزاد پس از تولد از مادرانیکه با مشتقات خونی قبلا ایمن شده‌اند و تغذیه این نوزادها با آغوز مادرانیکه این اتفاق در آنها نیافتاده باشد.

در رابطه با درمان راه مؤثری وجود ندارد باید این گونه نوزادها را جداگانه نگه‌داشت و از انتشار آنها جلوگیری کرد چنانچه امکانات انتقال خون وجود داشت بایدگلبولهای قرمز کاملا شسته شده مادر رابه فرزند انتقال داد اینگونه گلبولها دیگر خاصیت آنتی‌ژنیك نخواهند داشت.

منبع: کتاب CURRENT Therapyin Therioyenoloyy

نقد کتاب

دکتر عباس خالعی

«نظریات جمعیت‌شناسی»
مرجعی غنی درزمینهٔ «دموگرافی»

تالیف: دکتر احمدکتابی
مقدمه: دکتر حسین پیرنیا
انتشارات اقبال، بهار ۱۳۶۴. ۱۸۴ صفحه، قطع وزیری.

کتاب نظریات «جمعیت شناسی» تالیف آقای دکتر احمدکتابی را ـ که به تازگی انتشار یافته است ـ از سر شوق خواندم و از آن نکته‌ها آموختم تا بر آن شدم که با وجود بضاعت مزجاتم، نقدی بر آن به رشته تحریر آورم.

در این کتاب نظریات نو و کهنه: مذهبی، علمی، تاریخی، اجتماعی، سیاسی،..... درباره یکی از جنجالی‌ترین مسائل قرن یعنی موضوع ازدیاد جمعیت در جهان مطرح شده و حاصل مطالعات و بررسی‌های متفکران واندیشمندان جامعه شناس و اقتصاد دان و علمای دین و سیاسیون و غیره را مولف محترم تا آنجا که میسر بوده گرد آوری کرده است.

کتاب یاد شده در چهار فصل به شرح زیر تنظیم شده است: در فصل اول نظریه‌های موافق با افزایش جمعیت از عهد باستان تاکنون به تفصیل مورد بررسی قرار گرفته است. ضمن همین فصل، نظرات ادیان مختلف (و از جمله آئین اسلام و مذاهب تابعه آن) و همچنین آراء و نظریات بعضی از نحله‌ها و مکاتب مهم اجتماعی و سیاسی و اقتصادی (از قبیل: مرکانتیلیست‌ها، فیزیوکراتها، جامعه شناسان و اقتصاد دانان طرفدارازدیاد نفوس، مکاتب فاشیستی و...) تجزیه و تحلیل شده است. در فصل دوم نظریه‌های مخالف باازدیاد جمعیت و توالد و تناسل و در صدر آنها نظرات برخی از فلاسفه و متفکران یونانی (اپیکوریان و رواقیان) و همچنین آراء پاره‌ای از پیروان تصوف (نظیر عزالدین محمود کاشانی وسنائی) و اندیشه‌های بعضی از متفکران اسلامی (ازقبیل «ابن‌مسکویه»، «خواجه نصیرالدین طوسی»، «ابوالعلاءمعری»، «جلال الدین دوانی» و غیره) ارائه گردیده و آنگاه نظریه بسیار معروف «مالتوس» و (نومالتوسی‌ها) با شرح و بسط بسیار مورد بررسی واقع شده است. بخش مهمی از این فصل به مطالعه نظریات منتقدان مالتوس واز آن جمله مکاتب مختلف سوسیالیستی و در رأس آنها «مارکسیسم» اختصاص یافته که ضمن آن سیاستهای جمعیتی در شوروی و چین نیز مفصلاً تشریح گردیده و سرانجام در پایان همین فصل، نظریه بسیار مشهور «خوزه دوکاسترو» به تفصیل مورد تجزیه و تحلیل قرار گرفته است. در فصل سوم آراء طرفداران تثبیت جمعیت (و از جمله صاحب نظران مقتدیه «کنترل خودبخود» جمعیت autoregulator نظیر «تاونزند»، اسپنسر و غیره) و بالاخره در فصل چهارم نظریات طرفداران جمعیت متناسب از جمله: افلاطون، ارسطو، ابن خلدون، ژان ژاک‌روسو آلفردسووی) مورد بحث و ارزیابی واقع شده است. لازم به یادآوری است که هر یك از فصول یاد شده دارای یك تکمله (ضمیمه) مفصل و ماخذ شناسی جداگانه است.

مولف کتاب همه مطالب و نظرات را با بی‌طرفی کامل و بدون اظهارنظر شخصی از پیش روی خواننده دفیله می‌دهد و برداشت و نتیجه‌گیری و قضاوت مناسب را هم به عهده خود خواننده محول می‌سازد و از این حد پیش‌تر نمی‌رود و از خود چیزی دال بر تأیید یا تکذیب یا انتقاد برنظریه‌ای به آن نمی‌افزاید. شاید هم حق چنین بوده باشد زیرا عنوان کتاب «نظریات جمعیت‌شناسی» است و رسالت مؤلف گرام تحت این عنوان بیش از این هم نبوده که به خوبی از عهده آن برآمده است. اما شاید بهتر بود ایشان در خاتمه به یك جمع‌بندی و نتیجه‌گیری نهائی می‌پرداختند و خواننده را به خود وا نمی‌گذاشتند و نظر و عقیده بهتر و مقبول‌تر و معقول‌تر را با صلاحیتی که داشته به خواننده معرفی می‌ساختند. اما به هر حال، این را نمی‌توان انتقادی کاملاً موجه تلقی کرد.

مولف محترم ضمن طرح نظرات مختلف و مکاتب متنوع با حوصله و دقت تمام و امانت‌داری به ذکر نام و نشانی مآخذ به طور دقیق پرداخته و در هر فصل منابع بیشتری را برای مطالعه علاقمندان معرفی نموده است که بسیار مورد استفاده است. به طوریکه کتاب مورد بحث را به صورت جنگی و مرجعی از رفرانس‌های موردنظر درآورده تا هر کس در مجموع یا در هر بخش از موارد مورد بحث تمایل به مطالعه بیشتر و کسب اطلاعات دقیق‌تر داشته باشد بتواند به راحتی به منبع موردنظر دست یابد.

دقت تا سرحد وسواس مولف در ذکر مآخذ و منابع در خور تحسین است و تکمله‌های هر فصل نیز در تکمیل و غنی‌تر کردن موضوع بیش از پیش به خواننده کمك می‌کند اما بااین وجود، آوردن مطالب مشروح و طولانی در پاورقی‌ها که آن هم در اصل برای کمك و مزید آگاهی خواننده است و در تمام صفحات تقریباً درج گردیده با وجود کمك به افاده بیشتر مطلب و تکمیل مباحث، کم و بیش موجب اطاله کلام و ایجاد خستگی و ملال در خواننده است چرا که خواننده را مجبور می‌کند که مدام در هر صفحه، یك یا چند بار، رشته کلام را بریده و نظم فکری خویش را برهم زند و به دنبال مطالعه پاورقی از مطلب دور بماند و دوباره برگردد و چند جمله‌ای پیش نرفته دوباره به وادی پاورقی و تعقیب آن بیافتد. این روش را حداقل من به عنوان یك خواننده نمی‌پسندم. فکر میکنم بهتر است آن مطالب را نیز حتی‌الامکان در متن گنجانده و یا به صورت فصلی جداگانه یا تکمله‌ای اضافه نمود. معتقدم که نگارنده باید تمام سعی و کوشش خود را در جذب و تداوم و تسلسل افکار خواننده بر روی مطلب آن گونه بکار برد که بهاو مجال گسستن از موضوع را ندهد و این پیشنهادی است که مولف محترم در صورت قبول می‌توانند در تالیفات آینده خود ویا تجدید چاپ این کتاب مورد توجه قرار دهند.

اخبار علمی و صنعتی

برداشت از بولتن خبری «تازه‌هایی از جمهوری فدرال آلمان» ۵ آبان ۱۳۶۴ و ۵ آذر ۱۳۶۴

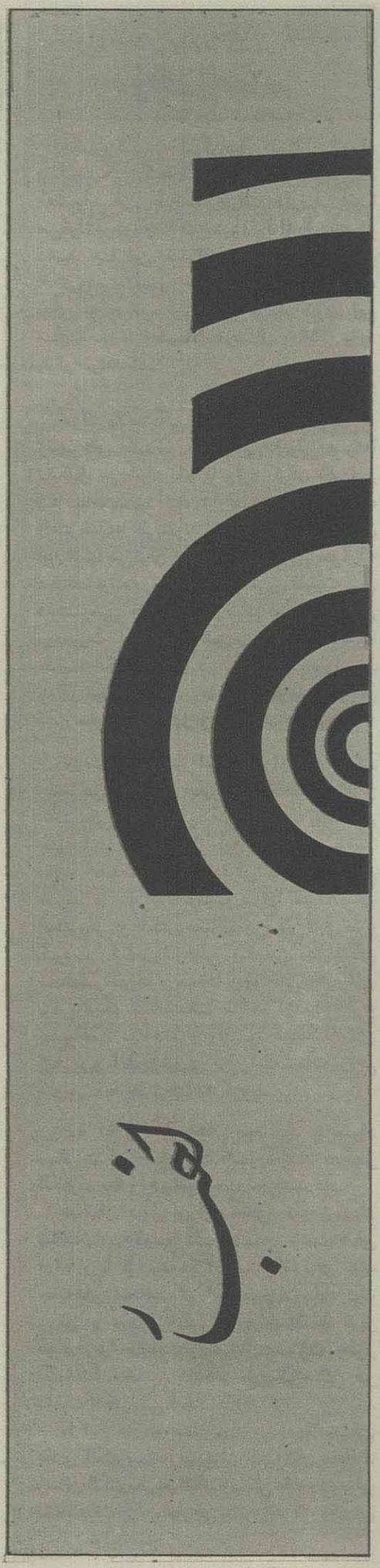

تولید بیوگاز به صورت دسته جمعی

لوشو ـ دانن برگ ـ در بخش لوشو ـ دانن برگ ـ روستای کوئیک بورن ـ در ایالت ساکسونی سفلی، اکنون دو سال است که یك پروژه جمعی بیوگاز فعالیت خود را آغاز کرده است. این پروژه اولین و تاکنون تنها پروژه‌ای است که به این شکل در جمهوری فدرال آلمان ایجاد شده است. این پروژه که مخارج آن توسط وزارت تحقیقات و تکنولوژی آلمان و وزارت کشاورزی ایالت ساکسونی سفلی پرداخت می‌شود، باید نشان دهد که انرژی موجود در فضولات چهارپایان نه فقط توسط تك‌تك روستائیان، بلکه در یك روستا و به طور دسته جمعی می‌تواند مورد استفاده قرار گیرد. در این روستا به طور موازی آزمایشاتی انجام گرفته که هدف از آنها کاهش میزان سرمایه‌گذاری برای تاسیسات بیوگاز به توسط تکنیك کاربردی و تغییراتی در دستگاهها بوده است. این امر به ویژه از این نظر اهمیت دارد که مخارج سرمایه‌گذاری برای چنین تاسیساتی مهمترین مانع برای گسترش استفاده از تکنیك بیوگاز در کشاورزی را تشکیل می‌دهد.

پروژه فوق ثابت کرده است که ایجاد تاسیسات بزرگ و دسته جمعی در یك روستا هم از نظر کاهش مخارج و هم جنبه‌های دیگر کاملا به هدف نزدیك شده است. یکی از ۷ نفر کشاورزی که در این پروژه سهیم هستند به هنگام بازدید خبرنگاران از این پروژه ضمن اظهار رضایت از آنچه که انجام گرفته تاکید کرد که بدون کمك دولت ایجاد این پروژه امکان‌پذیر نبوده است. برای ساختن پروژه فوق که از قسمت‌های تولید گاز، لوله‌کشی گاز و مخزن گاز تشکیل شده، صرف دو میلیون مارك ضروری بوده که پرداخت آن توسط کشاورزان به سادگی امکان‌پذیر نبوده است.

با ایجاد یك سیستم مرکزی تولید بیوگاز، نه تنها مخارج کاهش می‌یابد، بلکه کسانی نیز که در روستا به کارهای غیر کشاورزی مشغولند می‌توانند از آن استفاده کنند. به علاوه روستائیان کوئیك بورن در نظر دارند با ایجاد یك انبار خشك کردن غلات، از گاز حاصله در غیر از فصل زمستان نیز استفاده کنند.

تولید بیوگاز هنوز مراحل اولیه رامی گذراند. تعداد تاسیسات انفرادی تولید بیوگاز در جمهوری فدرال آلمان حتی هنوز به ۲۰۰ دستگاه نرسیده است. با این وجود کارشناسان عقیده‌دارند که انرژی لازم برای کشاورزان را می‌توان به طور کامل از فضولات دامی و گیاهی تامین نمود. به علاوه با استفاده از این تکنیك از آلوده شدن آب رودخانه‌ها به مقدار زیادی جلوگیری خواهد شد. امتیاز دیگر این روش اینست که از بقایای بیوگاز می‌توان به عنوان یك کود خوب و بدون بوهای زننده استفاده کرد.

انستیتو برای فضولات اتمی و شیمیایی

برانشویك ـ خبرگزاری آلمان ـ قرار است انستیتوی نگهداری فضولات اتمی در زیرزمین در برانشوایك ازاین پس مسئولیت مطالعه در اطراف چگونگی انبار کردن فضولات مواد شیمیایی نیز به عهده بگیرد. این مطلب اخیرا توسط مسئول علمی ـ فنی این انستیتو پروفسور هانس ولفگانگ لوی و وزیر علوم و هنر ایالت ساکسونی سفلی یوهان.ت. کاسنز اعلام گردید. در مراسمی که به مناسبت بیست و پنجمین سال تاسیس انستیتوی فوق و بیستمین سال آغاز فعالیتهای آن در زمینه‌ی انبار فضولات اتمی درزیرزمین برگزار شده بود، «لوی» اطمینان داد که انستیتوی او با تمام دانشگاههای این ایالت که علاقمند به فعالیت در این زمینه باشند همکاری خواهد کرد. کاسنز نیز اعلام کرد که تحقیقات و بررسی‌های انستیتوی فوق‌الذکر برای تمام مراجعی که دست‌اندرکار مسئله نگهداری دائمی فضولات رادیو اکتیو هستند غیر قابل صرفنظر کرده است.

انستیتوی فوق‌الذکر در مونیخ اولین موسسه تحقیقاتی در جمهوری فدرال آلمان است که اثرات منفی احتمالی تکنیکهای جدید را بر محیط زیست بررسی می‌کند. در این انستیتو جمعا ۱۶۰۰ نفر فعالیت می‌کنند و بودجه سالیانه آن بالغ بر ۱۴۴ میلیون مارك است. در انستیتوی برانشویگ برای انبار کردن فضولات اتمی در زیر زمین که سرپرستی انبار آزمایشی «رسه» در «ولفن بوتل» را نیز به عهده دارد، جمعا قریب ۲۰۰ معدنچی، مهندس، زمین‌شناس و دانشمندان رشته‌های دیگر به کار مشغولند.

(۱۹۸۵/۹/۲۳)

یك مدل آزمایشی برای مقابله با حجم درحال افزایش آشغال

هامبورگ ـ مقدار روز افزون آشغال و کم شدن امکانات برای از بین بردن آنها. این مشکلی است که هم اکنون سیاستمداران، مسئولان حفاظت محیط زیست و متخصصین را در سراسر گیتی به خود مشغول داشته است. مشکل متخصصین فقط از بین بردن فضولات صنعتی نیست، آشغال‌های منازل نیز به طور نگران کننده‌ای درحال افزایش است. فقط در جمهوری فدرال آلمان در بیست سال اخیر میزان آشغال‌های خانگی ۵ برابر شده است.

هر آلمانی به طور متوسط درسال ۳۳۸ کیلوگرم آشغال تولید می‌کند هر آمریکائی حتی براساس آمار ۷۰۳ کیلوگرم آشغال را در هر سال به ظرف آشغال می‌ریزد. بدون تردید بهترین راه حل برای کاستن از حجم کوههای آشغال، خودداری از دور ریختن است. چیزی ساده‌تر از این نیست که از بسته بندی‌های غیر ضروری خودداری شود. قریب ۵۰ درصد فضولات خانگی را مقوا، کاغذ سلوفان و مواد پلاستیکی تشکیل می‌دهند. گیر قضیه ظاهرا اینجاست که مصرف کنندگان دیگر حاضر نیستند چندبار از یك بسته بندی استفاده کنند.

بسیاری از متخصصان محیط زیست معتقدند که راه حلی که می‌تواند حداقل به بخشی از مشکل پاسخ دهد، تبدیل فضولات به مواد قابل استفاده است که هم اکنون دربسیاری از کشورها انجام می‌گیرد. در حال حاضر در آلمان ۸۰ درصد از شیشه‌های استفاده شده مجددا تبدیل به کالاهای قابل استفاده می‌شود. متخصصان فن معتقدند که تایك چهارم فضولات خانگی را می‌توان مجددا به مواد قابل مصرف تبدیل کرد. پیش شرط چنین موفقیتی اما اینست که شهروندان در آشپزخانه آشغال‌های خود را دسته بندی کنند. از اول ماه اوت سال جاری در هامبورگ آزمایشی در جریان است. شهرداری این شهر درصدد است ببیند آیا ساکنین آپارتمانها آماده هستند آشغال‌هائی را که مجددا می‌توانند مورد استفاده قرار بگیرند درکانتینرهای مخصوص بریزند یا نه. این کانتینرها که در خیابانها قرار داده شده‌اند، از مخزن‌های جداگانه‌ای تشکیل می‌شوند که اهالی هامبورگ می‌توانند لباس، کاغذ، باطری، و حتی دارو را در آنها بریزند. بنابراین کمی کار بیشتر و مقداری فکر برای موفقیت این طرح لازم است. حفظ محیط زیست اما به این زحمت می‌ارزد.

آیا در آینده اتومبیل‌ها بجای بنزین آب دریاك خواهند ریخت

برلین ـ این آرزو که بتوان اتومبیل را بجای بنزین کمیاب و گرانقیمت با ماده ارزانی به حرکت درآورد، از همان زمانی که اولین اتومبیل‌ها ساخته شدند فکر مهندسین را به خود مشغول داشته است. تاکنون آزمایشاتی برای استفاده از قوه بخار، ذغال سنگ و چوب انجام گرفته است. درسالهای بعد از جنگ در آلمان کامیونهائی با یك «اجاق» به عنوان موتور حرکت می‌کردند. اما هیچکدام اینها تاکنون نتوانسته جانشین بنزین و گازوئیل بشود. امروزه ما با عنایت به رشد خطرات آلودگی محیط زیست و افزایش بهای نفت تلاش برای یافتن ابتکارات جدید دوباره آغاز شده است. از چند ماه پیش در شهر برلین، ده مینی بوس مرسدس بنز به طور آزمایشی با استفاده از گاز هیدروژن حرکت می‌کنند.

اساس این آزمایش بسیار ساده است. هیدروژن وقتی با اکسیژن مخلوط شود، دریك فعل و انفعال همراه با انفجار آب تشکیل می‌دهد. از این خاصیت برای بکار انداختن موتور اتومبیل استفاده می‌شود. هیدروژن ارزان است و اکسیژن نیز درهمه جا هست. اما این آزمایش به این سادگیها هم نیست با محتوای یك تانك هیدروژن که ۷۰ برابر از نظر حجم و ۲۵ برابر از نظر وزن از یك باك بنزین معمولی بزرگتر است، اتومبیل‌های مورد آزمایش فقط ۱۵۰ کیلومتر می‌توانند حرکت کنند. به علاوه در زمستان، زمانی که درجه برودت هوا به زیر صفر می‌رسد و از انجماد آب باید جلوگیری شود، قضیه مشکل‌تر هم می‌شود.

اتومبیل‌های مورد آزمایش فعلا به عنوان آمبولانس مورد استفاده قرار می‌گیرند و با وجود مشکلات پزشکان هنوز گله‌ای نداشته‌اند. برعکس، درچهارچوب این پروژه که مخارج آن توسط وزارت تحقیقات و تکنولوژی جمهوری فدرال آلمان پرداخت می‌شود، ۵ اتومبیل از همین نوع دراختیار سایر موسسات عام‌المنفعه، مانند صلیب سرخ قرار داده شده است.

درشرایط اضطراری و زمانیکه مکانیسم هیدروژن به طور ناگهانی به فکر اعتصاب بیافتد، یك حرکت دست کافی است تا بنزین سوپر را به موتور رسانده و مانع از توقف اتومبیل گردد.

(۱۹۸۵/۶/۲۸)

مواد پلاستیکی جدیدی که هادی الکتریسیته هستند

هامبورگ ـ خبرگزاری آلمان ـ مواد پلاستیکی که تازه کشف شده‌اند خصوصیاتی مانند فلزات دارند. آنها می‌توانند جریان الکتریسیته را از خود عبور دهند. با این مواد می‌توان باطری، الکترود، سنسور، حفاظ تشعشعات را به بهای به مراتب ارزانتری تولید کرد. این ماده جدید احتمالا درسال ۱۹۹۰ وارد بازار خواهد شد.

مواد پلاستیکی هادی الکتریسیته از زنجیرهای طولانی مولکولی (پولی مر)ها تشکیل می‌شوند که با وارد کردن اتمهایی به ساختمان آنها، دارای قابلیت هدایت الکتریسیته می‌شوند. با نحوه وارد کردن این اتمها می‌توان این قابلیت را برای مصارف مختلف برنامه‌ریزی کرد. بالاترین قابلیت قابل دسترسی حدودا درحد فلز سنگین ویسموت است که کمترین میزان قابلیت هدایت الکتریکی را در بین فلزات داراست. به این ترتیب این پلیمرها به هرحال با فلزاتی از قبیل مس و نقره قابل رقابت نخواهند بود.

مهمترین زمینه استفاده از این ماده جدید درساختمان جعبه‌های محافظ ابزار الکتریکی و الکترونیکی خواهد بود. این جعبه‌ها با استفاده از این مواد می‌توانند مانند جعبه‌های فلزی دارای بار الکتریکی شوند و به این ترتیب برای میدانهای الکتریکی و الکترومغناطیسی غیر قابل نفوذ گردند. کامپیوترهائی با این جعبه‌های محافظ، تلفن‌ها و مته‌ها و یا حتی جاروهای برقی دیگر تشعشعات مزاحم ازخود خارج نخواهند ساخت و رادیو، دستگاههای استریو و یا تلویزیون در برابر تشعشعات مزاحم خارجی محافظت خواهند گردید.

به علاوه جعبه‌های محافظ با مواد پلاستیکی هادی الکتریسیته دیگر الکتریسیته را در خود جمع نخواهند کرد.

امکان دیگر برای هادی کردن مواد پلاستیکی ذوب آلومینیوم، رشته‌های فولاد و یا گرافیت در آنهاست. اما برای تهیه جعبه‌های محافظ از این طریق، باید یك روش پرخرج تزریقی مورد استفاده قرار گیرد زیرا ماده در غیر اینصورت بطور ناهماهنگ تقسیم شده و نارسائی‌هائی در هدایت الکتریکی ایجاد خواهد کرد.

با این هر دو متد تهیه مواد پلاستیکی هادی الکتریسیته می‌توان جعبه‌های محافظ وسائل الکتریکی و الکترونیکی مقاوم در برابر تشعشعات مزاحم خارجی را ارزانتر از روشهای کنونی تولید نمود.

با مخاطبین آشنا...

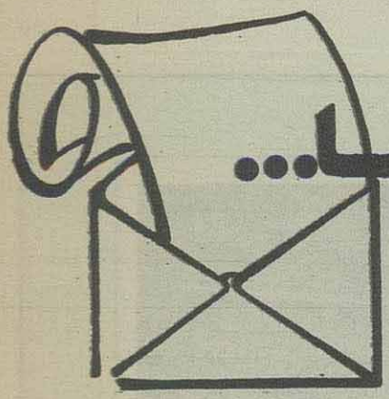

سخنی با خوانندگان گرامی «اطلاعات علمی»

در طول انتشار ۶ شماره از «اطلاعات علمی»، بسیاری از خوانندگان گرامی بر ما منت نهاده و با ارسال مطالب و عرضه درخواستها و نظریاتشان، ما را در هرچه پربارتر نمودن این نشریه یاری نموده‌اند. در اینجا ضمن جمعبندی این نظریات و درخواستها، بطور مختصر به یکایک آنها خواهیم پرداخت:

* عده‌ای از خوانندگان «اطلاعات علمی» با ارسال نامه و یا تلفنی، ضمن تشویق ما در ادامه راهی که در پیش گرفته‌ایم، خواستار دریافت شماره های قبلی «اطلاعات علمی» شده‌اند. در اینجا ضمن پوزش از این عزیزان، باطلاع می‌رسانیم که چون این نشریه ضمیمه روزنامه اطلاعات می‌باشد، لذا در حال حاضر این امر امکان پذیر نیست. ولی برنامه‌ای در پیش است تا انشاالله در سالگرد انتشار «اطلاعات علمی»، آنرا بصورت دوره‌ای منتشر و خدمت دانش پژوهان عزیز عرضه کنیم.

با این اوصاف از تمامی این عزیزان خواهشمند است که از تهیه شماره های بعدی غفلت نورزیده و از ارسال وجه نقد یا تمبر باطل نشده جهت دریافت شماره های قبلی، خودداری نمایند.

* برخی از خوانندگان گرامی، درخواست آبونمان نشریه را نموده‌اند. با توجه به اینکه «اطلاعات علمی» ضمیمه روزنامه اطلاعات می‌باشد، لذا مسایل آبونمان آن نیز مربوط می‌شود به روزنامه.

* بسیاری از عزیزان گله نموده‌اند که «اطلاعات علمی» فقط به مسایل پزشکی و علوم انسانی می‌پردازد. ما در اینجا به همه این عزیزان اعلام می‌نمائیم که «اطلاعات علمی» متعلق به تمامی اقشار جامعه می‌باشد، لذا از کلیه اساتید، معلمان، دانشجویان و... که دست به قلم بوده و مطالبی در زمینه علوم پایه، فنی و مهندسی، کشاورزی و غیره دارند، تقاضا می‌شود که این مطالب را جهت بررسی امکان چاپ، به دفتر «اطلاعات علمی» ارسال نمایند.

* بسیاری از عزیزان دانش آموز، درخواست چاپ مطالب درسی و سئوالات کنکور نموده‌اند. به اطلاع این عزیزان می‌رسانیم که باتوجه به برنامه و چارچوب «اطلاعات علمی»، و محدود بودن صفحات آن، در حال حاضر این امکان وجود ندارد.

* بعد از انتشار مقاله «بیماری ایدز، جنجال ژورنالیستی یا واقعیت»، بسیاری از خوانندگان محترم، ضمن ارسال نامه هایی خواستار دریافت اطلاعات جامع‌تری در مورد این بیماری شده‌اند. جهت پاسخ به درخواست این عزیزان گزارش جامع و مستدلی راجع به آخرین یافته های پزشکی در مورد این بیماری تهیه شده است، که بزودی خدمت دانش پژوهان عزیز عرضه خواهد شد.

* عده‌ای از اساتید محترم مقالات بسیار طولانی را جهت درج در «اطلاعات علمی» ارسال داشته‌اند. با تشکر از همه این عزیزان، بعرض می‌رسانیم که با توجه به محدودیت صفحات این نشریه، چاپ اینگونه مقالات از عهده آن خارج است. لذا خواهشمند است مقالات کوتاه و حتی الامکان خلاصه شده را، ارسال نمایند.

* عده کثیری از خوانندگان «اطلاعات علمی» از نقاط مختلف کشور اطلاع داده‌اند که برخی از فروشندگان سودجوی مطبوعات، «اطلاعات علمی» را همراه روزنامه تحویل نداده، بلکه روز بعد آنرا با قیمتی بیش از قیمت روزنامه به مردم عرضه می‌کنند. ما در اینجا به همه این عزیزان اعلام می‌کنیم که «اطلاعات علمی» ضمیمه روزنامه اطلاعات بوده و هیچگونه وجهی در قبال آن نبایستی پرداخت شود. لذا تقاضامندیم در صورت مشاهده هرگونه خلافی، مراتب را به نمایندگی اطلاعات در شهرستان مربوطه اطلاع دهید، تا اقدام مقتضی بعمل آید.

* نامه‌های شما دریافت شد:

* انگلستان: مهدی کریمی
* تهران: رامین فلاحی، علی فرجیان، حمید میرزاآقایی، فرزام تیا
* زابل: عصمت شهرکی
* اصفهان: کریم حسینی
* اردبیل: محمدتقی اخذی
* هشتگرد: شاهین واعظی
* اهواز: حسن محسنی‌زاده
* یزد: محمدحسین احمدی
* قزوین: مرتضی دانش‌پژوه
* رامسر: کامران ذوقی
* خرم‌آباد: شهرام لشگرآراء
* بروجرد: علیرضا شمسی
* شیراز: تابان‌فر
* کرمان: محمدشریف
* سبزوار: مهناز ز.
* سلماس: کمال معینی
* میانه: آذر حسین‌زاده

* مطالب شما دریافت شد:

* تهران: دکتر پرویز اشراقی‌مقدم، رضا منفرد، محسن توکل
* اصفهان: مسعود رحیمی‌فر
* بابلسر: دکتر عیسی یاوری
* ساری: علیرضا سرگزی
* باختران: عبدالرضا قریشی‌زاده
* رشت: نادر ذبیحی

* پاسخ به برخی از نامه‌های رسیده

* رشت: نادر دلیچه‌ای

خواهشمند است مطالبتان را ارسال دارید، تا جهت چاپ ارزیابی شود.

* تبریز: داریوش عبدالهی‌فر

با تشکر از شما جهت ارسال جوابیه مقاله «ترجمه چیست و ترجمه بازاری کدام است»، به اطلاع می‌رسانیم که در همین رابطه نامه‌های زیادی بدستمان رسیده است که یکی از آنها در «اطلاعات علمی» شمارهٔ ۶ چاپ شده است.

* تهران: ندا تورانی

خوشبختانه سازمان گوشت نظارت کافی براین امر دارد و چون مصرف گوشت خوک مختص اقلیت ارامنه می‌باشد، لذا در این مورد اشکالی وجود ندارد.

* بروجرد: فرشاد مراقبی

ضمن تشکر از شما به اطلاع می‌رسانیم که بخش علوم پزشکی «اطلاعات علمی» اختصاص به چاپ مقالات جدید در زمینه‌های مختلف علوم پزشکی دارد.

* لرستان: عباسعلی فرهادی

وزارت آموزش و پرورش برای دانش‌آموزان عزیز رزمنده تسهیلاتی قائل می‌شود. جهت رفع مشکلاتتان به آموزش و پرورش منطقه مراجعه نمائید.

* ازمیان نامه ها

در پی چاپ مقاله‌ای تحت عنوان «قناتهای ایران زمین» در «اطلاعات علمی» شمارهٔ ۵، عده‌ای از خوانندگان محترم اطلاعات علمی، بطور تلفنی یا کتبا با ما تماس گرفته و از چاپ این مقاله در «اطلاعات علمی» انتقاد کرده‌اند. این عزیزان اظهار داشته‌اند که مقالهٔ فوق الذکر بارها توسط مترجمین دیگر ترجمه و تحت عناوین مختلف به چاپ رسیده است. ضمن تشکر از همهٔ این عزیزان که با انتقادات و پیشنهادهای سازنده، ما را در هر چه پربارتر کردن «اطلاعات علمی» یاری می‌دهند، عین نامهٔ آقای عبدالکریم بهنیا را که در همین رابطه نوشته شده است در ذیل می‌آوریم:

جناب آقای علی منتظری مسئول محترم اطلاعات علمی

با سلام و آرزوی توفیق در خدمات فرهنگی و عرض تبریک بخاطر انتشار مجله اطلاعات علمی لازم دیدم که چند نکته را در رابطه با مقاله قناتهای ایران زمین که در شماره ۵ مورخ ۶۴/۹/۲۸ به چاپ رسیده بود بعرض برسانم:

۱ـ مقاله مذکور که متعلق به آقای ولف است و در شماره چهارم دوره ۲۱۸ مجله Scientific American چاپ شده است یکبار از قسمت اعظم مطالب آن در سال ۱۳۵۴ در شماره ۵ مجله «محیط شناسی» در مقاله‌ای تالیفی بقلم خانم ویکتوریا جمالی استفاده شده است. اسم مقاله مذکور آبیاری سنتی در ایران، قنات است.

بار دیگر عین این مقاله توسط آقای حسین نیر کارشناس امور روستائی مرکز تحقیقات روستائی به فارسی ترجمه گردیده و در شماره ۱۵ تیرماه ۱۳۶۱ در مجله زیتون تحت نام قناتهای ایران چاپ شده است. بنظر شما آیا این صحیح است مقاله‌ای که یکبار ترجمه و در تیراژ نسبتا معتنابهی چاپ و انتشار یافته است بار دیگر با عنوان مترجمی دیگر و در مجله‌ای دیگر چاپ گردد؟

۲ـ توصیه میشود در صورتیکه مترجم محترم علاقمند به مبحث قنات هستند نسبت به ترجمه یک یا چند تا از ۲۷۹ منبع دیگر قنات که بزبان‌های بیگانه منتشر شده‌اند اقدام فرمایند.

۳ـ محض اطلاع عرض کنم که قنات کلمه‌ای مفرد و عربی است و جمع آن قنوات است بنابراین مترجم محترم بهتر بود که بجای قناتها، قنوات را که صحیح میباشد ذکر میفرمودند.

۴ـ بسیار خوشحال میشوم که همین چند جمله را برای آثر مفیدی که احتمالا برای هموطنان دارد امر بچاپ فرمایید.

ایام بکام باد

عبدالکریم بهنیا

استادیار گروه آبیاری دانشکده کشاورزی دانشگاه شهید چمران ۶۴/۹/۵

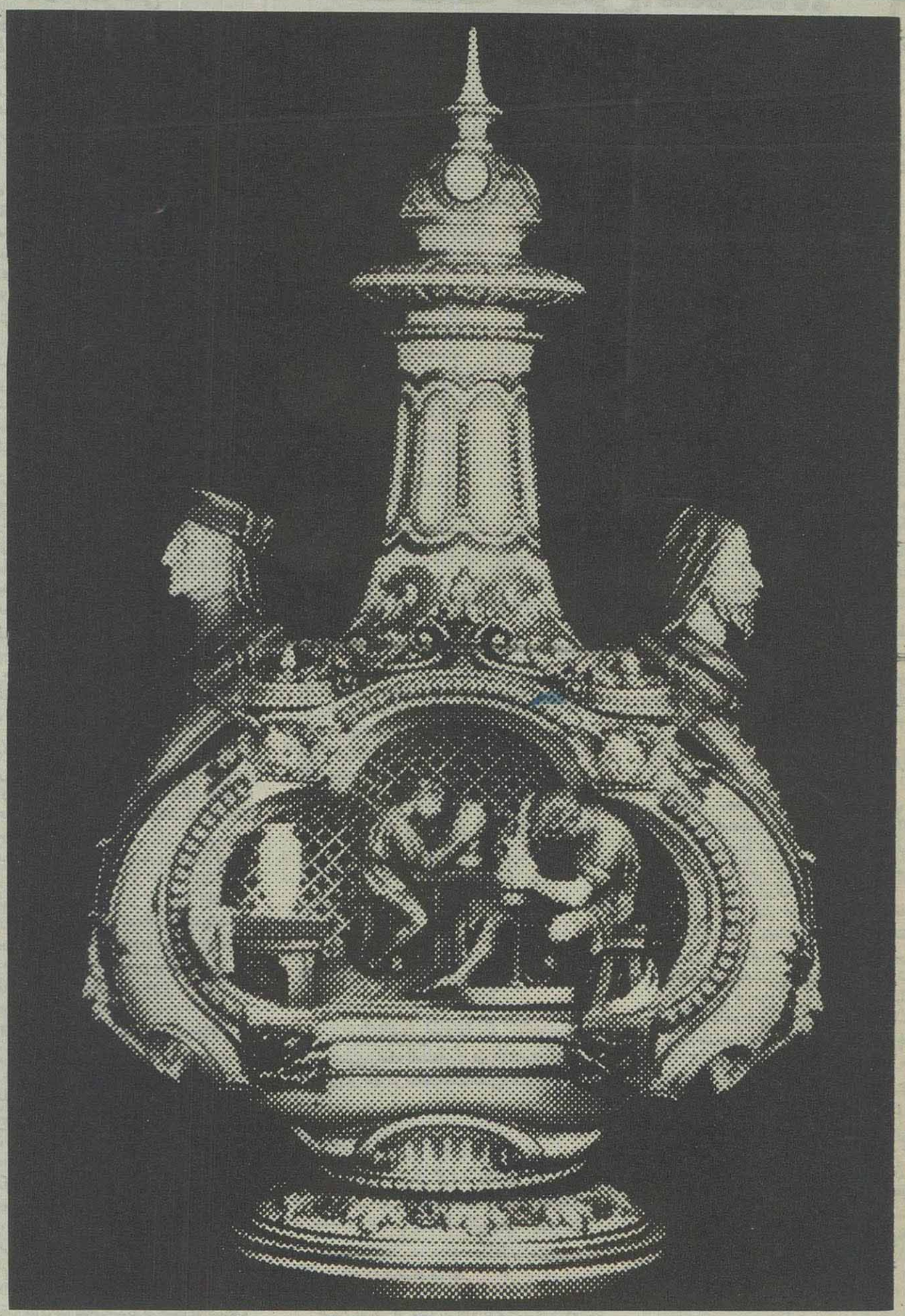

ر. ک به صفحهٔ ۲۰ مقالهٔ «سرامیک های نوین»

اطلاعات
آذربایجان
پنجشنبه ۲۶ دی ماه ۱۳۶۴ ـ ۱۷۷۹۱

۷۴۸ کشاورز و گندمکار نمونه آذربایجان شرقی جایزه گرفتند

در صفحه ۲

کارخانه‌سازنده‌خانه‌های پیش‌ساخته در ارومیه ایجاد می‌شود

در صفحه ٤

فرماندار ماکو در گفتگو با «اطلاعات» اعلام‌کرد:

۹۰۰ میلیون ریال اعتبار برای احداث جاده کمربندی ماکو به تصویب رسیده است

قسمتی از شهر ماکو که در پای کوه «قیه» قرار دارد به اراضی مسطح اطراف «باغچه‌جوق» و «قره‌کورپی» انتقال داده خواهد شد

عبور روزانه ۲ هزار کامیون از داخل شهر ماکو مشکلات زیادی بوجود آورده و باعث ریزش قسمتی از کوههای اطراف شهر شده است

در صفحه ٤

فرمانده سپاه پاسداران آذربایجان شرقی اعلام کرد :

دومین کاروان راهیان کربلا اول بهمن از آذربایجان شرقی راهی جبهه‌ها خواهد شد

در تبریز ۲۰ مسجد برای استقرار رزمندگان کاروان راهیان کربلا در نظر گرفته شده است و اهالی هر محل میزبان رزمندگان اعزامی خواهند بود

در صفحه ۲

با احداث ۹۳۸ کیلو متر راه توسط واحد مهندسی قرارگاه حمزه سیدالشهدا (ع)

۱۹۸ روستا در مناطق کردنشین آذربایجان غربی و کردستان دارای راههای ارتباطی شدند

در صفحه ۲

همزمان باسالروز میلاد خجسته حضرت فاطمه (س)

گردهمایی سراسری خواهران دانشجوی دانشگاهها و حوزه علمیه قم در تبریز برگزار میشود

در صفحه ٤

اظهارات سرپرست دادگستری آذربایجان شرقی و دادستان دادسرای انقلاب اسلامی تبریز پیرامون رسیدگی به پرونده مرگ ۳ دانش آموز تبریزی، اموال مصادره شده طاغوتیان و...

دادستان انقلاب اسلامی تبریز: با رشوه‌خواری در هرجا که باشد، قاطعانه برخورد می‌کنیم

در صفحه ٤

طی مراسمی باحضور امام جمعه مراغه و مدیرکل آموزش فنی وزارت آموزش و پرورش

هنرستان جدید الاحداث مراغه، گشایش یافت

در صفحه ۲

سمینار شوراهای اسلامی روستائی بخش مرکزی ارومیه، با صدور قطعنامه‌ای بکار خود پایان داد

از مسئولین تقاضا داریم از تبعیض میان شهری و روستائی جلوگیری کنند و نهایت تلاش و جدیت خود را در جهت بهبود وضع توزیع عادلانه کالا ها مبذول دارند

در صفحه ٤

توزیع بیش از ٦ هزار کیلو شکر بین زنبورداران منطقه بوکان

در صفحه ٤

۲۰۰ تن از فرهنگیان سردشت به جبهه‌ها اعزام می‌شوند

در صفحه ٤

دادستان دادسرای عمومی تبریز معرفی شد

تبریز خبرنگار اطلاعات: از سوی شورایعالی قضائی، برادر حمدالله بابیوردی به عنوان دادستان دادسرای عمومی تبریز معرفی شد.

وی قبلا معاون اول دادسرای عمومی تبریز بود و از مدتها قبل سرپرستی این دادسرا را بعهده‌داشت.

سرجنگلدارکل آذربایجان شرقی اعلام کرد:

طرح جنگلکاری در ۱۵۰ هزار هکتار در کرانه های رودخانه «ارس» به اجرا در آمده است

در صفحه ٤

تشکیل سمینار یکروزه فرمانداران، بخشداران و فرماندهان سپاه پاسداران شهر های آذربایجان شرقی

تبریز ـ خبرنگار اطلاعات: سمینار یکروزه فرمانداران، بخشداران وفرماندهان سپاه پاسداران شهرها وبخشهای مختلف آذربایجانشرقی بمنظور هماهنگی بیشترجهت بسیج نیروهای مردمی در کاروانهای راهیان کربلا در محل استانداری تشکیل شد.

دراین سمینار که‌فرمانده سپاه پاسداران‌استان وچند تن از معاونین استانداری نیز شرکت داشتند، معاون فنی وعمرانی استانداری آذربایجان شرقی طی سخنانی موقعیت جنك تحمیلی از آغازتاکنون راتشریح کرد.

وی دربخشی ازسخنان خود گفت :اگر زمانی تمام پارامترها بنفع دشمن بود، اکنون موضوع برعکس‌شده وجمهوری اسلامی ایران کاملا از موضع قدرت‌صحبت می‌کند.

در این جلسه همچنین فرمانده سپاه پاسداران استان در خصوص موقعیت جنك تحمیلی وحرکت کاروان راهیان کربلا ونقش آن در سر نوشت جنك مطالبی بیان داشت.

تشکیل جلسه مسئولین پایگاه شهدای ترکمان

ترکمان ـ خبرنگار اطلاعات: اولین جلسه مسئولین پایگاه شهدای بخش ترکمان در محل سپاه پاسداران انقلاب اسلامی این بخش تشکیل شد.

در این جلسه که بخشدار و فرمانده سپاه پاسداران ترکمان حضور داشتند، ابتدا بخشدار ترکمان در مورد مسائل و مشکلات پایگاه مطالبی بیان داشت، سپس این مشکلات مورد بررسی قرار گرفت و در خصوص‌حفاظت بخش و منطقه تصمیماتی اتخاذ گردید.

یادداشت هفته

اطلاعیه و هشدار بس است آستین‌ها را بالا بزنید!

تاکنون بارها و بارهامسئولان بهداشتی درشهر تبریز به فروشندگان دوره‌گرد مواد غذائی هشدار داده‌اند و ما نیز متوالیا اطلاعیه های بهداری در این زمینه را در صفحات روزنامه به چاپ رسانده‌ایم.ولی اگر حقیقت را بخواهید همه‌این هشدارهاو اطلاعیه‌ها فقط در نامه‌ها و اطلاعیه های بهداری و یا کاغذ های روزنامه مانده است و تاکنون اقدامی که واقعابتواند مارا به هدف برساند انجام نگرفته است. البته این در حالی است که مسئولان بهداری وبهداشت استان کرارا به زیان های عدم رعایت‌بهداشت اشاره کرده ومی‌کنند. و ما در همین تابستان گذشته نیز نتایج همین قضیه‌را دیدیم که چگونه چندتن از همشهریانمان‌در اثربیماری‌های ناشی از همین عدم‌رعایت موازین بهداشتی جان خود را ازدست دادند.

در این رابطه‌هااز جمله مواردی‌که همواره‌مورد تاکید قرار گرفته جلوگیری از فروش مرغ و جگرودل وقلوه و این‌قبیل مواد غذائی بوده که بسیاری از مسئولان نیزبارها به عناوین مختلف به آلودگی این قبیل مواد‌غذائی اشاره داشته‌اند ولی اگر بگوئیم که فروشندگان آنها همچنان به‌کار خود ادامه می‌دهند، بدانید که سخنی به اغراق نگفته‌ایم.

هرچند که گاها بعضی‌هادر ظهرتابلونهائی را همبکارمی‌برند. البته‌یادتان نرفته این نکته راهمیشه‌آویز بشویم که بعضی‌از این فروشندگان علیرغم‌داشتن مغازه ، برای سود بیشتر در اطراف مغازه اقدام به فروش می‌کنند که اصلا مناسب نیست.

حال این سئوال واقعا پیش می‌آیدکه ما کی‌می‌خواهیم دست به اقدامات جدی بزنیم؟

آیا اکنون که مقداری هوا سرد است و ما به این قبیل فروشندگان میدان می‌دهیم، در تابستان که‌باز مشکلات سال گذشته بروز خواهد نمود، خواهیم توانست جلوی آنها را بگیریم؟ مسلما که اینکار در تابستان بسی سخت خواهد بودو جادارد که‌مسئولان امر از هم‌اکنون آستین‌ها را بالازده‌و دراین رابطه‌ها اقدام جدی به عمل بیاورند تاهم بالاخره هشدارها و اطلاعیه‌ها جامه‌عمل بپوشندوهم قدمی‌باشددر سلامتی مردم که در جامعه اسلامی وانقلابی ما از اهمیت ویژه‌ای برخوردار است.

تبریز ـ خبرنگار اطلاعات

عملیات احداث خیابان «یوسف‌آباد» تبریز کی به اتمام می‌رسد ؟

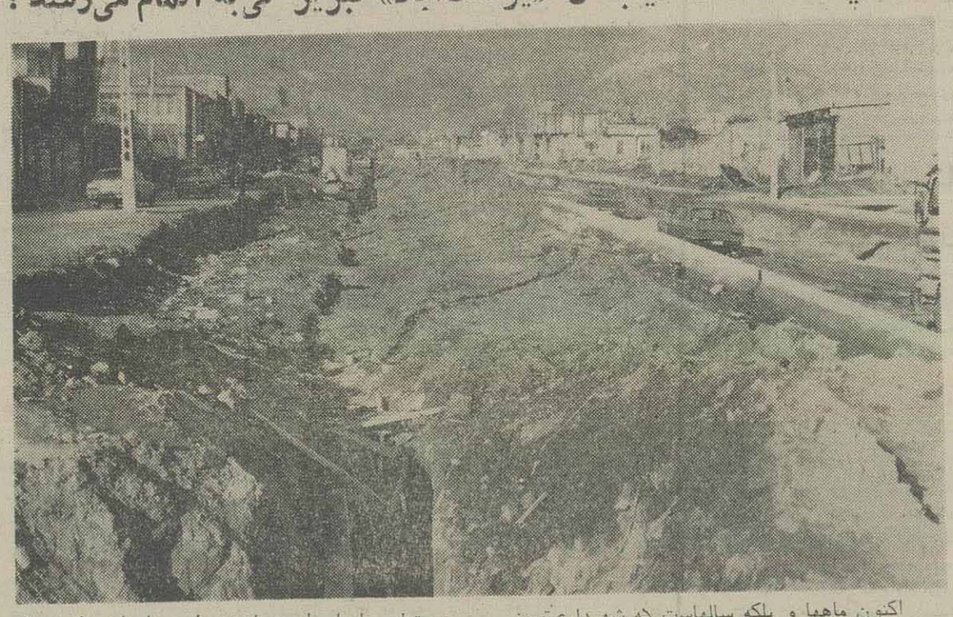

اکنون ماهها و بلکه سالهاست که شهرداری‌تبریز قدم جلو گذاشته و آمده که در محله یوسف‌آباد ما خیابانی احداث کند. اما از خدا پنهان نیست از شماچه پنهان دراین ماهها که ادامه کار بصورت لاپشتی ادامه داشته، گرد و خاک و بخصوص در این فصل بارندگی گل و لای دمار از روزگار ما بریده است. این درد دل عده‌ای از اهالی محله یوسف‌آبادتبریز است‌که در تماس با ما مطرح ساختند. این برادران میگویند که شهرداری از مدتها پیش اجرای طرح خیابان‌کشی محله یوسف‌آباد را که از محلات فقیرنشین شهر بوده و ساکنان آن از قشر زحمتکش جامعه هستند، شروع نموده ولی هنوز بعد از گذشت ماهها، این طرح‌چندان پیشرفتی نداشته و هم‌اکنون اهالی محل به هنگام‌رفت‌و آمد با مشکلات بسیاری مواجه میشوند. همشهریان یوسف‌آبادی ما ضمن گلایه از شهرداری این سئوالرا مطرح میکردند که بالاخره این خیابان‌ما کی و چه‌وقت خیابان میشود؟ و انشاءالله‌ما چه وقت خواهیم‌توانست از ناراحتی فعلی‌خلاصی یابیم؟ تبریز ـ خبرنگار اطلاعات

والیبالیست مشهور سلماس به خیل شهدا پیوست

شهید هاشم ولی‌پور

سلماس ـ خبرنگار اطلاعات: با حضور جمع کثیری از مردم متعهد و حزب‌الله سلماس پیکرپاک شهید هاشم ولی‌پور از مقابل بیمارستان شهدای این شهرستان تشییع و در گلزار شهیدان این‌شهر بخاک سپرده شد.

یادآور می‌شود : شهید هاشم‌ولی‌پور ازوالیبالیست‌های‌مشهور سلماس و عضو تیم والیبال شهید سولدوزی و تیم منتخب والیبال این شهرستان بود که خبر شهادتش اندوه‌وتاثرفراوان در میان ورزشکاران و ورزشدوستان سلماس پدید آورد.

واگذاری زمین به ۱۱۵ تن از فرهنگیان تکاب

تکاب ـ خبرنگار اطلاعات: بدنبال تاسیس شرکت تعاونی مسکن فرهنگیان تکاب ۱۱۵ نفر ازفرهنگیان این منطقه دارای زمین شدند.

برادر طاهری مدیرعامل شرکت تعاونی مسکن فرهنگیان ارومیه ضمن‌اعلام این خبر گفت: شرکت تعاونی مسکن فرهنگیان تکاب که باتلاشهای‌پی‌گیر اداره آموزش وپرورش منطقه تکاب تشکیل شده د رمرحله اول توانست‌با جلب همکاری اداره کل اوقاف وامور خیریه تکاب ۵۰ هزار متر مربع زمین را بین ۱۱۵ نفر فرهنگی در قطعات ۳۰۰ متری‌تقسیم وتوزیع نماید.

توسط‌ستاد هماهنگی تجهیزات آموزشی‌استان

مولاژهای مورد نیاز مدارس آذربایجان شرقی در تبریز ساخته می‌شود

در صفحه ٤

بخاری فرم‌ژاپنی
نماینده فروش جهت شهرستانهای فاقد نماینده پذیرفته میشود
تلفن‌های ۸۳۶۳۹۷ ـ ۸۳۶۳۹۴ ـ ۸۲۸۴۳۴

«دوست و همکار گرامی آقای حسین آزارشی خبرنگار عکاس اطلاعات در مراغه»
فوت ابوی گرامیتان را تسلیت عرض نموده و همچنین شهادت پرافتخار پسرعمویتان رابه شما و خانواده محترم تبریک و تسلیت عرض می‌نمائیم.
نماینده و خبرنگاران موسسه اطلاعات در شهرستان مراغه

دزدگیر الکترونیکی سان
جهت حفاظت منزل، مغازه، ویلا و مراکز مالی با ۱۲ سال سابقه و نصب شده در بانکها و یکسال گارانتی
ارومیه ، فلکه حیام تلفن ۳۱۷۴۸

فابل توجه
تعاونیها و سوپرمارکتها
رطب‌بم در بسته بندیهای مختلف با مارکهای
نیلوفر | سایه | مهشید | حامد
پریا | ۱۱۰ | مژده | موجود است
از شهرستانها نماینده فعال میپذیریم
شرکت نخل‌بم ۹۲۳۸۸۵

جناب آقای دکتر منصور برادران
دکتروجراح متعهد وانسان‌دوست
از زحمات وتلاش شبانه‌روزی جنابعالی و کارکنان متعهد ومسئول بیمارستان هلال احمر شبستر در مورد بهبودی بیماران علی‌الخصوص پدرو مادر گرامی وبزرگ خانواده اینجانبان نهایت تشکرو سپاسگزاری راداریم ...
خانواده‌های دنیانورد ـ حقیقی‌آذر ـ فطن خاقانی ـ پور رضا

در مراکز صدا و سیمای شهرستانها چه خبر؟

برنامه «بهداشت، مردم و تندرستی» با میان‌پرده‌های طنزگونه از تلویزیون مرکز اردبیل پخش می‌شود

اردبیل ـ خبرنگار اطلاعات: بمنظور بررسی بیماریهای گوناگون و ارائه راههای پیشگیری از آن اخیرا صدا و سیمای مرکز اردبیل» دست بکار تهیه برنامه‌ای شده است تحت‌عنوان«بهداشت، مردم و تندرستی» که هر پانزده‌روزیکبار روزهای یکشنبه قبل از اخبار از صدا و سیمای مرکز اردبیل برای‌علاقه‌مندان‌بخش می‌شود. در این برنامه آموزشی سعی شده است از میان پرده‌های طنزگونه بهداشتی نیز استفاده شود. ضمنا بخشی

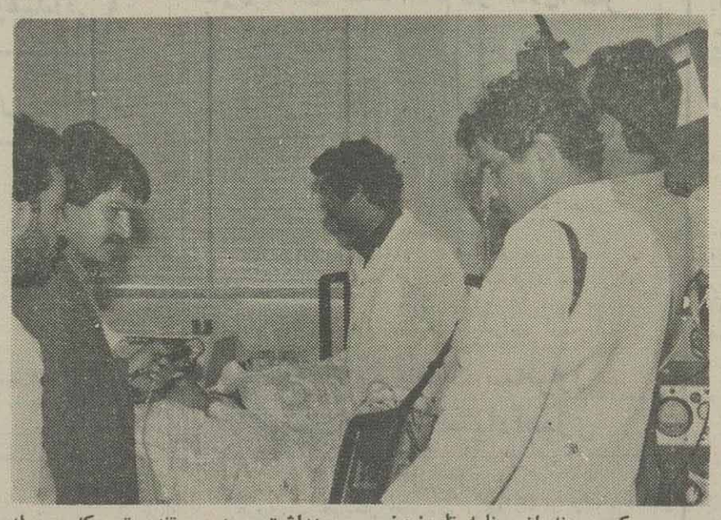

یک صحنه از برنامه تلویزیونی «بهداشت، مردم و تندرستی» که بوسیله صدا و سیمای مرکز اردبیل تهیه می‌شود

از برنامه به پاسخ نامه‌های بینندگان اختصاص دارد که هربار یکی از پزشکان با شرکت در برنامه پیرامون مشکلات بهداشتی مردم و سئوالات آنان دررابطه با بهداشت عمومی، امراض اطفال ، واکسیناسیون، بیماریهای‌کلیوی ودیالیز، بهداشت محیط، بیماریهای زنان‌و زایمان، چشم پزشکی، بیماریهای قلب و عروق ، بهداشت خانه و بهداشت روستائی بهداشت مدارس، سرطان،بهداشت‌روانی و دیگر مسائل بهداشتی و پزشکی‌پاسخ می‌گویند.

تهیه کننده این برنامه یحیی برنجی‌و مجری آن غلامعلی پیرایرانی میباشند و حسین شهابی و خسرو فیاضی تصویربرداری آنرا بعهده دارند.

ادبیات وفولکلور آذربایجان

استاد شهریارین «سهندیم» شعرنینن بیرپارچا

قاغا ایستیر بو فضا، قوی قالا طرلانلی سهندیم
اثثیت ئوز قصه‌می، دستانیمی، دستانلی سهندیم:
سنی «حیدر بابا» او نعره‌لریله چاغیراندا،
او سفیل‌داردا‌قالان، تولکو قووان شئر باغیراندا،
شیطانین شیللاغا قالخان قاطیری، نوحه‌ا قیراندا،
«دده قورقود» سسین آلدیم، دئدیم: «آرخامدی» ایناندیم.
آرخا دوردیقدا سهندیم ساوالان قاءاوالاندیم،
سئله قارشی قووالاندیم
جوشقونوندا قانی داشدی، منه‌بیر هایلی سس اولدی،
هر سسین بیر نفس اولدی.
باکی داغلاری‌دا، های وئردی سسه، قیها اوجالدی
اوتایین نعره‌لری سانکی‌بوتایدان‌داباج آلدی،
قورد آجالدیقدا قوجالدی
«راحمین» نعره‌سی قووزاندی دئیه‌ن توپلار آتیلدی،
سئل کلیب نهره قاتیلدی،
رستمین توپلاری مسلسلدی دئیه‌ن بوملار آچیلدی
بیزه کول ـ غنچه ساچیلدی.
«فورخما گلدیم» دئیه، عسلرده‌منه‌جان دئدی قارداش.
منه‌جان ـ جان دئیه‌رك، دشمنه قان ـ قان‌دئدی قارداش.
ائل سیزه قافلان دئدی قارداش!
داغ سیزه اصلان دئدی قارداش!

★★★

داغلی حیدربابانین آرخاسی هر یئرده داغ اولدی،
داغ ـ داغلار داباغ اولدی،
آرازیم آینا چیراغ قویمادا، آیدین شافاغ اولدی،
اویانین نغمه‌سی قووزاندی، اوره کلر قولاغ اولدی
یئنه قارداش دئیه‌رك قاچمادا باشلار آیاغ اولدی
قاچدیق اوزلندیك آرازدا، یئنه گوزلر بولاغ اولدی
یئنه غملر قالاغ اولدی،
یئنه قارداش‌سایاغی سوزلر یمیز بیرسایاغ اولدی
وصل ایکین آلمادا، آلچاتمادی، عشقیم داماغ اولدی
هله‌لیك غم سارالار کن قارالار دوندی آغ اولدی
آرازین سود گولی داشدی قایالیقلاردا باغ اولدی
ساری سونبوللره زلف ایچره اوراخلار داراغ اولدی
یونجالیقلار یئنه بیلدیرچینه یای ـ یاز یاقاغ اولدی.

★★★

گوزده یاشلار چیراغ اولدی
لاله بیتدی یاقاغ اولدی
غنچه گولدی. بوداغ اولدی
نه صول اولدی، نه ساغ اولدی!
ائلیمی ـ آرخامی گوردیکده ظالیم اوروچ‌قیسیلدی
سئل کیمی ظلمی باسیلدی، زینه آرخ اولدی، کسیلدی،
گول گوزوندن یاشی سیلدی
تور قوران اووچی، آتین قوومادا سیندی گئری قالدی
توزی گئتدی، توری قالدی
آمما حیدربابادابیلدی کی بیزلك‌هامی‌داغلار
باغلانیب قول ـ قولا زنجیره بولودلار اودیرآغلار
نه‌بیلیم، بلکه طبیعت ئوزی، نامرده گون‌آغلار
اگری یوللاری آچار کن، دوز اولان قوللاری باغلار
صاف اولان سینه‌نی داغلار!
داغلارین هرنه قوچی، طرلانی، جئیرانی، مارالی،
هامی دوشکون، هامی یورغون، سینه‌لر داغلی، یارالی،
گول آچان یئرده سارالی.
آمما ظن ائتمه کی داغلار یئنه‌قالخان اولاجاقدیر
محشر اولمادادی بونلار، داها وولقان اولاجاقدیر،
ظلم دنیاسی یاتار کن‌ده تیلیت قان اولاجاقدیر
وای!... نه طوفان اولاجاقدیر!
دئدیم: آذر ائلی‌نین، بیر یارالی نیسگیلی‌یم من،
نیسگیل اولمادا گولوم! بیر ابدی سوپئکولی‌یم من
یاد منی آتسادا ئوز گلشنمین بولبولی‌یم من
ائلیمین فارسیجا دردینی سویله‌ر دیلی‌یم من
حققه دوغرونه قارانلیق ایسه، ائل مشعلی‌یم من
ابدیت گولی‌یم من!
آمما مندن ساری‌سن آرخایین اول شاغلی سهندیم
ده‌لی جیرانلی سهندیم.
من داها عرش‌علا کولگه‌سی تك باشدا قاجیم وار
الده موسی کیمی فرعونه غنیم، بیر آغاجیم وار
الده موسی کیمی فرعونه غنیم، بیرآغاجیم وار
حرجیم یوخ، فرجیم وار.
من علی اوغلویم، آزاده‌لرین مردی، مرادی
او، قارانلیقلارا مشعل
او ایشیقلیقلارا هادی
حققه ایمانه منادی!
باشدا سینماز سپریم، الده گوتلمز قلجیم وار!

ادبیات اوجاقین

● «ادبیات اوجاقی» مجموعه‌سینین نشر اولماسی مناسبته فارداشیمیز «افتخاری» شهریمیزین شعرلرینین بیری، قطعه‌شعری آقای یحیی‌شیدایه خطاب یازیپلار کی بوقصیده اونی اوخییوسوز:
ادبیات اوجاقین نشر ایلین شیدادی
آذرستان دیلینه مرجع بی‌همتادی
اوزی اوستاد هنر مرشد اوزان عروض
ادبایه آتادور نطقده چوخ گویادی
مهربانلیق همیه رفع ایدر هر اشکالی
مرجع شعریدی ترکیبنه چوخ دارادی
هاردا اگلشسه‌ده او شعرو ادبدن دانیشار
باشقا صحبت او اولان یرده اولا بی‌جادی
تربیت ایلماقا صنعت و علم و ادبه
سینه‌سی موج ویران گشتلی‌پر دریادی
من حقیقت یازیرام‌سن نه حساب ایدسون ایله
هر حقیقت یازاتین شعری گوزل انشادی
پارلاخ اولدوزکیمی حق سوز سالاجاق اوز ایشیقین
حق سوزین توپلیانی دهریده بی‌پروادی
افتخارین سوزونین قدرده وارقیمتیده
آخر عمرونه بو بهره‌لی بیر سودادی

تولکی شیئر گوجونه ایلمزدوام

صدام منوب شیطان آتین دوروپدی
شیطانلئقون اوقورقو سئین قوروپدی
اوتیشه‌نی ریشه سیئنه ووروپدی
نرگز اولوب شرقو غربه اوبدفر
آدلا نومدی صدام یزیدکافر
خیانتین اوبولدوروب مللته
او مللتی بوجور سالوب ذلته
نجاشده باخسان اوبد فطرته
چاتار اونون شجره‌سی بزیده
مسلمان اولوپا اودم بریده
چون مسلمان مسلمانی اولدورمز
یالان یئره اوزون اسلام‌بولدورمز
اوز اوزینه دوست دشمنی گولدورمز.
تدن قویوپ آدین عرب بی‌ادب
نه انسانده، نه اسلامدی نه عرب
بوخسا ایران عراقیله بولداشدی
هر ایکیسی مسله‌ندی قارداشدی
اونا گوره صدامین ایشی یاشدی
صبرایله‌کی کوراوجاقدورهله
یزید کیمی قبری اونون مزبله
مسلمان قارداشلار داخی‌یاتمایون
آمادور دنیایه دینی ساتمایون
صدامین جرمینه سیزده باتمایون
او اوبوبدی آفریکانون فعالیته
جهتمی بائلا بوبد وریئالیته
صهیونیسم دور، او خفره‌طرف
اسلاما دشمن‌دی او دور تاخلف
مسلمان اولدور مکاونا دورهدف
عاراولسون همغربه همشرقه ساتوب
سوزلری یاماندی. یالاندی. بهتان
دورمسنده یوخدی اوتانان قانان
یغلوب باشیئتا دینلین دانان
عملاری شمرو یزید عملی
بیری دیو انه‌دور او بیئرسی‌دلی
فکر ایتدون حلوا دور ایران یئیه‌سن
قاجار اولاراسن گریئچ دیه‌سن
اریابون آمریکاندور سن تسن
اودادی جهنم اودون طبسده
سنده واداجاق سان‌بوسون‌نفسده
چوخ بیگناهلاری اولدوردی صدام
کثیف بختاین بولدوردی صدام
دنیانی اوزینه گولد وردی صدام
نه‌او مسلماندی نه ده‌غرب دی
بلکه اوجلاددی او میرغضبدی
دی‌سن‌نه‌ایرانا حمله ائیلدم دوام
تولکی شیئرگو جونه ایلمز دوام
ایلدون اوزیوی دنیا دابدنام
سن کی‌فرمان‌ویردون ایرانا حمله
آغزووا یاراشماز بوئیکه جمله
ایرانون هاموسی الله قوشونی
گورپلر دنیانون برکی بوشونی
اوچورد ویلار آزاد لیقین قوشونی
چوخلودشمن قیران عسگرئمیزوار
بتلاری سئیندیران رهبرئمیزوار
آمریکا سوزیله گوردون بوایشی
بولمدون اولده آی سنئه کئیشی
آخر تئله قوران اوزی‌الئیشی
شیرین قورو قیله‌او بیناماز آدام
بئیلینی سیندیران شورو واقادام
راحمی گوزلیور بیرفرصت اولا
اودار رهبریندن تاریخصت آلا
اسلحه گوتوره سنگره دولا
قوجا توپچی دوراودشمنی قرار
چاتلا داراوره‌گین باغیرینی‌یارار.

تبریز ـ راحمی

ایسته‌میرەم

سوزلرین چیخدی یالان‌سن‌کیمی یاراپسته میرەم
ایسته رەگول‌اولای سان، باغماخاراپسته‌میرەم
شاختایادوز دوم‌آچاگول‌باهاری داغ‌درەمیز
یازچیخیرقار یاغیری قارلی باهاراپسته‌میرەم
وعده وئردین که‌منه‌یاراا ولاسان‌غو مریو یو
سوزلریندە‌عملین‌یو خدو شعاراپسته‌میرەم
هرزادی تك‌اوزووه ایستسن عالمده‌گوزل
آشنا او لماقاسن تکگوزو دارایسته میرەم
شاملا ری سوندەو روسن‌گو رمیم‌آیری گوزەلی
گون‌چیخار، حاق‌بیلیر دو نیانی تاراپسته‌میرەم
مست اثذیب‌و ار یو خو مابیرکره‌تك‌خال‌سالدین
منی‌بیرعو مرگو رەبسدی قماراپسته‌میرەم
او غرودان سالدیرانی رمل‌دار آپاردی گوزەلیم
مشگله تایلاشارام‌سندن آجاراپسته میرەم
نقدرمن جالیشم سن‌اوزوو و بسله یسن
منی بیرعو مریو رو بسان داهابارایسته میرەم
آتلی‌بیلمزپیاده حالینی، وارلی کاسیبین
من پیاده گئده رەبارسو اراپسته میرەم
دوزسوزه، دوزعمله، دوزقرارا مشتریم
داره گئتمده یالان قولو قرارایسته میرەم
یاغیشا دوشدونگاریم بولب گئتدی بزەك
یری دئو چیخدی آییلدیم که‌نگاراپسته میرەم
من دوشن درده اگر سالسازمانه سینده
ریشه وی قیرما قاهئچ بالتا موشاراپسته میرەم
(نجار اوغلو) دئمه حق سوزداداشیم حق‌آجیدیر
اوخودوم اوجووگئتسن‌کیمی یاراپسته میرەم
نجاراوغلی ـ تبریز

استاد شهریارین حیدر بابا منظومه سینین بچه‌بند :

حیدربابا یورلوم سنن گچ‌اولدی
عمریم گچدی گلمدیم گچ‌اولدی
هیچ‌بیلمدیم گوزگلرون نچ‌اولدی
بیلمزدیم دنگه‌لرو ار ،دونو موار
اینگین لیك وار، آیرلیق وار،ئولومو‌وار
حیدربابا ایگیت امك ایترمز
عمر گچر افسوس بره بتیرمز
نامرد اولان عمری باشایترمز
بیزده واللهاو نو تماریق سیزلری
گورمسك حلال ایدون‌بیزلری
حیدربابا قره‌جمن جاداسی
چوو شلارین گلرسسنی صداسی
کربلیا گدنارین قاداسی
دوشون بوآچ یولسوز لارین گوزینه
تمدنین اوبدوخ یالان سوزینه
حیدربابا بولاخلارین یاریوزی
بوستانلارین گلبسری، یاریوزی
چرچیلرین آغ‌نباتی ، ساقزی
اینگین گدن‌گو نلریمدن یادورر

یانار کوئلوم

اثشیدیم چهچهه‌بولبول‌سئو بندیم‌کی‌باهاراولموش
کی‌گوردوم بینوابولبول‌تیکان‌ایچره‌مهار اولموش
سیخلمش سایه‌داشه ستمدن چرینه قلبی
چکرکن‌آه، نسك‌الله‌دئدی: باعث وقار اولموش
وقالی‌عاشقه دنیا، نگار سیزبیرجهنم‌دیر
سالان‌چوخ‌عاشقی‌درده امانسیزروزگار اولموش
سوروشدحال محزونین،دئدی: اولبولبول‌شیدا
گولون هجرینده گوزیاشیم بوچولده دو امیم‌یوخ
دئدیم زارایلمه اولسون منیم دلده دو امیم یوخ
دئدی: دردا‌هلیم سانما ،نهایم آشکار اولموش
دئدیم آیدندی پنهاین داهاسوزو گداز ائتمه
دئدی :یاریمدی‌گوتلومدا، سئونوح‌شمعه‌شرار اولموش
دئدیم عاشقله بودنیامدا راقیلمایوب قیلماز
دئدی: نظم‌طبیعت‌دیر عزلدن برقرار اولموش
دئدیم: گولردن آیریلما، قایت‌اوزگولشنین‌ایچره
دئدی: ظالم‌خزان گلدی‌نه‌و ارساتارومار اولموش
دئدیم: مندەسنین تکجور دونیادان یانارکوئلوم
دئدی: اول‌چشمه‌چشمون‌نئدن گردو غبار اولموش
دئدیم: دیوانه یه‌عشقم یئریمدی کنج‌ویرانه
دئدی: سن‌باخشی‌سان‌دیمه، منیم‌لانم‌شیار اولموش
آخارکن گوزیاشیم یارب، یازردیم بو معمانی
بیزی آغلارگویان‌آنجاق، بوچرخ‌کج‌مدار اولموش
دئدیم: درداهلیم دردم ، گرفتار غمم هردم
دئدی: بولدوم کی، اول چشمون بومحنتدن‌خمار اولموش
دئدیم: ای‌غنچه‌نین یاری‌قاناد‌جال‌گلشنه‌ساری
دئدی: سندیرا‌و خودکاری قیزیل گولرده خمار اولموش
دئدیم: مهرو عواطف‌دیر، منی‌و اداراتدن‌بولبول
دئدی: غمچکمه‌ای‌حیدر، گوزل‌سنله‌مدار اولموش

حیدر نوروززاده

۱۹۸ روستا در مناطق کردنشین آذربایجان غربی و کردستان دارای راههای ارتباطی شدند

ارومیه ـ خبرنگار اطلاعات: نهصدوسی و هشت کیلومتر راه روستائی درسال‌جاری توسط واحدمهندسی قرارگاه حمزه سیدالشهداء (ع) برای تامین رفاه و آسایش مردم محروم روستاهای کردنشین استان های آذربایجان‌غربی و کردستان احداث گردیده و راههای ارتباطی اهالی یکصدو نودو هشت روستا با شهرها و روستاهای اطراف برقرار شده‌است.

برادر محسنی مسئول واحد مهندسی قرارگاه حمزه سیدالشهداء (ع) ازسپاه پاسداران انقلاب‌اسلامی در یک گفتگوی مطبوعاتی ضمن اشاره به اهداف و فعالیتهای واحد مهندسی قرارگاه حمزه سیدالشهداء (ع) اظهار داشت: همزمان با احداث راه در مناطق صعب‌العبور در روستاهای کردنشین آذربایجان غربی و کردستان دویست‌وشانزده کیلومتر راههای‌روستائی نیز مرمت و شن ریزی شده و مورد بهره‌برداری قرار گرفته است.

وی دراین گفتگو با اشاره به این‌مطلب که شاید برای اولین مرتبه درتاریخ باشد که واحد مهندسی این قرارگاه دریک ارگان نظامی همزمان با جنگ در جبهه‌های نورعلیه ظلمت وزوردروئی بادشمنان‌خارجی تلاش خود را درجهت عمران وآبادانی و خدمت‌به مردم محروم روستاها متمرکز کرده است افزود: این رسالتی است که مکتب اسلام به‌عهده‌فردفرد ما گذارده ونتایج آن نیزاین بوده که‌با ایجاد جاده در مناطق محروم محیط برای ضد انقلاب ناامن شده است.

برادر محسنی در دنباله سخنان خود افزود: احداث ۲۷ کیلومتر جاده مارمیشو در شمال غرب ارومیه یکی از مهمترین طرحهای احداث جاده بشمار می‌رود زیرا بسیاری از صاحبنظران براین عقیده بودند که احداث این راه امکان‌پذیر نمی‌باشد چراکه کلا از مناطق صعب‌العبور با ارتفاعی بیش از ۲۴۰۰ متر و دارای سنگ بوده است.

از دیگر نمونه راههای احداثی جاده (بیمزورته) به طرف (لولان) در منطقه اشنویه با ۴۸ کیلومتر طول وبین ۸تا۱۵ مترعرض راکه در مسیر یک پل ۲۰ متری بتون آرمه بعرض ۶ متر ساخته شده را میتوان نام برد در راه احداث این جاده ۱۰ تن از برادران به فیض شهادت نائل آمدند.

وی سپس افزود: در طول سال‌جاری ۶۶۰ کیلومترجاده در آذربایجان‌غربی شامل ۷۳ کیلومتر در سلماس ـ ۱۵۰ کیلومتر در ارومیه ـ ۶۶ کیلومتردراشنویه ـ ۲۲ کیلومتر در نقده ـ ۳۸ کیلومتر در پیرانشهر ـ ۲۲ کیلومتر در سردشت ـ ۴۵ کیلومتر در مهاباد ـ ۳۵ کیلومتر در میاندوآب ـ ۶۰ کیلومتر در بوکان ـ ۱۱۷ کیلومتر در صائین‌دژ ـ ۳۱ کیلومتر درتکاب‌بوده‌که جمعا ۱۴۴ روستا توسط این راهها‌باهم ویا باشهر ارتباط برقرارکرده‌اند.

همچنین در استان کردستان ۲۷۷ کیلومتر جاده احداث شده که‌از این مقدار ۵۹ کیلومتر در سقز ـ ۳۹ کیلومتر در دیواندره ـ ۴۹ کیلومتر در بانه ـ ۹۴ کیلومتر در مریوان ـ ۹کیلومتر در سنندج‌و ۲۵ کیلومتر در کامیاران بوده که‌ارتباط ۵۴ روستا را تامین کرده است.

وی اضافه نمود: این اقدام موجب گردیده روستائیان و کشاورزان علاومیر عبورو مرور سالم می‌توانند کلیه فرآورده‌های کشاورزی و دامی خود را جهت عرضه به‌بازار از طریق این جاده حمل‌نمایند.

مسئول واحد مهندسی قرارگاه حمزه سیدالشهداء (ع) همچنین گفت: برای احداث راههای مذکور بیش از هفت میلیون ویکصد و نوزده متر مکعب خاکبرداری شده و دهها پل بزرگ و کوچک از جمله پل ۲۰متری روستای سیلوه ـ پیرانشهر پل ۴۰ متری مزرعه وپل روستای غلامعلی بوکان به‌طول ۸۰ متروپل ۲۰متری مسیر بیمزورته ـ اشنویه ـ پل روستاهای گرماب ـ آبوارەوهزار کفیان در شهرستان‌های بانه، دیوان‌دره وکامیاران‌که هریک به‌طول ۳۰ متروپل پیش‌ساخته رودخانه شیلر مریوان بطول ۴۰ متروپل ۸ دهنه روستای گل‌تپه تکاب بطول۹۲ متربناگردیده و هم‌اکنون مورد بهره‌برداری قرار گرفته است.

برادر محسنی در پایان سخنان خود گفت:کلیه این راهها وپل‌ها باهمت و ایثارگریهای برادران واحد مهندسی وبا رعایت کامل موازین ،احسازی وبلسازی بتاگردیده وبا ساخته شدن آنها علاوه برتامین عبور و مرور روستائیان ضربه مهلکی نیز بر تبلیغات پوچ ضد انقلابیون علیه نیروهای اسلام وارد آمده است.

دومین کاروان راهیان کربلا اول بهمن از آذربایجان شرقی راهی جبهه‌ها خواهد شد

تبریز ـ خبرنگار اطلاعات: برادر مسجدی فرماندەسپاه پاسداران انقلاب اسلامی آذربایجان شرقی طی یک مصاحبه مطبوعاتی اعلام کرد: بدنبال عزیمت اولین کاروان راهیان کربلا از استان آذربایجانشرقی بانام «محمد رسول‌الله» درروز اول بهمن ماه نیز دومین کاروان راهیان کربلای استان متشکل از ۱۰ تیپ باشکوه وگستردگی‌بیشتری به جبهه اعزام خواهدشد.

وی در ادامه‌یادآورشد: در این رابطه شهرستانهاو بخشهای مختلف استان‌با برنامه‌های جداگانه محور‌بندی شده است و بدنبال تشکیل ستاد اعزام راهیان کربلا متشکل‌ازهمه‌مسئولین استان در حضور نماینده امام، کارها تقسیم بندی گردیده و طبق آن سپاه دبیر اجرائی ستاد اعزام بوده ومسئولیت‌سازماندهی و تجهیز نیروها‌بعهده‌سپاه استان گذاشته شده است.

وی تاکید کرد: درتبریز تعداد ۲۰ مسجد برای استقرار رزمندگان همراه کاروان راهیان کربلا که‌از شهرستانها وارد این شهر می‌شوند، پیش‌بینی شده و طبق برنامه اهالی هر محل میزبان رزمندگان اعزامی خواهند بود.

برادر مسجدی در ادامه جدید و موفقیت تازه‌ای‌را افزود: برادران اعزامی از شهرستانها و بخشها طبق برنامه از چهار محور شهرستانها حرکت کرده و وارد تبریز خواهند شد.

وی سپس با اشاره به استقبال خوب رزمندگان در همراهی کاروانهای راهیان کربلا اظهار امیدواری کرد: اعزام این کاروانها بتواند با توجه به روند کلی جنگ تحرک و موفقیت تازه‌ای‌را به ارمغان بیاورد.

وی در خاتمه مشارکت عمومی مسئولین استان و مردم حزب‌الله ولیبگوئی آنان به دعوت نماینده امام در شورایعالی دفاع را از ویژگیهای دومین کاروان راهیان کربلا ذکر کرد و یادآور شد:کاروان‌کمکهای مردمی استان آذربایجان‌شرقی در دهه فجر به جبهه‌ها اعزام خواهد شد.

۷۴۸ کشاورز و گندمکار نمونه آذربایجان‌شرقی جایزه گرفتند

به‌هرکشاورز نمونه یک دستگاه تراکتور و به هرکدام از گندمکاران نمونه نیز معادل ۳۱هزار تومان ابزار و لوازم یدکی ماشین‌آلات‌کشاورزی اهداء شد

تبریز ـ خبرنگار اطلاعات: از محل اعتبار تخصیصی از سوی شورای اقتصاد برای ایجاد انگیزه تولید بیشتر در کشاورزان‌عزیز کشورمان، و نیز براساس محورهای تعیین شده از سوی این شورا مبنی بر امتیازبندی‌جهت انتخاب دو نفرکشاورز نمونه و ۲۰ نفر کشاورزگندمکار نمونه از هر بخش، با شرایط تعیین شده از طرف‌شورای برنامه‌ریزی استان آذربایجان شرقی به ۶۸ نفر کشاورز نمونه و ۶۸۰ نفرکشاورز گندمکار نمونه استان‌جوایزی داده شد. در تبریز این کار در پایان جلسه شورای کشاورزی استان انجام گرفت و طبق آن به هر کدام‌از کشاورزان‌نمونه‌یك تراکتور وبرای هرکدام‌ازکشاورزان گندمکار نمونه به‌مقدار ۳۱هزار تومان ابزار‌ماشین‌آلات و لوازم یدکی ماشین‌آلات کشاورزی توزیع گردید.

در همین رابطه چند تن از کشاورزان نمونه‌استان طی گفتگوئی با خبرنگاران از اینکه همچون فرصتی برایشان پیش آمده تا بتوانند با مسئولان دولتی دیدار کرده‌ونیز از سوی آنهاتشویق‌بشوند، اظهارشکرگزاری نمودند.

هنرستان جدیدالاحداث مراغه، گشایش یافت

مراغه ـ خبرنگار اطلاعات: هنرستان جدیدالاحداث مراغه‌کمک کنند تایك‌اتوبوس خریداری شود. همچنین آموزش فنی وزارت آموزش وپرورش، مدیرکل آموزش فنی اداره کل آموزش و پرورش آذربایجان شرقی، مسئول آموزش فنی اداره آموزش و پرورش مراغه، امام‌جمعه، فرماندار و شهردار مراغه وجمعی از اولیاء هنرجویان افتتاح شد.

درمراسم افتتاح این هنرستان که بنام اولین شهید راه آزادی وحریت شهرستان مراغه شهید رضا شکاری نامگذاری شده است، ابتدا برادر احد دهقانی رئیس هنرستان فنی شهید رضا شکاری سخنانی ایراد کرد و گفت: این هنرستان درزمینی به مساحت ۳۵هزارو بازیر بنای ۱۲ هزار مترمربع احداث شده است که ساختمان اداری آن شامل سالن اجتماعات‌و غذاخوری. انجمن اسلامی وساختمان آموزشی آن شامل کلاس درس، ۳ کلاس نقشه کشی، دو کلاس مخصوص آزمایشگاه فیزیک وشیمی و کتابخانه، بخش برق و الکترونیک، بخش ساختمان و درودگری، بخش مکانیک عمومی و بخش اتومانیک، دودستگاه انبار مرکزی، حمام ورختکن، دودستگاه ساختمان سرایداری ونگهبانی و دوزمین ورزش می‌باشد که درمجموع ۳۵۰ میلیون ریال هزینه دربرداشته است.

وی همچنین افزود: سیستم آب مشروب این هنرستان از سه حلقه چاه عمیق بطول ۲۲۰ متر و با ۱۰۰ مترتونلهای ارتباطی تامین می‌گردد که‌توسط دستگاههای موجود تصفیه وبه منبع هوائی ۳۰ مترمکعبی توسط الکترو پمپ شناور واریز می‌شود و کلا ۹ میلیون ریال صرف اجرای این پروژه شده است.

وی دربخشی دیگر از سخنان خود نیازهای این واحد اموزشی رابرشمرد و از دفتر آموزش فنی خواست در تامین اعتبار لازم جهت تجهیز وسایل کارگاه الکترونیک وساختمان وایجاد یک واحدکارگاه ریخته‌گری وشروع عملیات یکباب کارگاه الکترونیک و ۶کلاس درس کمک نمایند.

برادر دهقانی درادامه درخواست کلیه اولیاء و هنرجویان وکادر فنی از مدیرکل آموزش فنی و حرفه‌ای مبنی‌برتامین اعتبار لازم جهت خرید یکدستگاه اتوبوس ومینی‌بوس برای ایاب و ذهاب بیش‌از۴۰۰ تن هنرجو ویکصد نفر پرسنل هنرستان به اطلاع وی رساند و درخواست کرد نسبت به این عمل خداپسندانه اقدام فوری بعمل آید.

آنگاه حجت‌الاسلام محمدعلی‌شرقی امام جمعه مراغه طی سخنانی از مردم شهیدپرور مراغه خواست تادرحفظ وحراست اماکن عمومی کوشا باشند، چراکه این اماکن ملک تمام ملت و متعلق به تمام مردم میباشد

سپس مدیرکل آموزش فنی وزارت آموزش و پرورش مطالبی بیان داشت.

وی دربخشی از سخنان خود از مسئولین‌مراغه درخواست کرد همانطوریکه تاکنون درتاسیس این پروژه عظیم مسئولین هنرستان راریاری نموده‌اند، بازهم به حمایت خود ادامه دهند.

وی در ادامه باتوجه‌به سخنرانی رئیس هنرستان ودرخواستهای مطرح شده، اظهار داشت: باید مردم مراغه کمک کند تایك اتوبوس خریداری شود. همچنین دراین زمینه از معلمین هنرستان درخواست می‌شود ازنظر کمک‌مالی وتامین بودجه لازمه دریغ نورزند.

درخاتمه این مراسم‌مدیرکل آموزش فنی‌وزارت آموزش وپرورش به همراه حاضرین‌از کلاسهای درس بازدید نمود و بامعلمین وچندتن از هنرجویان این هنرستان پیرامون کمبودها و مشکلات موجود به گفتگو پرداخت.

درخاتمه این بازدید جلسه‌ای باحضور اولیاء هنرجویان ومسئولین حاضر درمراسم تشکیل شد.

دراین جلسه اکثر اولیاء خواستار تاسیس دانشکده فنی یاحداقل انستیتوویا آموزشکده فنی در این شهر شدند.

براساس این گزارش در هنرستان کشاورزی‌نیز سمیناری با حضور مهندس‌پورسیف، مدیرکل آموزش فنی آذربایجانشرقی، روسای هنرستانهای استان، رئیس آموزش و پرورش مراغه، مسئول آموزش‌فنی آموزش وپرورش مراغه برگزار شد و مسائل آموزش فنی مورد بحث و بررسی قرار گرفت.

اطلاعیه شماره ۸ ستاد دهه‌فجر انقلاب اسلامی آذربایجانشرقی

تبریز ـ خبرنگار اطلاعات: ستاد دهه فجر انقلاب اسلامی آذربایجان شرقی باصدور اطلاعیه شماره ۸خود اعلام کرد: بدینوسیله به اطلاع کلیه انجمنهای اسلامی و مسئولین ادارات، کارخانجات و مدارس می‌رساند بمنظور ایجاد هماهنگی دراجرای‌دقیق برنامه‌های ایام مبارکه‌دهه فجر انقلاب اسلامی این ستاد آمادگی خود رااز‌این تاریخ‌تا پایان ۳۰ر۱۰ر۶۴در رابطه باعزام سخنران ومبلغ به مجلس ورزووفیلم‌سینمایی و اسلاید اعلام میدارد.

لذا برادران و خواهران می‌توانند درصورت نیاز درخواست خودشان رابه ستاد دهه فجر استان مستقر درسازمان تبلیغات اسلامی‌تبریز واقع‌درمیدان دانشسرا ارسال نمایند تاانشاء الله بموقع نسبت به درخواست آنان اقدام گردد

نمایشنامه «بوکان شهرستان می‌شود» بار دیگر در بوکان بروی صحنه آمد

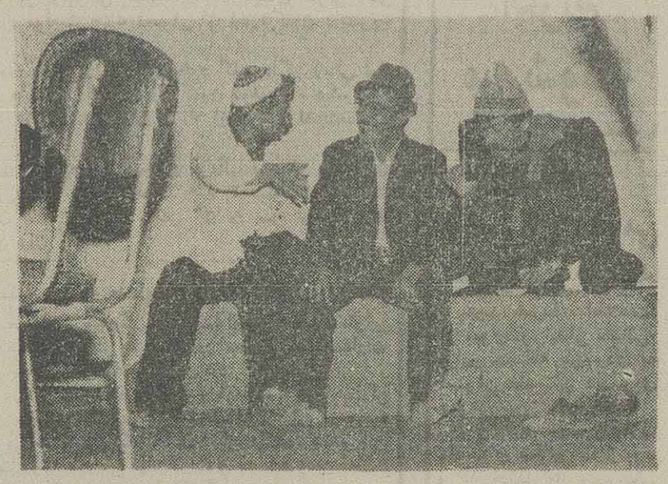

صحنه‌ای ازنمایشنامه «بوکان‌شهرستان می‌شود» که برای چندمین بار به روی صحنه آمد.

بوکان ـ خبرنگار اطلاعات: برای چندمین بارنمایشنامه «بوکان شهرستان می‌شود» توسط گروه تئاتر بوکان‌در سالن آزادی به روی‌صحنه آمد و مورد استقبال قرار گرفت.

کارگردانی این نمایشنامه را محمد کریمی به عهده داشت و بازیگران آن‌عبارت بودند از: علی محمودی، صلاح خسروی، رضاشمامی، جعفر مردانیکی، اسد مردانیکی، اسمعیل‌زاده و فتاح امینی

نتایج مسابقات دو ومیدانی و تنیس روی‌میز مدارس سلماس اعلام شد

سلماس ـ خبرنگار اطلاعات: یکسری مسابقات ورزشی دررشته‌های دو ومیدانی وتنیس‌روی‌میز بین دانش‌آموزان مدارس پسرانه سلماس برگزار شدکه‌در خاتمه نتایج زیر بدست آمد:

دو ۳هزار متر (دبیرستانها):
ابراهیم فکرآزاد ویونس‌قاسمپور‌مشترکا اول‌شدند وقهرمان حاجی‌زاده، ابراهیم نجفی، سعیدکاظم‌زاده، حسین‌صمدی، سعیدمیرزایی، حجت‌مددی، مجید رضازاده وجبار رحیمی به‌ترتیب مقامهای سوم تادهم رابدست‌آوردند.

دو ۳ هزار متر (مدارس راهنمایی):
رضاپورابوالحسن اول، اسکندرجاویدنیا دوم وعلی قاضی سوم شدند وکمال‌الدین خوانچه، جواد فتاحی، فرهاد قشونی، حسین مکاری، فرهاد قشونی مدرسه راهنمایی شبانه‌روزی شهیدرجائی ششم، قادر فتحی، مدرسه قادرفتحی، رضا عبدلی، علی پلنگی به ترتیب مقامهای چهارم تا دهم را کسب کردند.

نتایج مسابقات تنیس روی‌میز
رحیمی اول، صائب دوم، ورمزدی سوم، فیروزمند چهارم، جوادی پنجم وساعد ششم

در مسابقات تیمی تنیس‌روی‌میز دبیرستان‌امیرکبیر اول و دبیرستانهای امام خمینی‌و دکتر بهشتی به‌ترتیب دوم وسوم شدند.

بازدید نماینده امام در هلال‌احمر از مناطق جنگی سردشت

ارومیه ـ خبرنگار اطلاعات: حجت‌الاسلام غیوری نماینده امام در هلال احمر جمهوری اسلامی که به اتفاق تنی چند ازمسئولان هلال احمر وبهمراه کاروانی از کمکهای مردمی به جبهه‌های نورعلیه‌ظلمت به‌استان آذربایجانغربی سفر کرده بود، ضمن بازدید ازمناطق جنگی شهرستان سردشت بابرادران رزمنده مستقر در منطقه دیدار وگفتگو کرد.

وی در این سفر همچنین به اتفاق فرماندار و فرماندهان نظامی منطقه سردشت روستاهای مرزی اسلام آباد، بی‌توش وروستای میرآباد را مورد بازدید قرار داد ودر اجتماع روستائیان سخنرانی کرد.

مراسم بزرگداشت سالروز تاسیس نهضت سوادآموزی در هریس

هریس ـ خبرنگار اطلاعات: همزمان با سالروز تشکیل نهضت سوادآموزی، مراسمی باحضور امام جمعه‌هریس، مسئولان منطقه وکلیه آموزشیاران و سوادآموزان درسالن سخنرانی وحدت این شهرستان برگزار شد.

دراین مراسم ابتدا امام جمعه هریس سخنانی پیرامون این روزبزرگ‌وارزش علم ودانش‌دراسلام‌بیان نمود.

وی دربخشی از سخنان خود گفت: این اسلام بوده که به هرکجا پانهاده علم و دانش وآگاهی رابا خود به ارمغان آورده است ومساوات رادرهمه ابعاد پیاده کرده است.

درخاتمه این مراسم برادر موذن مسئول نهضت سوادآموزی شهرستان هریس پیرامون عملکرد نهضت وجهاد فرهنگی درپشت جبهه مطالبی بیان داشت.

اطلاعات آذربایجان

پنجشنبه ۲۶ دی ماه ۱۳۶۴
پنجم جمادی‌الاول ۱۴۰۶
۱۶ ژانویه ۱۹۸۶ ـ شماره ۱۷۷۹۱

خبرهای کوتاه

تشییع پیکر پاک دو شهید

میانه ـ خبرنگار اطلاعات: طی مراسم پرشکوهی با حضور امام جمعه و مردم شهیدپرور میانه پیکرهای پاک دو تن از شهدای جنگ تحمیلی به نامهای سیاوش ناوکی و علامرضا علی‌بابائی تشییع و سپس در گلزار شهدای این شهرستان بخاک سپرده شد.

انتصاب

مرند ـ خبرنگار اطلاعات: برادر مهدی‌شمس‌الدین‌لو به سمت رئیس جدید اداره دارایی شهرستان مرند منصوب و مشغول بکار شد.

تشییع جنازه

● پیکر مطهر پاسدار شهید نادر حامدچمن که در جبهه‌های نبرد حق علیه باطل به شهادت رسیده بود، با حضور اقشار مختلف مردم حزب‌الله مرند از مقابل مسجد المهدی این شهرستان تشییع شد و سپس جهت خاکسپاری به زادگاهش انتقال یافت.

فراگیری فنون نظامی

● جهت تقویت جبهه‌های جنگ و یاری‌رساندن به رزمندگان دلیر اسلام، دانش‌آموزان دبیرستانهای‌مرند در استادیوم ورزشی تختی مشغول فراگیری فنون‌نظامی شدند.

اهدای زمین به آموزش و پرورش

بناب ـ خبرنگار اطلاعات: جلسه انجمن اولیاء و مربیان دبستان فروغ بسطامی روستای «قشلاق» خانه برق با حضور اعضاء شورای اسلامی روستا و انجمن اولیاء و مربیان در این دبستان تشکیل شد.

در این جلسه زمینی به مساحت ۲۴۰۰ متر مربع جهت احداث یک دبستان دخترانه از سوی اهالی به آموزش و پرورش منطقه بناب اهدا گردید.

همچنین مبلغ ۷۰ هزار ریال وجه نقد جهت کمک به جبهه‌های جنگ اختصاص یافت.

تشییع پیکر پاک یک شهید

● پیکر پاک سرباز رشید اسلام شهیدحسین عبدالله فام که در نبرد با کفار بعثی بدرجه رفیع شهادت نائل آمد، با حضور مردم شهیدپرور بناب از مقابل مقر بسیج سپاه پاسداران این منطقه تشییع و در جوار دیگر شهدا بخاک سپرده شد.

انتصابات در شهربانی مراغه

مراغه ـ خبرنگار اطلاعات: ستوانیکم محمدقاسمی به سمت رئیس کلانتری بخش یک و ستوانیکم محمد شهیر به سمت رئیس زندان شهربانی مراغه منصوب و مشغول بکار شدند.

همچنین از سوی شهربانی استان آذربایجان‌شرقی، سروان غلامرضا بهرامی به سمت رئیس دایره آگاهی مراغه منصوب و مشغول بکار شد.

رئیس و مدیر داخلی بیمارستان دکتر بهشتی مراغه منصوب شدند

● دکتر عباسی معاونت امور داروئی شبکه بهداری مراغه با حفظ سمت به ریاست بیمارستان دکتر بهشتی و برادر سید مصطفی تقوی به سمت مدیر داخلی این بیمارستان منصوب شدند.

اهدای یک دستگاه موتور برق به شبکه بهداری ماکو

شوط ـ خبرنگار اطلاعات: برادر بایرام ماهری شهروند نیکوکار و خیر شوط یکدستگاه موتور برق به شبکه بهداری شهرستان ماکو اهدا نمود یادآوری میشود: این موتور برق از سوی شبکه بهداری ماکو جهت استفاده به بیمارستان شهدای شوط تحویل گردید.

نوبت دوم

آگهی حصر وراثت

آقای محمد علی غفورزاده مقدم به شناسنامه ۱۶۲ طی پرونده ۷۰۵ـ۱۲ر۶۴ درخواست گواهی حصروراثت نموده توضیح‌داده‌حاج بیوک آقا غفورزاده مقدم‌به‌شناسنامه ۱۳۸۶۴صادره تبریزبه‌سال۶ر۷ر۶۴فوت‌وراث عبارتنداز: متقاضی‌ـ محمد تقی بشناسنامه ۸۴۴ (پسران) بانو ربابه‌به‌شناسنامه ۸۴۷شهرت غفورزاده مقدم(دختر)بانو بیوک‌خانم صارم یخچالی فرزند مشهدی حاج آقابشناسنامه ۴۰۶۰۱ (عیال متوفی)

مراتب سه بار ماهی یکمرتبه آگهی می‌شودچنانچه اعتراضی بود یا وصیت‌نامه‌ای از متوفی نزد کسی باشد ظرف سه ماه از نشر اولین آگهی‌به دادگاه تقدیم والا وصیتنامه‌ای جز رسمی و سری پذیرفته نیست.

۲۶۹۵ م‌الف

رئیس دادگاه شعبه ۱۲ صلح خسروشاهیان

نوبت سوم

آگهی حصروراثت

بانو فاطمه علمه موتاب‌ثانی بشناسنامه ۸۷۹ طی پرونده ۹ر۶۴ر۶۲۸ درخواست گواهی حصر وراثت نموده توضیح داده مظفر همایون فرشیان بشناسنامه ۴۹۳۹۶ صادره تبریز بسال ۱۳۱۱ فوت وراث عبارتند از ۱ـ متقاضیه عیال متوفی و امیر بشناسنامه ۶۸۳۹ و محمد حسین بشناسنامه ۵۶۷۱۷ و آل‌ناز بشناسنامه ۳۲ شهرت همگی همایون فرشیان فرزندان متوفی

مراتب سه‌بار ماهی یکمرتبه آگهی میشود چنانچه اعتراض بود یا وصیت‌نامه‌ای از متوفی نزد کسی باشد ظرف سه‌ماه از نشر اولین آگهی بدادگاه تقدیم والا وصیتنامه‌ای جز رسمی و سری پذیرفته نیست

۲۳۶۵ رم‌الف

رئیس دادگاه شعبه نهم صلح تبریز ـ شبنم

نوبت سوم

آگهی حصروراثت

در پرونده ۵۸۰ ـ ۱۱ر۶۴ شعبه یازدهم دادگاه صلح تبریز آقای علی طالب‌زاده گرگری بشناسنامه۵۲۶۲ صادره تهران اعلام‌مینماید که: یوسف طالب‌زاده‌گرگری به شناسنامه ۱۵۲۸ صادره مرند در تبریز بتاریخ ۲۸ر۱۲ر۱۳۶۳ فوت‌کرده وراث حین‌الفوتش عبارتنداز: خود متقاضی و سارا بشناسنامه ۴۱ هر دو بشهرت طالب‌زاده گرگری بسمت اولاد و بانو طیب‌پور رنجبر گرگری بشناسنامه ۲۸۴۲ بسمت عیال دائمی متوفی

لذا مراتب سه بار ماهی یکمرتبه آگهی میگردد تا هرکس اعتراضی داشته و یا وصیتنامه‌ای از متوفی‌نزد خود دارد ظرف سه ماه از تاریخ نشر اولین آگهی بدادگاه تقدیم نماید والا بعد از انقضاء موعد گواهی صادر و هیچگونه اعتراض و وصیتنامه‌ای بجز وصیتنامه رسمی و سری پذیرفته نخواهد شد

رئیس شعبه یازدهم دادگاه صلح تبریز ـ عبدالله ثریای ظفر

نوبت سوم

آگهی حصر وراثت

آقای اصغر اکبری زینجناب بشناسنامه ۱۲ طی پرونده ۸ر۶۴ر۵۳۴ درخواست گواهی حصر وراثت نموده و توضیح داده‌که علی‌اکبری زینجناب بشناسنامه ۶۳۰ صادره زینجناب بسال ۱۳۵۸ فوت وارث عبارتند از:

اصغر بشماره شناسنامه ۱۲ اکبر بشماره‌شناسنامه ۱۰۷ محمد بشماره شناسنامه ۱۸ علی بشماره شناسنامه ۱۴۶۰ حلیمه بشماره شناسنامه ۶۳۲ حوریه بشماره شناسنامه ۱۹ سکینه بشماره شناسنامه ۳۱ زهرا بشماره شناسنامه ۶۳۳ فرزندان شهرت همگی اکبری زینجناب

مراتب سه بار ماهی یکمرتبه آگهی میشودچنانچه اعتراض بود یا وصیتنامه‌ای از متوفی نزد کسی باشد ظرف سه ماه از نشر اولین آگهی بدادگاه تقدیم والا وصیتنامه‌ای جز رسمی و سری پذیرفته نیست

رئیس دادگاه شعبه هشتم صلح تبریز ـ نویدانفر

تشییع جنازه

سلماس ـ خبرنگار اطلاعات: با حضور گروه کثیری از مردم شهیدپرور سلماس پیکر پاک شهید مجید محمد نژاد که توسط مزدوران استکبار جهانی به درجه رفیع شهادت نائل آمده بود، از مقابل بیمارستان شهدای این شهرستان تشییع و در گلزار شهیدان بخاک سپرده شد.

تشکیل ستاد برگزاری مراسم دهه فجر در سردشت

سردشت ـ خبرنگار اطلاعات: بدعوت سازمان تبلیغات اسلامی سردشت و در رابطه با تشکیل ستاد برگزاری مراسم دهه فجر انقلاب اسلامی، جلسه‌ای با حضور برادر مسعودی فرماندار، امام جمعه و کلیه روسای ادارات و ارگانهای انقلابی این شهرستان در محل سازمان تبلیغات اسلامی تشکیل شد. در این جلسه ابتدا برادر مسعودی فرماندار سردشت در مورد تشکیل ستاد دهه فجر مطالبی بیان داشت، آنگاه با تائید حضار برادر ابوالفضل اختردانش به عنوان مسئول ستاد دهه فجر این شهرستان معرفی شد و ستاد رسما کار خود را آغاز کرد.

افتتاح شبکه برق‌رسانی

بخش ترکمان ـ خبرنگار اطلاعات: برق روستای گلهور از توابع بخش ترکمان با حضور ائمه جمعه شهرستان میانه و بخش‌ترکمان، نماینده مردم در مجلس شورای اسلامی و روسا و مسئولان ادارات‌ونهادهای انقلابی شهرستان میانه و بخش‌ترکمان افتتاح گردید.

در این مراسم امام جمعه بخش‌ترکمان و امام جمعه شهرستان‌میانه‌در مورد ثمرات‌انقلاب اسلامی سخنرانی کردند. لازم به تذکر است با بهره‌برداری از این شبکه برق‌رسانی در حدود ۳۲۷ خانوار از نعمت برق بهره‌مند شدند. هزینه این طرح که با همکاری جهادسازندگی و اداره برق میانه به اجرا درآمد بالغ بر ۱ر۵ میلیون تومان بوده است.

تشکیل کلاسهای آموزش نگهداری ماشین‌آلات کشاورزی

● کلاسهای آموزش نگهداری ماشین آلات کشاورزی از طریق واحد آموزش روستا و جهاد سازندگی منطقه‌ترکمانچای در سالن بخشداری‌وباحضور امام جمعه و بخشدار ترکمان افتتاح گردید. در این مراسم ابتدا آیاتی از کلام‌الله مجید قرائت شد و سپس برادر زمانی امام جمعه ترکمان در مورد هدف جهاد سخنانی ایراد کرد. یادآوری می‌شود: هدف از این‌طرح آموزش‌دادن به رانندگان تراکتور است که با طرح قرارداد بیمه جهاد همکاری میکنند.

در این کلاس در حدود ۲۰ نفر برای اولین بار آموزش می‌بینند و مدت دوره ۱۵ روزمیباشد. این‌دوره شبانه‌روزی بوده و هزینه آن از طریق جهاد استان تامین گردیده است.

نوبت سوم

آگهی حصروراثت

آقای علی عمرانی کرکج بشناسنامه ۶۰۷ طی پرونده ۹ر۶۴ر۶۳۹ درخواست گواهی حصر وراثت نموده توضیح داده قنبر عمرانی کرکج بشناسنامه ۲۶صادره‌بسال ۱۳۵۸ فوت وراث عبارتند از ۱ـ متقاضی و محمود بشناسنامه ۳۹۳ و بتول بشناسنامه ۱۹۴ و معصومه بشناسنامه ۳۲۸ ربابه‌بشناسنامه ۱۱۰۰۵۹فرزندان‌متوفی و سریه عمرانی کرکج بشناسنامه ۲۷ عیال متوفی

مراتب سه‌بار ماهی یکمرتبه آگهی میشود چنانچه اعتراض بود یا وصیت‌نامه‌ای از متوفی نزد کسی باشد ظرف سه‌ماه از نشر اولین آگهی بدادگاه تقدیم والا وصیتنامه‌ای جز رسمی و سری پذیرفته نیست

۲۳۸۴ رم‌الف

رئیس دادگاه شعبه نهم صلح تبریز ـ شبنم

نوبت سوم

آگهی حصروراثت

خانم اکرم کریم‌نژاد بشناسنامه ۵۲۶ طی پرونده ۹ر۶۴ر۶۳۶ درخواست گواهی حصر وراثت نموده توضیح داده عبداله دیلمقانی‌زاده بشناسنامه ۴۵۳۱ صادره ـ بسال ۱۳۶۴ فوت وراث عبارتند از ۱ ـ متقاضیه عیال و محمد بشناسنامه ۵۷۲وبابک‌بشناسنامه ۸۶۱ و ملیحه بشناسنامه ۴۰۰ و فهمیه بشناسنامه۲۰۱۵ و ناقیه بشناسنامه ۱۳۳۱ فرزندان متوفی‌ونساء دیلمقانی زاده بشناسنامه ۴۵۳۰ مادر متوفی

مراتب سه‌بار ماهی یکمرتبه آگهی میشود چنانچه اعتراض بود یا وصیت‌نامه‌ای از متوفی نزد کسی باشد ظرف سه‌ماه از نشر اولین آگهی بدادگاه تقدیم والا وصیتنامه‌ای جز رسمی و سری پذیرفته نیست

۲۴۸۲ رم‌الف

رئیس دادگاه شعبه نهم صلح تبریز ـ شبنم

نوبت سوم

آگهی حصروراثت

بانو بتول کرامت بخش بشناسنامه ۹۴۹۰ طی پرونده ۸ر۶۴ر۵۹۷ درخواست گواهی حصر وراثت نموده توضیح داده که آقای حسین معمارابادی به شناسنامه ۴۷ صادره تبریز بسال ۱۳۶۴ فوت وراث عبارتند از:

علیرضا بشماره شناسنامه ۵۶۵۷۸ حافظ بشماره شناسنامه ۶۷۸۷۰ فریبا بشماره شناسنامه۶۷۸۷۱فرزندان شهرت همگی معمارابادی بتول کرامت بخش فرزند کریم بشماره شناسنامه ۹۴۹۰ عیال

مراتب سه‌بار ماهی یکمرتبه آگهی میشود چنانچه اعتراض بود یا وصیت‌نامه‌ای از متوفی نزد کسی باشد ظرف سه‌ماه از نشر اولین آگهی بدادگاه تقدیم والا وصیتنامه‌ای جز رسمی و سری پذیرفته نیست

۲۳۷۰ رم‌الف

رئیس دادگاه شعبه هشتم صلح تبریز ـ نویدانفر

نوبت سوم

آگهی حصروراثت

در پرونده ۲۶۸ـ۱۰ر۶۴ شعبه ۱۰ دادگاه صلح‌خانم بتول قیچی‌ساز وطن به شناسنامه ۴۱۸۶۴ صادره‌ـ اعلام می‌نماید که: علی تفریشی فرزند عزیز به شناسنامه ۸۶ صادره تبریز در تبریز مورخ ۹ر۲ر۶۴ فوت کرده وراث حین‌الفوتش عبارتند از: خود متقاضی به سمت عیال‌دائمی مرحوم متوفی و مهرناز به شناسنامه ۱۹۳ـ فاطمه به شناسنامه ۲۹۴۲ پری‌ناز به شناسنامه ۷۸۹ـ مهناز به شناسنامه ۴۷۰ـ همگی به شهرت تفریشی به سمت فرزندان متوفی می‌باشند.

لذا مراتب سه بار ماهی یك مرتبه آگهی‌می گردد تا هر کس اعتراضی داشته یا وصیتنامه‌ای از متوفی نزد خود دارد ظرف سه ماه از تاریخ نشر اولین آگهی به دادگاه تقدیم نماید و الا بعد از انقضاء موعد گواهی صادر و هیچگونه اعتراضی و وصیتنامه‌ای به‌جزوصیتنامه رسمی و سری پذیرفته نخواهد شد. ۲۳۵۸ـم‌الف

رئیس شعبه دهم‌دادگاه صلح تبریز ـ نخجیری

نوبت سوم

آگهی حصروراثت

خانم زهرا سرفراز اسبق بشناسنامه ۲۲۹ طی پرونده ۹ر۶۴ر۴۷۸ درخواست گواهی حصر وراثت نموده توضیح داده کشور سرفراز اسبق بشناسنامه ۱۷۵۹۱ صادره تبریز بسال ۱۳۶۳ فوت وراث عبارتند از ۱ـ متقاضیه ۲ـ طهماسب بشناسنامه ۴۵۹ و ۳محمد تقی بشناسنامه ۱۷۵۹۲ فرزندان متوفی

مراتب سه‌بار ماهی یکمرتبه آگهی میشود چنانچه اعتراض بود یا وصیت‌نامه‌ای از متوفی نزد کسی باشد ظرف سه‌ماه از نشر اولین آگهی بدادگاه تقدیم والا وصیتنامه‌ای جز رسمی و سری پذیرفته نیست

۲۳۶۰ رم‌الف

رئیس دادگاه شعبه نهم صلح تبریز ـ شبنم

نوبت سوم

آگهی حصروراثت

آقای رسول فرحناک‌سرخابی بشناسنامه ۷۱۰طی پرونده ۹ر۶۴ر۴۷۹ درخواست گواهی حصر وراثت نموده توضیح داده عبدالحسین فرحناک سرخابی به شناسنامه ۱۶۱ صادره تبریز بسال ۱۳۶۳ فوت وراث عبارتند از ۱ـ متقاضی فرزند متوفی زیبا میر محمودی کمار بشناسنامه ۸۰۸ عیال متوفی و سکینه فرحناک سرخابی بشناسنامه ۳۱۷۶۶

مراتب سه بار ماهی یکمرتبه آگهی میشودچنانچه اعتراض بود یا وصیتنامه‌ای از متوفی نزد کسی باشد ظرف سه ماه از نشر اولین آگهی بدادگاه تقدیم والا وصیتنامه‌ای جز رسمی و سری پذیرفته نیست.

م الف ۲۳۶۱

رئیس دادگاه شعبه نهم صلح تبریز ـ تیمورزاده

آ ـ ۴۵۸۷

نوبت سوم

آگهی حصروراثت

حسین حیدرپور تبریزی بشناسنامه ۳۵۹ طی پرونده ۶۶۹ ـ ۷ر۶۴ درخواست گواهی حصر وراثت نموده توضیح داده موسی حیدرپور تبریزی بشناسنامه ۵۶۰۴ صادره تبریز بسال ۶ر۶ر۶۴ فوت وراث عبارتند از: متقاضی، محمدرضا بشناسنامه ۹۷۴، مهناز به شناسنامه ۱۱۷، دارا بشناسنامه ۳۵۲، افخم بشناسنامه ۱۵۱۳، داود بشناسنامه ۶۶۱۰۷،شهین بشناسنامه۵۲۶ ژاله بشناسنامه ۱۴۵۰، حسن به شناسنامه ۱۱۲۴، ناهرخ بشناسنامه ۲۰۱، اعظم بشناسنامه ۴۸۵، گلهم بشهرت حیدرپورتبریزی فرزندان، بانو خدیجه سلطان‌مجدی بشناسنامه ۸۵ عیال.

مراتب سه بار ماهی یکمرتبه آگهی میشودچنانچه اعتراض بود یا وصیتنامه‌ای از متوفی نزد کسی باشد ظرف سه ماه از نشر اولین آگهی بدادگاه تقدیم والا وصیتنامه‌ای جز رسمی و سری پذیرفته نیست.

دادرس دادگاه صلح شهرستان تبریز سمیعی

م الف ۲۳۷۹

آ ـ ش ۴۶۰۰

نوبت سوم

آگهی حصروراثت

آقای سید ابوالقاسم ترابی گلجاهی بشناسنامه ۲ طی پرونده ۹ر۶۴ر۶۱۴ درخواست گواهی حصر وراثت نموده توضیح داده سیدآقا ترابی گلجاهی بشناسنامه۱۱ صادره ـ بسال ۱۳۶۴ فوت وراث عبارتند از: ۱ـ متقاضی و سید اسمعیل بشناسنامه ۸۴۸۶۳ ومیر صادق بشناسنامه ۱۱ و سید کاظم بشناسنامه ۴۳ و طیبه به شناسنامه ۱۸ فرزندان متوفی وخانم منصوره امیر کلاهی بشناسنامه ۱۰۸۶۰ عیال متوفی

مراتب سه‌بار ماهی یکمرتبه آگهی میشود چنانچه اعتراض بود یا وصیت‌نامه‌ای از متوفی نزد کسی باشد ظرف سه‌ماه از نشر اولین آگهی بدادگاه تقدیم والا وصیتنامه‌ای جز رسمی و سری پذیرفته نیست

۲۳۸۳ رم‌الف

رئیس دادگاه شعبه نهم صلح تبریز ـ شبنم

آ ـ ش ۴۵۹۶

نوبت سوم

آگهی حصروراثت

احد صمدزاده بشناسنامه ۱۱۰۸ طی پرونده ۲۸۸ـ ۷ر۶۴ درخواست گواهی حصروراثت نموده توضیح داده حمید صمدزاده بشناسنامه ۴۲۶۶ صادره تبریز بسال ۳۱ر۵ر۵۵ فوت وراث عبارتند از: متقاضی ـ ناصر به شناسنامه ۷۴۳۶۷، حسین بشناسنامه ۶۴۴۱۵ حسن بشناسنامه ۶۴۴۱۴ جواد بشناسنامه ۵۳۵ لعیا بشناسنامه ۲۱۲۱ ورقا بشناسنامه ۸۱۲۵۵ خدیجه بشناسنامه ۹۵ـ صفیه بشناسنامه ۶۵۱۷۲ رعنا بشناسنامه ۷۴۳۶۶ گلهم صمدزاده بانو لطیفه شمیلیان بشناسنامه ۵۴۷۰ عیال.

مراتب سه‌بار ماهی یکمرتبه آگهی میشود چنانچه اعتراض بود یاوصیت‌نامه‌ای از متوفی نزد کسی باشد ظرف سه ماه از نشر اولین آگهی بدادگاه تقدیم والا وصیتنامه‌ای جز رسمی وسری پذیرفته نیست.

۲۳۶۹رم‌الف

رئیس دادگاه شعبه هفت صلح تبریز ـ راستین

نوبت‌سوم

آگهی حصروراثت

در پرونده ۵۶۶ـ ۱۰ر۶۴ شعبه ۱۰ دادگاه صلح تبریز آقای حسن آقائی شیخ احمدلو به شناسنامه ۲۸۷ صادره شیخ احمدلو اعلام می‌نماید که: شریندل آقائی شیخ‌احمدلو به شناسنامه ۱۲۰ صادره شیخ‌احمدلو در تبریز مورخ ۱۴ر۵ر۶۴ فوت کرده وراث حین‌الفوتش عبارتند از: خود متقاضی به سمت فرزند متوفی و بانو اعابیگم بهبودی آرپالق به شناسنامه ۳۷ به سمت عیال دائمی مرحوم متوفی می‌باشد. لذا مراتب سه بار ماهی یك مرتبه آگهی می گردد تا هر کس اعتراضی داشته یا وصیتنامه‌ای از متوفی نزدخود دارد ظرف سه ماه از تاریخ نشر اولین آگهی به دادگاه تقدیم نماید و الا بعد از انقضاءموعد گواهی صادر و هیچگونه اعتراض‌و وصیتنامه رسمی و سری پذیرفته نخواهد شد.

م‌الف ۲۳۷۲

رئیس شعبه دهم‌دادگاه صلح تبریز ـ نخجیری

نوبت اول

آگهی حصر وراثت

بانو سعیده شهرت خمیسی‌نام‌پدر محمد بشناسنامه ۱۵۱۴ صادره اهواز درخواستی بخواسته صدور گواهی حصر وراثت تقدیم و توضیح داده که شوهرش مرحوم ناجی شهرت رحیم بشناسنامه ۲ صادره‌از اهواز درتاریخ ۲۷ر۱ر۶۳ دراهواز اقامتگاه دائمیش فوت، ورثه‌اش عبارتند از: ۱ـ متقاضیه با مشخصات فوق (عیال متوفی) ۲ـ عبدالحسین بشناسنامه ۱۳۸ اهواز ۳ـ رضا بشناسنامه ۱۲۳۴ ـ اهواز ۴ ـ زینب بشناسنامه ۲۴۵۴ ـ اهواز (فرزندان متوفی) شهرت همگی رحیم ۵ـ کامله سکینی فرزند لفته ۱۲۶۸۱ ـ اهواز (مادر متوفی) ولاغیر بشرح پرونده کلاسه ۸ـ۶۴ ـ۱۲۳۵ حقوقی.

اینک باانجام تشریفات قانونی مراتب مزبور رادر سه‌نوبت متوالی بفاصله ماهی یکمرتبه آگهی می‌نمایدتا هرکس اعتراض دارد یا وصیتنامه‌ای از متوفی نزداو باشد از تاریخ نشر نخستین آگهی ظرف سه ماه‌بدادگاه تقدیم دارد والا گواهی صادر وهر وصیتنامه بجزء سری و رسمی که بعد ازاین تاریخ ارائه شود از درجه اعتبار ساقط است.

دادرس شعبه هشتم دادگاه صلح اهواز ـ دری

آگهی افزایش سرمایه شرکت ساراوید سهامی خاص بشماره ثبت ۲۲۰۷

برابر صورتجلسه مجمع عمومی فوق‌العاده‌مورخ ۱۸ر۹ر۶۴ سرمایه شرکت از شصت میلیون ریال به یکصد میلیون ریال افزایش یافت که این افزایش برابر نامه‌های‌شماره ۶۹ـ۸۰۱۹۱ـ ۱۴ر۶ر۶۴ و ۶۸۶ر۳۹۵۶ـ ۲۷ر۸ر۶۴ بانک تجارت شعبه دانشگاه بحساب جاری شماره ۴۶۳۸۹ شرکت واریز گردیده است و کل‌سرمایه به یکصدسهم یک میلیون ریالی بانام تقسیم شده و ماده ۶ اساسنامه بشرح‌فوق اصلاح شد.

م الف ۳۳۴۱

راکعی ـ مسئول ثبت شرکتهای ثبت شیراز

نوبت دوم

آگهی حصر وراثت

یعقوب عباس‌زاده نیکنام بشناسنامه ۷۷طی‌پرونده ۶۱۴ ـ ۷ر۶۴ درخواست گواهی حصر وراثت نموده توضیح داده ستار عباس‌زاده نیکنام بشناسنامه ۱۸۷۸۴ صادره تبریز بسال ۶ر۷ر۵۹ فوت وراث عبارتند از: متقاضی بتول بشناسنامه ۲۰۸ ایوب بشناسنامه۷۱۹۶۳ فریده بشناسنامه ۸۵۱ حبیبه بشناسنامه ۱۰۵۲ کلهم به شهرت عباس‌زاده نیکنام بانو ربابه تقوی رنجبر به شناسنامه ۱۹۶۵۲

مراتب سه بار ماهی یکمرتبه آگهی میشود چنانچه اعتراض بود یا وصیت‌نامه‌ای از متوفی نزد کسی‌باشد ظرف سه ماه از نشر اولین آگهی بدادگاه تقدیم والا وصیتنامه‌ای جز رسمی و سری پذیرفته نیست.

رئیس دادگاه شعبه ۷ صلح تبریز ـ راستین

۲۶۹۸ م‌الف

آ ـ ش ۵۵۸۰

نوبت دوم

آگهی حصر وراثت

در پرونده ۶۲۹ ـ ۱۲ر۶۴ شعبه ۱۲ دادگاه صلح تبریز آقای محمد امیر کامدار بشناسنامه ۷۲۶ صادره تبریز اعلام مینماید که آقای احمد امیرکامدار بشناسنامه ۹۵۴۹ صادره تبریز در ۱۶ر۴ر۶۴ فوت کرده وراث حین‌الفوتش عبارتند از: متقاضی ـ علی‌بشناسنامه۱۰۴۳ـ رباب بشناسنامه ۵۹۴۳۲ فاطمه بشناسنامه ۸۱۲ شهرت همگی امیر کامدار اولاد ـ بانو ربابه کرجانی‌نژاد به شناسنامه ۵۷۷۹ عیال.

لذا مراتب سه بار ماهی یکمرتبه آگهی میگرددتا هرکس اعتراضی داشته یا وصیتنامه‌ای از متوفی نزد خود دارد ظرف سه‌ماه از تاریخ‌نشراولین آگهی‌بدادگاه تقدیم نماید والا بعد از انقضاء موعد گواهی صادر و هیچگونه اعتراض و وصیتنامه‌ای بجز وصیتنامه‌رسمی و سری پذیرفته نخواهد شد.

۲۶۹۷ م‌الف

رئیس شعبه ۱۲ دادگاه عمومی صلح تبریز ـ خسرو شاهیان

آ ـ ش ۵۷۹

نوبت دوم

آگهی حصر وراثت

در پرونده ۷۰۳ـ ۱۰ر۶۴ شعبه ۱۰ دادگاه صلح تبریز آقای رفیع آرنگ بشناسنامه ۲۶ صادره... اعلام مینماید که: محمد آرنگ بشناسنامه ۵۲۰۷۶صادره‌اردبیل در تبریز مورخ ۹ر۸ر۶۴ فوت کرده وراث حین‌الفوتش عبارتند از: خود متقاضی و شفیع بشناسنامه ۴۲۵ ـ فریبا بشناسنامه ۴۸ـ نادره بشناسنامه ۳۲۱همگی‌بشهرت آرنگ بسمت فرزندان متوفی و عادله بشناسنامه۲۶۹۷۱ بشهرت اشهر بسمت عیال دائمی مرحوم متوفی میباشد.

لذا مراتب سه بار ماهی یکمرتبه آگهی میگرددتا هرکس اعتراضی داشته یا وصیتنامه‌ای از متوفی نزد خود دارد ظرف سه‌ماه از تاریخ‌نشراولین آگهی‌بدادگاه تقدیم نماید والا بعد از انقضاء موعد گواهی صادر و هیچگونه اعتراض و وصیتنامه‌ای بجز وصیتنامه‌رسمی و سری پذیرفته نخواهد شد.

۲۶۹۴ م‌الف

رئیس شعبه دهم دادگاه صلح تبریز ـ نخجیری

نوبت سوم

آگهی حصروراثت

آقای رضا فرزند محمدعلی شهرت قویدل ساکن بروجرد خیابان میدان رازان بنگاه قویدل دادخواستی بخواسته حصروراثت بشماره ۶۲۴ ـ ۶۴ صلح به این دادگاه تقدیم و توضیح داده که مرحوم محمدعلی شهرت قویدل عسگری شناسنامه شماره ۹۰۳ صادره از حوزه‌یک ثبت احوال بروجرد در تاریخ ۲۹ر۴ر۴۹ در بروجردمحل اقامت دائمی خود فوت نموده و ورثه حین‌الفوتش عبارتند از:

۱ـ رضا قویدل بشناسنامه شماره ۳۸۰۰۵ صادره‌از حوزه یک ثبت احوال بروجرد

۲ـ صادق قویدل عسگری بشناسنامه شماره ۹۰۷ صادره از حوزه یک ثبت احوال بروجرد

۳ـ جواد قویدل عسگری بشناسنامه شماره ۹۰۶ صادره از حوزه یک ثبت احوال بروجرد

۴ـ محمود قویدل عسگری بشناسنامه شماره ۸۲۸ صادره از حوزه یک ثبت احوال بروجرد

۵ـ احمد قویدل عسگری بشناسنامه شماره ۸۲۷ صادره از حوزه یک ثبت احوال بروجرد

۶ـ پرویز قویدل بشناسنامه شماره ۳۹۶۲۰صادره از حوزه یک ثبت احوال بروجرد

۷ـ ابوالقاسم قویدل بشناسنامه شماره ۵۹ صادره از حوزه دو ثبت احوال بروجرد

۸ـ محمد قویدل عسگری بشناسنامه شماره ۲۱۳ موالید صادره از حوزه دو ثبت احوال بروجرد

۹ـ ماشاء الله قویدل عسگری بشناسنامه شماره۲۱۶ موالید صادره از حوزه دو ثبت احوال بروجرد (پسران)

۱۰ـ فاطمه قویدل عسگری بشناسنامه شماره ۲۸۳ صادره از حوزه دو ثبت احوال بروجرد

۱۱ـ ناهید قویدل عسگری بشناسنامه شماره ۱۲۳ صادره از حوزه دو ثبت احوال بروجرد (دختران)

۱۲ـ ملوک شهرت غفلتی دارای شناسنامه شماره ۳۰۳۶۳ صادره از حوزه یک بروجرد (عیال)

پس از وصول دادخواست و ثبت آن بشماره‌فوق و انجام تشریفات قانونی اینک سه نوبت پی‌درپی ماهی یکمرتبه آگهی میشود هرکس اعتراضی دارد و یا وصیتنامه‌ای از متوفی نزد او باشد از تاریخ نشر اولین آگهی ظرف سه ماه بدادگاه تقدیم دارد والا گواهی صادر و هر وصیتنامه جز رسمی و سری که بعد از این موعد ابراز شود از درجه اعتبار ساقط و بلااثر خواهدبود.

رئیس دادگاه صلح بروجرد ـ قبادی

نوبت سوم

آگهی حصروراثت

رحیم سمعیان بشناسنامه ۴۲۹ طی پرونده ۶۶۲ ـ ۷ر۶۴ درخواست گواهی حصر وراثت نموده توضیح داده محسن سمیعیان بشناسنامه ۱۴۳۳۸صادره تبریز بسال ۱۲ر۷ر۶۴ فوت وراث عبارتند از:

متقاضی ـ نادر بشناسنامه ۷۶۹۵۱ ناهید به شناسنامه شماره ۴۵۸ پروین بشناسنامه ۹۵ سیمین به شناسنامه ۲۲۳ گلهم بشهرت سمیعیان فرزندان و خانم تاج علیزاده قهوه‌چی بشناسنامه ۱۵۲۸ عیال.

مراتب سه بار ماهی یکمرتبه آگهی میشودچنانچه اعتراض بود یا وصیتنامه‌ای از متوفی نزد کسی باشد ظرف سه ماه از نشر اولین آگهی بدادگاه تقدیم والا وصیتنامه‌ای جز رسمی و سری پذیرفته نیست.

م الف ۲۳۸۹

رئیس دادگاه شعبه ۷ صلح تبریز ـ راستین

نوبت سوم

آگهی حصروراثت

سید مسعود سید حقیقت بشناسنامه ۹۵۷طی‌پرونده ۲۵۹ ـ۷ر۶۴ درخواست‌گواهی حصروراثت نموده‌توضیح داده میرعلی اکبر بشناسنامه ۱۹۲۰ صادره تبریزبسال ۱۵ر۱۱ر۶۳ فوت وراث عبارتند از: متقاضی پسر متوفی آمنه بقالی دیبا به شناسنامه ۳۶۵۲۱ عیال

مراتب سه‌بار ماهی یکمرتبه آگهی میشود چنانچه اعتراضی بود یاوصیت نامه‌ای ازمتوفی نزد کسی باشد ظرف سه‌ماه از نشر اولین آگهی بدادگاه تقدیم والا وصیتنامه‌ای جز رسمی وسری پذیرفته نیست.

۲۳۶۲م الف

رئیس دادگاه شعبه هفت صلح تبریز ـ راستین

آگهی صدان سند مالکیت

بانو فرشته صادقی با تقدیم دو برگ استشهادیه و فرم درخواستی که به امضاء سه نفر شهود و به گواهی دفتر امضاء دفترخانه ده سنندج رسیده است مدعی گردیده است که سند مالکیت ششدانگ یک قطعه زمین پلاک ۱۵۷ فرعی از ۱۳۳۵ و ۱۳۳۸ و ۱۳۳۹ اصلی واقع در بخش یک شهر سنندج ذیل ثبت ۸۴۲۳ صفحه ۷ دفتر جلد ۲۹ بنام بانو فرشته صادقی ثبت و صادر گردیده است‌بعلت اسباب‌کشی مفقود و از بین رفته وازاین اداره درخواست صدور سندمالکیت‌المثنی را نموده است در اجرای تبصره اصلاحی الحاقی بماده ۱۲۰آئین‌نامه قانون ثبت به اطلاع میرساندهرکس‌مدعی انجام معامله یاوجود سند مالکیت فوق نزد خود می‌باشد از تاریخ انتشار آگهی نوبت دوم بمدت ده‌روز به‌این اداره مراجعه و اعتراض خود را تسلیم نماید در غیراینصورت این اداره پس‌از انقضای مدت مزبوروفق مقررات نسبت بصدور سند مالکیت المثنی اقدام خواهد نمود.

تاریخ انتشار نوبت اول ۱۶ر۱۰ر۶۴

تاریخ انتشار نوبت دوم ۲۶ر۱۰ر۶۴

۳۲۸ رم‌الف

رئیس ثبت شهرستان سنندج ـ نصرالله‌بیگی

نوبت سوم

آگهی غایب مفقودالاثر احمد رنجبری

بموجب دادخواست تقدیمی خواهر صدیقه رنجبری فرزند علی مقیم میناب همسرش بنام برادر احمدی رنجبری بیوردی بشماره شناسنامه ۹۸۱۱ میناب فرزند حسین قبلامقیم میناب فعلا مفقودالاثر از تاریخ۱۶ر۵ر۶۲ که در منطقه مهران عملیات والفجر (۳) شرکت کرده مفقودالاثر گردیده است، بدینوسیله مراتب آگهی میگردد تا هرکس که از غایب خبری داشته باشد با اشاره به پرونده کلاسه ۱ـ۶۴ـ۱۲ مدنی‌خاص بدادگاه عمومی میناب اطلاع دهند

م‌الف ۷۲۶ـ ۶۶ مورخ ۱۶ر۸ر۶۴

جلیل‌ناصری ـ مدیر دفتر دادگاه عمومی‌میناب

نوبت سوم

آگهی احضار

(دادگستری شهرستان میناب)

به خواندگان زیر که محل اقامت آنها غیرمعلوم است برطبق ماده ۱۰۰ آئین‌دادرسی مدنی سه نوبت متوالی در روزنامه رسمی کشور ویکی از جراید کثیرالانتشار آگهی میشود که ظرف مدت سه‌ماه پس از نشر آخرین آگهی دردادگاه عمومی میناب حاضر شوید در صورت عدم حضور دادگاه غیابا رسیدگی خواهد نمود چنانچه منبعد ابلاغی بوسیله آگهی لازم باشد فقط یک نوبت دریک روزنامه خواهد بود.

کلاسه پرونده ۶ـ۶۱ـ۵۱۸ مدنی

۱ـ هاشم یزدان‌پناه فرزند مرحوم دوست محمد قبلا ساکن‌کردر بیابان

۲ـ راشد یزدانپناه فرزند مرحوم دوست محمد قبلا ساکن کردر بیابان

۳ـ موسی‌یزدانپناه فرزند مرحوم دوست محمد قبلا ساکن کردر بیابان

۴ـ علی افسری فرزند مرحوم یارمحمد قبلا ساکن طاهروئی

ضمنا موضوع دعوی محمد عظیم جعفری و غیره بطرفیت شما میباشد.

م‌الف ۷۲۸ـ۶۶

مورخ ۱۶ر۸ر۶۴

جلیل‌ناصری ـ مدیر دفتر دادگاه عمومی‌میناب

نوبت سوم

(دادگستری شهرستان میناب)

آگهی حصروراثت

آقای حسن زینائی دارنده شناسنامه شماره ۳۹۱ صادره از مارم فرزند غلام دادخواستی بخواسته‌صدور گواهی حصر وراثت بدادگاه عمومی میناب تقدیم که بکلاسه ۴ـ۶۴ـ۳۳۰ حقوقی ثبت وشرح‌آن‌چنین‌توضیح داده‌که پدرش بنام غلام زینائی فرزند علی‌دارنده شناسنامه شماره ۳۸۹ صادره از مارم در تاریخ ۲۱ر۵ر۶۴ درشهر میناب اقامتگاه دائمی خود بدرود حیات گفته و وراث حین‌الفوت آنمرحوم منحصر است به ۱ـ حسن زینائی بشرح مشخصات فوق ۲ـ محمودزینائی‌دارنده‌شناسنامه شماره ۳۹۲ صادره از مارم ۳ـ علی زینائی دارنده شناسنامه شماره ۲۰ موالید صادره از مارم ۴ـ احمد زینائی‌دارنده شناسنامه شماره ۲۱ موالید صادره ازمارم (پسران متوفی) ۵ـ لیلا زینائی دارنده شناسنامه شماره ۷۷۳۸ صادره از میناب (دختر متوفی) ۶ـ شهربانو میرزائی کلیبی دارنده شناسنامه شماره ۳۳۰ صادره از کلیبی فرزند علی (عیال دائمی) متوفی ولاغیر

اینک با انجام تشریفات مقدماتی درخواست‌مزبور را درسه نوبت متوالی ماهی یکمرتبه آگهی مینماید تا هرکسی اعتراض دارد و یا وصیتنامه‌ای از متوفی‌نزد او باشد از تاریخ نشر نخستین آگهی ظرف سه ماه‌به دادگاه تقدیم دارد والا گواهی صادر و هروصیتنامه‌ای جز سری و رسمی که بعد از این موعد ابراز شود از درجه اعتبار ساقط و بلااثر خواهد بود

م‌الف ۶۴۷۲۷ مورخ ۱۶ر۸ر۶۴

هاشمی ـ رئیس دادگاه عمومی میناب

نوبت سوم

آگهی حصروراثت

آقای ابوالفضل ادهمی بشناسنامه ۸۹۲۰ طی پرونده ۸ر۶۴ر۶۱۴ درخواست گواهی حصروراثت نموده توضیح داده که آقای علی ادهمی بشناسنامه ۳۱۵۱ صادره تبریز بسال ۱۳۶۴ فوت وراث عبارتنداز: ابوالفضل شماره شناسنامه ۸۹۲۰ صمد بشماره‌شناسنامه ۲۴۳ محمد بشماره شناسنامه ۲۱۰ اسمعیل بشماره شناسنامه ۱۰۰۴ فاطمه بشماره شناسنامه ۳۷۷۶۰ قمر سلطان بشماره شناسنامه ۵۳۱۷۶ مریم بشماره شناسنامه ۳۷۹ فرزندان شهرت همگی ادهمی ـ عصمت مجله نوبری فرزند تقی بشماره شناسنامه ۷۳۲۱ عیال

مراتب سه‌بار ماهی یکمرتبه آگهی میشود چنانچه اعتراض بود یا وصیت‌نامه‌ای از متوفی نزد کسی باشد ظرف سه‌ماه از نشر اولین آگهی بدادگاه تقدیم والا وصیتنامه‌ای جز رسمی و سری پذیرفته نیست

۲۳۷۴ رم‌الف

رئیس دادگاه شعبه هشتم صلح تبریز ـ نویدان‌فر

نوبت سوم

آگهی حصروراثت

آقای سید حسن واعظ مدنی بشناسنامه ۳۸۴۷۸طی پرونده ۹ر۶۴ر۶۳۳ درخواست گواهی حصر وراثت نموده توضیح داده سید فتاح واعظ مدنی بشناسنامه ۳۸۸۴۷ صادره تبریز بسال ۱۳۶۴ فوت وراث عبارتند از ۱ـ متقاضی و سید حسین بشناسنامه ۵۰۴ ورکیه بشناسنامه ۱۴۹۰ و قمرالسادات بشناسنامه ۱۱۹۶ و مهرالسادات بشناسنامه ۵۰۸ و آخرالسادات بشناسنامه ۴۹۲ و راضیه بشناسنامه ۳۰۷ انور بشناسنامه ۳۹۹۱و رکن‌السادات بشناسنامه ـ فرزندان متوفی و فاطمه‌زاهدی عنبری بشناسنامه ۴۱۴۵ عیال متوفی

مراتب سه‌بار ماهی یکمرتبه آگهی میشود چنانچه اعتراض بود یا وصیت‌نامه‌ای از متوفی نزد کسی باشد ظرف سه‌ماه از نشر اولین آگهی بدادگاه تقدیم والا وصیتنامه‌ای جز رسمی و سری پذیرفته نیست

۲۳۶۸ رم‌الف

رئیس دادگاه شعبه نهم صلح تبریز ـ شبنم

۹۰۰ میلیون ریال اعتبار برای احداث جاده کمربندی ماکو به تصویب رسیده است

درحال‌حاضر مساله آب‌آشامیدنی ماکو رفع شده زیرا قسمت اعظم این آب‌را ازچاه‌های «کشمش‌تپه» تامین نموده وپس از تصفیه و کلریزه کردن از طریق لوله‌کشی به‌شهر منتقل کرده‌ایم.

ارومیه ـ خبرنگار اطلاعات: برادر رستم صدریه فرماندار شهرستان ماکو در گفتگوئی باخبرنگاراعزامی از ارومیه شرکت کرد و به سئوالات وی در زمینه‌های مختلف پاسخ گفت.

وی در رابطه با تنها خیابان طویل اما کم عرض این شهر که روزانه بیش از ۲هزار کامیون خارجی‌از آن عبور می‌کند و اغلب اوقات با مشکل ترافیک‌روبرو گردیده و آبستن حوادث ناگواری بوده است اظهار داشت:

همان طوری که ملاحظه می‌کنید شهرستان ماکو درمیان دو کوه سر به فلك کشیده (قیله)و(سبد) واقع شده و جاده ترانزیت از تنها خیابان اصلی شهر عبور داده شده است و شاید در روز ۲هزار کامیون کشورهای بیگانه ازداخل این شهر عبور می‌کند که بالطبع مسائلی نیز به همراه دارد و گاها صداهای ناهنجار بوق همین کامیونها سبب ریزش قسمتی از کوههای اطراف شهر شده و گروهی از عزیزان و همشهریان گرامی را مجروح ساخته است از این‌رو طرح احداث جاده کمربندی شهر پیشنهاد شده وتوسط استاندار قبلی استان مبلغ ۹۰۰ میلیون ریال اعتبار به تصویب رسیده که قسمتی‌از آن ازمحل‌عوارض‌شهرداری و عوارض گمرکی بازرگان تامین و در اختیار اداره راه و ترابری مجری این طرح قرار خواهد گرفت.

فرماندار ماکو یادآور شد که بیش از پنج کیلومتر این جاده تسطیح شده و در فصول کار سال ۶۵ برای تکمیل این پروژه اقدام خواهد شد تا مشکل بزرك ترافیك وتردد کامیونهائی که از خارج وارد ویا خارج می‌شوند حل شود.

وی سپس در مورد دیوار سنگی پیش‌روی کوه «قیه» که اداره کل مسکن وشهرسازی استان مجری طرح آن می‌باشد گفت:

چون ایجاد دیوار در کمرکش این کوه عظیم مشکلاتی در برداشت تغییراتی در طرح دیوارکشی داده شده و برای پیشگیری ازریزشهای احتمالی‌وجلوگیری از جاری شدن سیلابهای موسمی عده‌ای از کارشناسان مسکن و شهرسازی با بررسیهائی که به عمل آوردند به این نتیجه رسیدیم که بودجه‌ای را برای مسدود کردن شکافهائی که در دل کوه پدید آمده اختصاص بدهند تا شاید در آینده خطری مردم را تهدید نکند.

وی افزود: به حول و قوه الهی باتوجه به اینکه طرح تفصیلی سایت «ب» این شهرستان تصویب شده‌و به اداره مسکن و شهرسازی منعکس شده پیش‌بینی می‌شود که فضای شهر و این قسمت از شهر که‌اکنون در پای کوه قرار گرفته به زمینهای مسطح اطراف باغچه‌جوق و قره‌کورپی انتقال داده شود.

وی اضافه نمود که ظرف سالهای آینده نسبت به تفکیك و واگذاری زمینها باتوجه به امکانات در جهت رفع این مشکل اقدام خواهد شد.

فرماندار ماکو در مورد مشکل آب آشامیدنی‌شهر گفت: آب ماکو به دلیل موقعیت خاص جغرافیائی منطقه و عوارض ناشی از داشتن املاح معدنی که درصد آن هم زیاد است مردم محروم این منطقه رابر آن‌داشته تا برای شرب از آن استفاده نکنند چرا که معتقدندبه بیماریهائی از قبیل سنك کلیه و غیره مبتلا خواهندشد که‌این‌امرموجب شده گروهی سودجوبوسیله‌چهارپایان مبادرت‌به آوردن آب‌چشمه‌های روستا های اطراف و فروختن آن‌به همشهریان نمایند ،با پیگیریهایی که به عمل‌آوردیم خوشبختانه هم‌اکنون آب منطقه‌قابل شرب شده زیرا قسمت اعظم این آب‌را از چاه‌های کشمش‌تپه تهیه کرده وپس از کلریزه‌کردن بوسیله‌موادشیمیائی کاملا تصفیه نموده واز طریق لوله‌کشی به‌شهر منتقل کرده‌ایم که بحمدالله هم‌اکنون جوابگوی‌تمام‌شهروندان است . وی افزود : باید خاطرنشان کنم که‌اخیرا یك منبع ۱۰هزارمترمکعبی در سه‌راهی باغچه جوق دردست تکمیل داریم که درسال آینده کار ساختمان آن به پایان خواهد رسید ومشکل کم‌آبی این منطقه کلا از میان برداشته خواهد شد .

از فرماندار ماکو سئوال شد ازتاسیسات وخدمات تولیدی، مخصوصا پنیرسازی و چرمسازی که اخیرا در ماکو احداث‌شده مردم چه استقبالی کردند ؟

وی درپاسخ گفت : در این منطقه‌به‌دلیل محرومیت خاصی که داشته مردم ازدیرباز به‌کارهای خرید و فروش اجناس وارداتی و در بعضی مواقع اجناس قاچاق می‌پرداختند و در اندیشه تاسیس کارخانه و موسسات تولیدی نبودند، خوب بالطبع یکعده دیپلمه و افراد بیکار هم دراین شهرستان اغلب به مشاغل کاذب روی می آوردند و این حرکت یک مقداری باروند انقلاب اسلامی مطابقت نداشت که‌بحمدالله بادرایت‌وشناخت خاصی که‌مسئولین محترم در سطح کشور بخصوص در استان آذربایجان غربی داشتند، امسال مجوز احداث و ایجاد حدود۴۰ کارخانه بزرك وکوچك به ماکو داده شده است. که نهایتا طی اعلامیه‌ای به اقشار مختلف مردم ابلاغ‌گردید و حتی بعضی از بانکها آمادگی خود را برای پرداخت وام مورد نیاز مردم اعلام کردند، ولی متاسفانه استقبال مردم از این قضایا کم بود شاید اگر استقبال خوب بود واین ۴۰ کارخانه بکار می‌افتاد مشکل بیکاری گروه زیادی از دیپلمه‌های بیکار و شهروندان عزیزی که احیانا الان باآن روبرو هستند حل میشد و نیرو های خلاق و سازنده مملکت برای جامعه‌ای نوین و آینده‌ساز پرورش داده می شدند و اما در مورد ۲ کارخانه‌ای که مورد سئوال شماست باید بگویم یکی‌از کارخانجات چرمسازی که مورد تصویب قرار گرفته‌بود تاسیس شد و قسمت زیادی از ساختمان آن نیز اجرا گردیداما متاسفانه‌عده‌ای‌از کارشناسان‌بهداشت محیط و زیست‌شناسی تشخیص دادند فضولات و گندآب‌این کارخانه به‌رودخانه‌زنگبار ریخته خواهد شد که آب‌این رودخانه‌هم‌به‌رودخانه ارس میریزد وبرای‌موجودات‌دریائی خسارات جبران‌ناپذیری دربرخواهد داشت بهمین جهت این کارخانه را به شهرستان خوی و ارومیه منتقل کردند اماکارخانه‌های دیگری‌چون پنیرسازی‌ـ سنگبری و بسیاری دیگر از کارخانه های گچو آهک که دراین منطقه احداث شده با استقبال زیاد مردم روبرو شده لذا سعی خواهد شد بابرنامه‌های اصولی در جهت‌جذب نیروهای بیکار و رفع مشکلات و معضلات با تاسیس کارخانجات پنیرسازی و سودمند مورد نیاز این منطقه باتوجه به کشاورزی و دامداری بودن منطقه گامهای مثبت و موثرتری برداریم بخصوص باتوجه به ازدیاد سیب درختی از مسئولان و دست‌اندرکاران اداره کشاورزی تقاضا داریم با احداث سردخانه در این شهرستان‌از فاسد شدن این سیب‌ها که‌متاسفانه‌اغلب‌به دور ریخته میشود و نهایتا کمک بزرگی در روند اقتصادی و حیات اجتماعی این منطقه میتواند داشته باشد اقدامات مقتضی معمول دارند وتوجه بیشتری بنمایند.

سئوال خود راباچگونگی کمك رسانی به‌جبهه‌های جنگ و اعزام نیرو از این منطقه دنبال کردیم.

فرماندار ماکو ضمن اشاره به هماهنگی، وحدت و انسجام خاصی که در کلیه نهادها، دوایرو دیگر ارگانها با استفاده از رهنمودهای روحانیت بخصوص برادر حاج‌آقا ارجمندی امام جمعه شهرستان ماکو اظهار داشت : ما همواره از حمایت بیدریغ امت حزب‌الله و همیشه در صحنه این منطقه، خانواده‌شهدا و روحانیت و نهادهای انقلابی برخوردار بوده‌ایم و باتوجه به شرایط خاصه مملکت و درگیریهای جنگ همواره سعی کرده‌ایم دامنه‌وحدت و انسجام را درمیان مردم توسعه بدهیم وخود راازمردم‌جدا ندانیم ازاین‌رو درکمک رسانی و جمع‌آوری کمکهای نقدی و غیرنقدی از همکاری و حمایت عموم سودبرده‌ایم و با مشکلی مواجه نبوده‌ایم و هماهنگی سازمانهای اجرائی و نهادهای انقلابی در پشتیبانی از جنگ و اعزام نیروو رسیدگی به امور عمومی مردم را قابل ستایش میدانم.

اجازه ایجاد ۴۰ کارخانه وواحد تولیدی کوچك وبزرك‌درماکوداده شد ، اما مردم استقبالی نکردند. تاسیس کارخانه پنیرسازی‌و نیزاحداث‌سردخانه برای نگهداری محصول سیب در شهرستان‌ماکو کاملا ضروری است

سمینار شوراهای اسلامی روستائی بخش مرکزی ارومیه، باصدور قطعنامه‌ای بکار خود پایان داد

ارومیه ـ خبرنگار اطلاعات :

سمینار شوراهای اسلامی بخش مرکزی شهرستان ارومیه با شرکت اعضاء شوراها در مسجد اعظم ارومیه برگزار شد .

در آغاز این سمینار حجت‌الاسلام قریشی نماینده‌امام در جهاد سازندگی آذربایجان‌غربی در سخنانی با اشاره به نتایج ودست‌آوردهای انقلاب اسلامی اظهار داشت : درحال حاضر دولت ما دولتی است که بلحاظ ادامه راه توحید و طرفداری از ملت نظیری در دنیا ندارد .

وی ضمن تاکیدبر اینکه خداوند بزرگ عنایت خاصی به مردم مسلمان ایران مبذول داشته و جمهوری اسلامی را برآنان ارزانی کرده است ، به‌تشریح نقش مهم اعضاء شوراهای اسلامی در گسترش فرهنگ‌غنی اسلام‌پرداخت و افزود : شما اعضاء شوراهای اسلامی روستاها علاوه‌بر رسیدگی به مشکلات مردم روستا بایستی نقش خود رادر گسترش‌نور اسلام در مناطق روستائی بخوبی برعهده بگیرید و در توسعه فعالیتهای کشاورزی نیز از خدمات جهاد سازندگی واداره‌کل کشاورزی استان بهره‌مند شوید . درهمین جلسه برادر برزگری عضو شورای‌مرکزی جهاد سازندگی شهرستان ارومیه نیز پیرامون وظایف و مسئولیتهای شوراهای اسلامی‌درسازندگی روستاهاسخن گفت وتاکیدکرد : اعضاء شوراها باید در برخورد با روستائیان اغراض شخصی را کنار بگذارند و همواره خداوند را در اعمال و کردار خودناظر وحاضر ببینند .

در ادامه‌این‌سمینار همچنین سرپرست سازمان تبلیغات اسلامی استان در زمینه چگونگی برگزاری ایام‌الله دهه‌فجر و نیز مدیرکل ارشاد اسلامی استان و فرمانده سپاه پاسداران انقلاب اسلامی ارومیه پیرامون اهمیت لزوم حفظ آثار باستانی و حضور مردم در صحنه برای مقابله با توطئه‌های استکبار جهانی سخن گفتند و مسائل‌ومشکلات و خواستهای شوراهای اسلامی روستائی نیز مورد بحث و بررسی قرار گرفت . در پایان این سمینار قطعنامه‌ای‌در ده ماده بشرح زیر صادر شد :

● ما شوراهای اسلامی به عنوان نمایندگان مردم روستاها حمایت و پشتیبانی گسترده خود و قشر روستائی را از رهبر عظیم‌الشان انقلاب اعلام داشته وآماده هرگونه جانثاری در جهت اجرای اوامر آن امیدمستضعفان جهان بعنوان سرباز روح‌الله هستیم .

● تشکرو سپاسگزاری خود را از حرکت اسلام پسندانه مجلس خبرگان مبنی‌بر انتخاب‌امید امام و امت حضرت آیت‌الله‌العظمی منتظری بعنوان رهبر آینده انقلاب اعلام داشته و همصدا با آن حضرت و همگام باهمه مردم ایران از درگاه خداوند یکتا برای رهبرکبیر انقلاب‌اسلامی عمر طولانی توام باصحت وسلامتی تاظهور حضرت‌بقیه‌الله الاعظم آرزومندیم .

● اینک که به پیشنهاد حجت‌الاسلام والمسلمین هاشمی رفسنجانی سیل‌خروشان لشکریان‌اسلام باعنوان کاروانهای راهیان کربلا برای رهائی اسلام از شر اجانب شرق وغرب عازم جبهه‌ها می‌شوند حمایت و پشتیبانی امت حزب‌الله قشر روستائی را از این لشکریان تازه‌نفس و همیشه پیروز ، اعلام داشته و آمادگی خود را جهت پشتیبانی ، تقویت ، تغذیه مالی وجانی جبهه‌ها اعلام کرده و همراه بااین عزیزان جنگ راتا رفع فتنه در جهان ادامه خواهیم داد .

● ما شوراهای اسلامی از حرکتهای قاطعانه وبرحق حجت‌الاسلام موسوی خوئینی‌ها مبنی‌بر شیطنت‌های طاغوتچه‌ها و جلوگیری از بازگشت فئودالهای فراری پشتیبانی کرده و اعلام میداریم که‌در همکاری و هماهنگی بامراجع قضائی ومامورین انتظامی‌در جلوگیری‌ازفحشاء و منکرات وبی‌حجابی ، قاچاق موادمخدر آنچه که درتوان داریم انجام وظیفه نمائیم .

● ما شوراهای اسلامی نمایندگان قشر روستائی دربی پیام تاریخی حضرت امام‌امت مبنی‌بر تشکیل‌نهضت سوادآموزی جهت تعلیم و تعلم بیسوادان که اکثر آنها را قشر روستائی تشکیل میدهد در جهت نشر ودایرنمودن کلاسهای نهضت سوادآموزی دست‌نیاز بسوی این ارگان جوشیده از متن انقلاب دراز نموده و آماده هرگونه همکاری و همیاری می‌باشیم .

● باعنایت باینکه استقلال مملکت اسلامی ایران متکی‌بر محور کشاورزی وازیک حساسیت مخصوص وغیر قابل انکار برخوردار است و بهبود وضع کشاورزی‌زمینه عدم وابستگی اقتصادی این نظام به‌ابرقدرتها را فراهم‌میاورد ازمسئولین‌محترم‌انتظار داریم نسبت‌به‌رفع مسائل‌ومشکلاتی که دراین گردهمائی به سمعشان رسید توجه نموده‌ونظربه عنایات و توجهات امید امت وامام حضرت آیت‌الله‌العظمی منتظری که به کشاورزان عزیز معمول میدارند ترتیبی‌اتخاذ فرمایند تا در جهت اجرای اوامر رهبر کبیرانقلاب برای رسیدن به‌خودکفائی ،کشاورززحمتکش وبی‌امکان‌روستائی احساس آرامش نماید ودر ادامه انجام وظایف مقدس‌خود کوشا باشد .

● از آنجائی که ابرقدرتها بدنبال جهانی شدن‌انقلاب اسلامی اقدام به محاصره اقتصادی نمودند تا روند انقلاب را مسدود نمایند و سیاستهای برحق دست‌اندرکاران نظام جمهوری اسلامی‌مبنی‌برسهمیه‌بندی‌وتوزیع‌عادلانه کالاهای اساسی وغیره موجب شکست پیگیر جنایتکاران شده است از مسئولین محترم درخواست داریم از تبعیض میان شهری و روستائی جلوگیری و نهایت تلاش و جدیت‌خود را بربهبود وضع توزیع عادلانه کالاها مبذول دارند .

● از آنجائیکه شورا در قانون اساسی جمهوری اسلامی یک اصل محسوب می‌شود و شوراهای اسلامی روستائی نیزازاعضای این‌اصل‌قانون‌اساسی‌بشمار می‌رود و تاکنون در طول خدمت صادقانه شوراها در جهت ارائه مشکلات روستائی واعمال سیاستهای جمهوری اسلامی نقش موثر داشته و مورد تائید دولتمردان انقلاب اسلامی شده‌اند از نمایندگان محترم مجلس شورای اسلامی تقاضا داریم در قانونی شدن شوراهای اسلامی اقدامات لازم را مبذول دارند .

● امریکای جنایتکار و شوروی سلطه‌طلب کمبود استاد شهید مطهری حرکتهای به لحاظ ظاهر ، برخلاف همدیگر انجام میدهند وبه مانند دوتیغ یك‌قیچی،ضعیف نگه‌داشته‌شدگان را قیچی مینمایند واکنون که این‌زالوصفتان باهمه اختلافاتی که دارند در کنار هم برای محومبارزات اسلامی تلاش می کنند بدانند که‌نهضت‌اسلامی ایران‌به اقصی نقاط جهان صادر شده ودیگر حنای آنهارنگی ندارد واغفال آزادیخواهان و استقلال‌طلبان دنیا محال میباشد وهمه مستضعفان هردوابرقدرت شرق‌وغرب‌رادشمن سرسخت خود دانسته ودر سایه جهانی‌شدن‌انقلاب اسلامی درصدد مبارزه باآنها درآمده‌اندومابعنوان‌نمایندگان‌قشر روستائی اعلام می‌داریم که‌خوش خوابیده‌اند و خوابهای خوش می‌بینند وبه‌همین خوابها باشند که ملل دنیا باتمام وحدت تحت لوای توحیدی بیدار شده و از هیچ قدرتی بیم‌وهراس به خود راه نمیدهد و همصدا با رهبرمان‌می گوئیم امریکا و شوروی هیچ غلطی نمیتوانند بکنند .

● ما شوراهای اسلامی روستاها از مبارزات‌قاطعانه و اقدام انقلابی سلیمان‌خاطر و ملت مسلمان مصر ،شیعیان لبنان ، مسلمانان افغانی وسایر مبارزاتی که برای نابودی صهیونیسم جهانی واسرائیل غاصب وقطع‌ید تجاوزکاران و طمعکاران شرق وغرب پیکار می‌کنند پشتیبانی خودرا اعلام و خواستار وحدت و همبستگی همه‌ملل مسلمان جهان برای مقابله باهرگونه دسیسه هستیم .

اظهارات سرپرست دادگستری آذربایجان شرقی ودادستان دادسرای انقلاب اسلامی تبریز پیرامون رسیدگی به پرونده مرگ ۳ دانش آموز تبریزی، اموال مصادره شده طاغوتیان و...

سرپرست دادگستری آذربایجان شرقی: مسببین اصلی مرگ ۳ دانش آموز تبریزی :پس‌از شناسائی ، مجازات خواهند شد

تبریز ـ خبرنگار اطلاعات : حجت‌الاسلام‌آقازاده سرپرست دادگستری آذربایجان شرقی و حجت‌الاسلام زحمتکش دادستان انقلاب اسلامی تبریز طی گفتگوئی باخبرنگاران به سئوالات آنان در زمینه‌های مختلف پاسخ گفتند.

در این مصاحبه ابتدا سرپرست دادگستری استان طی سخنانی بااشاره به موضوع کشته شدن ۳نفر از دانش آموزان تبریزی در گودال پراز فاضلاب محله پشت کشتارگاه گفت : بدنبال این حادثه، ما در خانه‌یکی از این دانش آموزان که یتیم بوده و در کنار تحصیل روزانه با قالیبافی به مخارج خانواده نیزکمک می کرده حاضر شدیم و وضع آنها را از نزدیک دیدیم واهالی اصرار داشتند که باید عاملین قضیه محاکمه شوند.

وی افزود : هم‌اکنون پرونده‌ای در این زمینه در شعبه ۶ دادسرا مطرح است و دستور تحقیقات‌داده شده و اگر عاملین و مسببین اصلی شناخته شوند قوه قضائیه بدون توقف به پرونده رسیدگی خواهد کرد، زیرا مساله حساس است و چیزی نیست که قوه قضائیه بی تفاوت از کنار آن بگذرد ویا خدای نکرده سستی کند. البته قوه قضائیه غیر از شناسائی و مجازات عاملین، کار دیگری از دستش برنمی آید و پرکردن استخر و جلوگیری از این حوادث‌و نرده‌کشی دور استخر در مسئولیت سازمان دیگری است.

وی خاطر نشان ساخت که انشاءالله بعد از تحقیقات کامل و موقعی که پرونده به دادگاه آمدنتیجه در اختیار امت شهیدپرور قرار خواهد گرفت.

حجت‌الاسلام آقازاده سپس پیرامون‌مبارزه با گرانفروشان و محتکرین گفت : تاکنون پرونده‌های زیادی در رابطه با گرانفروشان و محتکرین در دادگاه های انقلاب اسلامی و دادگستری مورد رسیدگی‌قرار گرفته است. منتهی در این زمینه باید اول «توزیع» اصلاح شود زیرا تازمانی که توزیع عادلانه نباشد، نارسائیهای زیادی پیش خواهد آمد. اکنون که کالاهم بصورت آزاد و هم تعاونی مطرح است، طبیعی است سوءاستفاده‌هایی صورت گیرد و هیچکس هم نمی تواند جلو این کار را بگیرد. بنابراین نرخها بایدواحد باشد و اگر دوگانگی بر بازار حاکم باشد، همیشه کمبود و نارسائی و گرانی، خواهد بود.

وی در زمینه برخورد قاطع با گرانفروشان و محتکرین اضافه کرد: قوه قضائیه دراین رابطه طبق قانون عمل می کند و حکم می دهد و مسلما نباید تابع‌نظرات اشخاص باشد.

درادامه این مصاحبه حجت‌الاسلام زحمتکش دادستان دادسرای انقلاب اسلامی تبریز در موردمبارزه با رشوه خواری گفت: بعد از صدور بخشنامه‌شورای عالی قضائی وابلاغ به کلیه دادسراها و دادگاههای انقلاب، دادسرای انقلاب با تاسیس شعبه‌ای در این رابطه وارد میدان شد و تاکنون حدود ۵یا۶ پرونده مهم چه با دستگیری افراد و یا تحت پیگیری یا کار اطلاعاتی، موضوع را رسیدگی می‌کند. وی افزود:در جاهائی که احتمال زمینه رشوه‌خواری باشدواردمیدان شده و قاطعانه برخورد می‌کنیم و امیدواریم کسانی را که دست به عمل خلاف شرع‌رشوه‌خواری‌زده‌انددستگیر کنیم.

وی در مورد اموال مصادره شده‌طاغوتیان‌اظهار داشت: در قوه قضائیه تبریز، هیچکس نمونه‌ای ندارد که مالی توسط قوه قضائی استان و بخصوص تبریزبه طاغوتیان برگشت داده شود، مگر دو سه مورد نقض حکم بوده که البته نه بعنوان برگرداندن مال به‌آنها ، بلکه به لحاظ اشکالات شکلی و ماهوی که در پرونده وجود داشته از تهران برگرداندند تا مجددا رسیدگی شود. در این رابطه لیست کلیه کسانی که دردادسرای انقلاب بنحوی از انحاء در رابطه با مساله وابستگی به طاغوت پرونده داشتند و نیز در مورد اموال آنها و جا و مکانشان و اینکه تاکنون چه اقدامات قضائی و اجرائی شده و نحوه نگهداری زمین و اموال‌مصادره شده تهیه و به دادستانی کل کشور ارسال شده‌است.

وی یکبار دیگر تاکید کرد که تا بحال به هیچیک از وابستگان طاغوت اموال مصادره شده و توقیف قانونی شده‌ای برگردانده نشده است.

وی در پایان در رابطه با امنیت منطقه‌آن‌راخوب توصیف کرد و افزود: در سایه فعالیت و در صحنه بودن نیروهای انتظامی و امت حزب‌الله، مشکل‌خاصی که زمینه حرکت مشکوک ضد انقلاب را ببار بیاورد ، بنده بعنوان دادستان انقلاب سراغ ندارم وخوشبختانه در سال ۶۴ ما کمترین پرونده را در رابطه باگروهکها داشتیم و همین امر نشانگر اینست که‌اصلاحضوراینها محو شده و در صحنه جامعه حضور ندارند.

گردهمایی سراسری خواهران دانشجوی دانشگاهها وحوزه علمیه قم در تبریز برگزار میشود

تبریز ـ خبرنگار اطلاعات: انجمن اسلامی دانشجویان دانشگاه تبریز واحد خواهران اعلام کرد که به مناسبت سالروز تولد بزرگ‌بانوی جهان اسلام حضرت صدیقه‌طاهره، فاطمه‌زهرا علیهاسلام‌در تاریخ ۱۱ر۱۲ر۶۴ گردهمائی سراسری خواهران حوزه و دانشگاه به‌مدت یکروز با حضور جمعی ازشخصیتها و صاحبنظران کشورو همچنین خواهران دانشجوی دانشگاهها وحوزه‌های علمیه قم ونهاد های مختلف در تالار وحدت دانشگاه تبریز تشکیل می‌شود.

براساس این گزارش از محور های مورد بحث دراین گردهمائی‌بررسی شخصیت‌بانوی بزرگوار جهان اسلام حضرت زهرا(س) و جایگاه واقعی‌زن در اسلام «بحث‌وبررسی پیرامون‌ریشه های‌دوری‌جوامع اسلامی از مطلوبات اسلام برای زن و موانع موجود برای نیل جوامع‌به جایگاه صحیح‌زن ازدیدگاه اسلام‌خواهد بود.

همچنین یکی از اهداف مهم‌این گردهمائی‌تشکیل اجتماعی از خواهران حوزه و دانشگاه به همراه صاحبنظران می‌باشد.

مولاژهای مورد نیاز مدارس آذربایجان شرقی در تبریز ساخته می‌شود

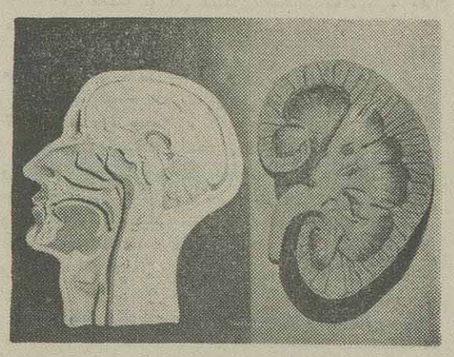

دونمونه‌از مولاژهای ساخته شده توسط ستاد هماهنگی تجهیزات آموزشی آذربایجان شرقی

تبریز ـ خبرنگار اطلاعات : اداره کل آموزش‌و پرورش آذربایجانشرقی اعلام کرد که پس از چندماه تلاش و تحقیق ، ستاد هماهنگی تجهیزات آموزشی آذربایجانشرقی موفق به قالبگیری مولاژهای کلیه ، دندان نیمرخ وقلب شده‌اند که بطور ارزان دراختیار مدارس گذاشته خواهد شد.

دراین رابطه اعلام شد که روزانه ۲۰ عدد ازهرکدام درحال تولیداست که‌مسئولیت قالبگیری رابرادریزدانی تقبل نموده و طبق اظهار دکتر حسینی میلانی‌سرپرست ستاد هماهنگی تجهیزات چون کلیه‌مواد اولیه درایران تهیه میشود ونیازی‌بوارد کردن مواداز خارج‌نمی‌باشد، لذا این قدم کوچکی برای رسیدن بخود کفائی است و یکی از ارکان آن این است که این‌مولاژها به قیمت یک چهارم قیمت بازار آزاد که فعلا بفروش میرسد تمام‌شده است .

اجرای نمایشنامه «حصار فروریخت»

مشکین‌شهر ـ خبرنگار اطلاعات: نمایشنامه «حصار فروریخت» نوشته آیت‌گورآنجملو توسط گروه تئاتر سپاه پاسداران مشکین‌شهر بمدت ۹ روز در سالن پایگاه توحید این شهرستان بروی صحنه آمد.

کارگردانی این نمایشنامه را علی علیپور بعهده داشت و بازیگران آن عبارت بودند از: علی علیپور، صابر جعفروند، نورالله صادقی‌لر، محمد علیپور، مجید فیض‌الله‌زاده، مهدی مرادی، علی زین‌العابدینی، سلمان آقاوردی‌زاده، میرسلیم بنی‌هاشمی، ناصر مهدی‌زاده و آیت‌گورآنجملو .

طرح جنگلکاری در ۱۵۰ هزار هکتار در کرانه های رودخانه «ارس» به‌اجرا درآمده است

تبریز ـ بمنظور نیل به خودکفائی در تولید چوب وتغذیه صنایع چوبی کشور طی سال جاری توسط سرجنگلداری کل استان آذربایجان شرقی متجاوز از ۳میلیون اصله نهال ازانواع گونه‌های مختلف تولید شده که بیش از نیمی از این نهالها جهت کشت در بین روستائیان ونهادهای ذیربط توزیع شده است.

این مطلب راسرجنگلدار کل استان آذربایجان شرقی در گفتگوئی با خبرگزاری جمهوری اسلامی اعلام کرد ودر خصوص اقدامات انجام شده جهت حفظ واحیاء مراتع اظهار داشت در این رابطه تاکنون بیش از ۲۲ هزار هکتار از مراتع کم بازده این استان به طرق مختلف احیا شده ودر سطح ۱۱ هزار و ۳۷۰ هکتار با کشاورزان منطقه قرار داد تبدیل دیمزارها به مزارع تولید علوفه منعقد شده است.

همچنین طرح مرتع داری در سطح ۵۷ هزار و ۴۰۰ هکتار تهیه شده و ممیزی مراتع نیز در سطح ۷۸ هزار و ۳۶۶ هکتار به پایان رسیده است.

وی افزود: طرح جنگلکاری در سطح ۱۵۰ هزار هکتار در کرانه‌های رودخانه ارس به مورد اجرا درآمده وتاکنون ۲هزار هکتار از این طرح به اتمام رسیده است.

وی در پایان این گفتگو تولید ۲۸۵ هزار اصله نهال گلدانی ، تولید و برداشت ۳۲۹ تن علوفه‌مرتعی، ۸۲ تن جو، ۱۰۶ تن انواع بذرهای مرتعی احداث ۱۶ دستگاه آبشخور ، زهکشی و تسطیح اراضی در سطح ۸۵ هکتار و نیز تجهیز به حلقه چاه عمیق را از دیگر اقدامات وفعالیتهای سرجنگلداری کل استان‌آذربایجان شرقی در سالجاری ذکر کرد.

توزیع بیش از ۶ هزار کیلوشکر بین زنبورداران منطقه بوکان

ارومیه ـ بمنظور توسعه زنبورداری در مناطق کردنشین استان آذربایجان غربی وحمایت از زنبورداران منطقه ، طی سال جاری دو هزار و ششصد کیلو شکر سهمیه بهاره و سه هزار و هفتصد وچهل ویك کیلو شکر سهمیه پائیزه بین زنبورداران بخش بوکان توزیع شده است.

بگزارش واحد مرکزی خبر، از سوی اداره کشاورزی بوکان همچنین علاوه بر توزیع شکر مورد نیاز زنبورداران منطقه طی این مدت آموزشهای لازم پرورش زنبور عسل نیز بوسیله کارشناسان این اداره از طریق نمایش فیلم واجرای دیگربرنامه‌های آموزشی در محل به زنبورداران داده شده است.

مسئول ستاد امداد و پشتیبانی جنگ مستقر در آموزش و پرورش سردشت :

۲۰۰ تن از فرهنگیان سردشت به جبهه‌ها اعزام می‌شوند

سردشت ـ خبرنگار اطلاعات : ستاد امداد و پشتیبانی جنگ مستقر در اداره آموزش وپرورش شهرستان سردشت که ۴۵ روز پیش‌در این شهرستان فعالیت خود را آغاز کرده است ، بیش‌از ۷۰۰۰۰ریال وجه نقد جمع‌آوری وبیش‌از ۲۰۰ نفراز فرهنگیان‌این شهرستان را آماده اعزام به جبهه‌های نور علیه ظلمت کرده است . برادر احمد ابراهیمی مسئول ستادامدادو پشتیبانی جنگ مستقر درآموزش و پرورش شهرستان سردشت در یک گفتگوی اختصاصی باخبرنگار اطلاعات دراین شهرستان ضمن اشاره به مطالب فوق خاطرنشان ساخت : علاوه‌بر این فرهنگیان سردشت تقبل نموده‌اند که هرماه مبالغی از حقوق آنها کسرو به حسابهای کمک به جبهه‌واریز گردد.

مسئول ستاد امدادو پشتیبانی جنگ آموزش و پرورش سردشت سپس ضمن اشاره به امکانات قانونی وفرصتهای موجود برای رزمندگان جهت ادامه تحصیل گفت : برادران ارتشی ، سپاه پاسداران، ژاندارمری ، شهربانی وکمیته های‌انقلاب اسلامی می‌توانندازمزایای امتحان رزمندگان استفاده نمایند. وی‌درجواب این سئوال خبرنگار اطلاعات که چه‌اقدامی برای ادامه تحصیل سربازان وظیفه مستقر درجبهه‌های منطقه کرده‌اید ؟ اظهارداشت : سربازان مستقر درجبهه‌ها با ارائه معرفی‌نامه‌نامه مبنی‌بر شش ماه آخر خدمت انجام وظیفه خود میتوانند فرم مخصوص امتحان رادریافت نمایند . وی در رابطه با اعزام برخی از برادران دانش‌آموز به جبهه‌های جنگ تحمیلی اظهار داشت . درمورد ادامه تحصیل این برادران مجتمع آموزشی رزمندگان درارومیه بطور شبانه‌روز فعالیت مستمردارد وباید ادعا کرد که پشتیبانی درسی رزمندگان‌بابازشدن این مجتمع ازحرکت خاصی برخوردار شده استو جبهه‌های جنگ بانور دانش نیز روشن میشود.

با ۷۰۰ میلیون ریال سرمایه‌گذاری

کارخانه سازنده خانه های پیش ساخته در ارومیه ایجاد می‌شود

ارومیه ـ خبرنگار اطلاعات: مقدمات احداث یك کارخانه «خانه سازی» در شهرستان ارومیه فراهم شد و درآینده نزدیك عملیات احداث آن در مسیر جاده ارومیه ـ مهاباد آغاز می‌شود.

این مطلب را مدیر کل مسکن و شهرسازی‌استان آذربایجان غربی در گفتگوئی با خبرنگار ما عنوان کرد و طی آن اظهار داشت: برای ارزیابی مسائل اقتصادی و چگونگی‌ایجاد این کارخانه هیاتی مرکب‌ازنمایندگان وزارت مسکن و شهرسازی، سازمان مسکن و بانك مسکن وارد ارومیه شدند و طی جلسه‌ای که بامسئولان آذربایجان غربی داشتند باتوجه به امکاناتی که ازنظر مواد اولیه و نیاز به احداث کارخانه در منطقه موجود بود با ایجاد آن موافقت کردند.

وی اظهار داشت: ده هکتار زمین مورد نیاز برای احداث کارخانه از سوی سرجنگلداری کل آذربایجان غربی واگذار شد و تولیدات آن در طرحهای دولتی و شرکتهای تعاونی مسکن مورد استفاده قرار خواهد گرفت.

یکی از اعضای هیات اعزامی از سوی وزارت‌مسکن و شهرسازی نیز در این گفتگو بااشاره به مشخصات کارخانه اظهار داشت: این کارخانه که از نوع آن فعلا در کشور چهار کارخانه موجود است با هفتصد میلیون ریال سرمایه‌گذاری از سوی سازمان مسکن‌وشهرسازی و بانك مسکن‌احداث می‌شود و قادر است سالانه‌هفتصد و پنجاه واحد مسکونی با یکصد مترمربع زیربنااحداث و نصب کند.

مواد اولیه مورد نیاز کارخانه شامل شن و ماسه‌و سیمان و میل‌گرد کلا در داخل کشور تامین خواهد شد و در آن حداقل دویست و پنجاه نفر کارگر و کارمند مشغول به کار خواهند شد. تولیدات کارخانه در مرحله اول نیازهای شهرستان ارومیه را تامین‌خواهد کرد و در صورت نیاز کارخانه قابل حمل به سایر شهرستانها نیز خواهد بود. خط تولید کارخانه، خانه‌های تیپ تولید می‌کند و با استقبالی که در محل ازاحداث آن به عمل آمد پیش‌بینی می‌شود تا دو سال دیگر تولیدات آن مورد استفاده قرار گیرد.

اطلاعات مازندران
پنجشنبه ۲۶ دی ماه ۱۳۶۵ـ ۱۷۷۹۱

میزان خرید محصول توتون از توتونکاران گرگان از مرز ۸۶۳ تن گذشت

در صفحه ۲

ازسوی سرپرست کمیته‌های امداد امام در ساری اعلام شد :

۹۵۰ هزار نفر در سراسر کشور، زیر پوشش خدمات رفاهی کمیته‌های امداد امام قرار دارند

در صفحه ۲

خرید محصول برنج مازاد بر مصرف کشاورزان مازندران، همچنان ادامه دارد

شالیکاران مازندران، بیش از ۲۳ هزار تن برنج به دولت فروختند

در ازای خرید این مقدار برنج و شالی ، بیش از ٤ میلیارد و ۳۹۰ میلیون ریال به کشاورزان پرداخت شده است

در صفحه ۲

خرید ارقام پر محصول برنج آمل ۳و۲ برای حمایت از کشت این محصول ، با نرخ تضمینی هر کیلو ۲۰۰ ریال انجام می گیرد

در جلسه‌ای با حضور وزیر دفاع و ائمه جمعه شهرهای گنبد، آزادشهر و مینودشت اعلام شد:

اجاره بهای زمینهای زیر پوشش مزرعه نمونه ارتش در دلند و توران گنبد صرف اجرای طرح های عمرانی این روستاها خواهد شد

در صفحه ٤

وزیردفاع در صبحگاه مشترک نیروهای نظامی و انتظامی در ساری:

چون ما به خدا و ولی فقیه اتصال داریم، هرگز شکست نخواهیم خورد

در صفحه ۲

ازسوی وزیر دفاع

مدیر عامل جدید مزرعه نمونه ارتش در گرگان معرفی شد

★ امام جمعه گرگان : حرکت جمهوری اسلامی و مسئولین این نظام، بایستی در مسیر این مردم که حضور خودرا در روزهایی نظیر روز قدس و اعزام کاروان راهیان کربلا نشان داده‌اند باشد

در صفحه ٤

حاکم شرع دادگاه کیفری ۲ گرگان در گفت و گو با «اطلاعات» :

بار و شن شدن وضع مالکیت زمینهای مزروعی گرگان و دشت، زارعین تشویق به کار کشاورزی می شوند

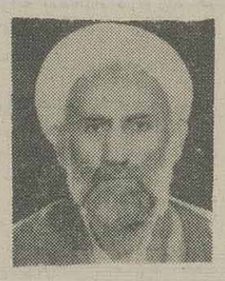

★ تا زمانی که مرزها شدیدا تحت کنترل قرار نگیرد ، در امر مبارزه با قاچاق مواد مخدر موفق نخواهیم بود

حجت‌الاسلام رسول رضائی

در صفحه ۲

بزرگداشت شهادت قهرمان سینا درساری

در صفحه ٤

در جلسه حمایت از زنبورداران منطقه اشکور علیاء عنوان شد :

مهاجرت زنبورهای صنعتی، موجب شیوع بیماری «واروا» و از بین رفتن زنبور محلی می شود

در صفحه ۲

درجلسه شورای اداری شهرستان قائمشهر

پیشنهاد شهرداری قائمشهر در مورد انتقال راه آهن به خارج از شهر، مورد تأیید قرار گرفت

★ نماینده مردم قائمشهر وسوادکوه در مجلس شورای اسلامی، ازوضع درمان و برخوردهایی که در برخی از ادارات قائمشهر با ارباب‌رجوع می‌شود ، انتقاد کرد

باتشکیل شورای عمران روستایی بهداشت و درمان ، آب زراعی ، برق و راه برای روستائیان تامین خواهد شد

در صفحه ٤

★ فرماندار قائمشهر، کمک مسئولان ادارات وارگانهای این شهرستان به دانشگاه آزاد اسلامی را مورد تاکید قرار داد

اظهارات رئیس آموزش و پرورش گرگان پیرامون کمبود فضای آموزشی ، پشتیبانی از جبهه‌ها، اجرای طرح کاد و لزوم مبارزه با فرهنگ انحطاطی گذشته در سطح جامعه

یکی از بهترین دبیرستانهای گرگان به دانش آموزان رزمنده اختصاص یافته است

برادر محمد عباسی

★ دانش‌آموزان مدارس گرگان در یک سال گذشته یک میلیون ریال به جبهه‌ها کمک کردند

در صفحه ٤

در هفته دوم مسابقات بسکتبال لیگ مازندران

بسکتبالیست های آمل و بابل بر حریفان خود ، غلبه کردند

در صفحه ۳

در پنجمین هفته مسابقات والیبال قهرمانی لیگ مازندران

والیبالیست های بندر ترکمن دومین پیروزی خود را در بابل جشن گرفتند

در صفحه ۳

در هفته اول پیکارهای فوتبال دسته دوم باشگاه های بابل

«میلاد» موزیرج شگفتی آفرید

در صفحه ٤

جبهه و مردم

برای بررسی امکانات و کمو کیف تبلیغاتی لشکر ویژه ۲۵ کربلا

اعضای کمیته جنگ استان مازندران عازم مناطق جنگی شدند

● ساری ـ خبرنگار اطلاعات: بدنبال ارسال کمکهای بی‌دریغ امت شهیدپرور کشورمان به جبهه‌های جنگ، هدایای مردم همیشه در صحنه استان مازندران توسط ۱۱ دستگاه کامیون، از طریق ستاد پشتیبانی جنگ جهادسازندگی این استان به جبهه‌های نبرد حق علیه باطل فرستاده شد.

قسمتی از این کمکها به شرح زیر است:

۸۹۳ جعبه مرکبات، دو هزار کیلو برنج، ۱۶۸۰ قوطی آب پرتقال، هفتصد کیلو آرد، ۵۱۰ شیشه مربا، ۳۵۰ جلد کتاب، ۱۶۲ کیلو پیاز، ۱۶۲ قوطی گوجه فرنگی، ۱۵۳ کیلو سیب‌زمینی، ۲۲۷ قوطی کنسرو، ۷۱ کیلو نخود و لوبیا، ۲٤ گونی نان محلی، ۲۵ کارتن پودر لباسشوئی و صابون، و ۹۶ بطری آب‌لیمو.

همچنین کمکهای ایثارگرانه مردم شهرهای بهشهر، شیرگاه، بابل، ساری، بندپی، آمل، گلوگاه، فریدونکنار، بابلسر، قائمشهر، یانسر، محمودآباد، بابلسر، نکا، گنبد و کلاردشت شامل:

۱۵٤۸۹ کیلو برنج، ۲۳۰۶ کیلو آرد، ۱۳۹۷ قوطی آب‌پرتقال، ۳۵۹۰ بسته پودر لباسشوئی و صابون، ٤۱۵۱ عدد گونی‌خالی، ۱۳۹۵ دست‌لباس، ۱۰۹۳ کیلو نخ کانوا، ۷۷۰ جعبه مرکبات، ٦٤٦ بطری آب‌لیمو، ۵٦۸ بسته کبریت، ۳۰۸ قوطی کنسرو، ٦۰۰ کیلو گندم، ٦۳۰ شیشه مربا، ۷۲۵ کیلو چای، ۵۸ عدد متکا و بالش، ۲۹۷ عدد مهر و جانماز، ۲٦۹ قوطی رب‌گوجه، ۲۰۹ قوطی کمپوت، ۱۵۸ کیلو سیب‌زمینی، ۱۰۷ شیشه ترشی، ۱۵۰ ورق پاکت‌نامه، ٤۳۵ کیلوقند و ۱۷۱ تخته پتو.

تحویل انبار ستاد پشتیبانی جنگ جهاد سازندگی استان مازندران شد، تا به جبهه‌های جنگ ارسال شود.

● در پی ارسال هدایای بیدریغ امت ایثارگر شهر و روستاهای منطقه غرب مازندران به مناطق جنگی کشور جهت پشتیبانی از رزمندگان پرتوان اسلام، ٤ دستگاه کامیون و ٤ دستگاه وانت‌بار از هدایای غیرنقدی مردم شهرهای نوشهر، چالوس، کلاردشت، رامسر، عباس‌آباد، نشتارود، سلمانشهر و روستاهای نعمت‌آباد و قلعه‌گردان تنکابن حامل مرکبات، برنج، قند، چای، کمپوت، کنسرو، حبوب، توشت افزار، کتب مذهبی، انواع پوشاک گرم، گونی‌خالی، پتو، پوتین، چراغ والور و دارو توسط ستاد پشتیبانی جنگ شهرهای یاد شده به جبهه‌های جنوب و غرب کشور ارسال شد.

● اعضاء کمیته جنگ استان مازندران به منظور بازدید از جبهه‌های نبرد حق علیه باطل و همچنین بررسی امکانات و کمو کیف تبلیغاتی لشکر ویژه ۲۵ کربلا عازم مناطق جنگی کشور شدند.

بقیه در صفحه ۳

نگاهی گذرا بر مسایل و مشکلات بخش ۴۰ هزار نفری مراوه‌تپه

«مراوه‌تپه» از فقر فرهنگی رنج می برد

★ امام جمعه مراوه تپه : اگر دولت نسبت به تامین کمبودهای موجوددرزمینه دامداری اقدام کند ، دامداری مراوه تپه پیشرفت های چشمگیری خواهد کرد

★ بخشدار مراوه‌تپه: با توجه به فقر فرهنگی در این منطقه ، وجود معلمین مجرب وکاردان می‌تواند سهم بسزایی درالقاء فرهنگ اسلامی داشته باشد

★ سرپرست نمایندگی آموزش و پرورش مراوه تپه : به علت کمبودمعلم در ۱۰ روستای مراوه تپه نتوانسته‌ایم مدرسه دایر کنیم .

★ مسئول مرکز هماهنگی شوراهای اسلامی مراوه تپه: در برخی از روستاها حتی یک نفر باسواد پیدا نمی‌شود که نامه‌ای راکه مثلا از یک سرباز به خانواده‌اش رسیده است بخواند .

اعمال سیاستهای غلط رژیم منحوس پهلوی در ۵۰ سال گذشته در تمامی زمینه‌های فرهنگی و اقتصادی ارمغانی جز ظلم و بی‌عدالتی برای مردم ما در پی نداشت .

درطول سالیان سال ذخایر زیرزمینی کشور ما تاراج شد و دیدیم و شنیدیم که در گوشه و کنار کشور ، در شهرها ، بخش‌ها و روستاها عوامل رژیم و خان‌ها چگونه سفره ظلم و بیدادگری خود رابرای مکیدن هرچه بیشتر خون هزاران هزار مردم محروم که از حداقل امکانات زندگی بی‌بهره بودند ، پهن کردند و دست به یغماگری و چپاول آن‌ها زدند و آنچه از خود برجای‌گذاشتند، جیزی جز فقر ، و ویرانی نبود

دراین رهگذار بخش کوچک مراوه تپه‌گنبدبا ۱۱٤ پارچه آبادی و جمعیت ٤۰ هزارنفر نیز ازاین همه ظلم و بیدادگری بی‌نصیب نماند .

گزارش زیر که توسط خبرنگار اطلاعات در گنبد تهیه شده ،نشانه کوچکی از آن همه‌بیدادگری های به‌جامانده از رژیم منحوس گذشته است ...

برادر آخوند خوجه‌غراوی امام جمعه مراوه تپه درگفت‌وگو با خبرنگار ما پیرامون‌مشکلات‌ومحرومیت‌های این بخش درقبل وبعداز انقلاب گفت:

هرچند کارهائی که هم‌اکنون از سوی جمهوری اسلامی در زمینه عمران و آبادی دراین بخش انجام‌میگیرد، با گذشته ابدا قابل قیاس نیست ، ولی هنوز درگوشه و کنار مراوه تپه و آبادیهای آن ، کمبودهائی به چشم‌می‌خورد که‌باید در رفع آن‌ها اقدام شود . مثلا ما در زمینه دامداری‌در مراوه تپه‌در آینده‌ای‌نه‌چندان‌دور پیشرفت‌های کمبودهای موجود دراین زمینه اقدام کند ، بدون تردید دامداری در مراوه تپه ر آینده‌ای نه‌چندان‌دور پیشرفت‌های چشمگیری خواهد داشت . البته درهمین رابطه تحقیقاتی از سوی کارشناسان به عمل آمده قرار است درآینده‌ای‌نزدیک حدود ۱٫۵ میلیون راس دام به مراوه تپه آورده شود. اما باهمه این توجهات مشاهده می‌شود کارگله‌داری و دامپروری دراین منطقه جندان پیشرفتی ندارد ، زیرا دامداران بجنورد ، قوچان نیز دامهای خود را به‌این منطقه می‌آورند وتقریبا ۸ ماه از سال را در این منطقه می‌گذرانند و وجود این‌همه دام ، باعث میشود که‌قیمت آن‌از حد معقول نیز پائین‌تر بیاید و باعث ضرر و زیان دامداران بومی شود . ازهمه مهمتر مساله مرتع است ،که متاسفانه دراین منطقه مرتع مناسبی برای تامین غذای دام‌ها وجود ندارد .

درآین‌زمینه‌لازم‌است‌مسئولین‌امر براساس ویژگی‌های‌خاص منطقه ،برنامه‌هائی‌پیاده‌کنندتامعلوم‌شود، اجرای‌چه‌برنامه‌ای باعث‌شکوفائی اقتصاد این منطقه میشود .

امام‌جمعه مراوه تپه سپس به موضوع اعتیاد و مواد مخدر در سطح منطقه اشاره کرد و افزود : مساله اعتیاد درمراوه‌تپه، یکی‌دیگراز مشکلات مهم این منطقه است.

متاسفانه مصرف مواد مخدر و شیوع آن در خانواده‌ها به حدی است که‌بعضی از معتادین در این راه حتی دست از خانواده خود نیزمی‌کشند .

حوزه علمیه

وی درادامه سخنان خودخاطرنشان ساخت:باتوجهی که جمهوری اسلامی نسبت به طلبه‌های منطقه مراوه‌تپه دارد وبرای تامین هزینه‌های مدرسه علمیه این بخش‌نیز ماهانه مقرری قابل‌توجهی درنظر گرفته است ، ولی بااین همه ، مبلغ موردنظر کفاف حوزه رانمی‌دهد . برای اینکه طلاب این منطقه بتوانند به راحتی درس بخوانند ، لازم است برای هرچند آبادی ،یک آبادی «مادر» درنظرگرفته شود ودر آن جایک حوزه احداث شود و طلاب چند روستای نزدیک به آن ، بجای مراجعه به مراوه‌تپه ، درآن جا بتحصیل مشغول شوند . ضمنا اگر مدرسین حوزه ، از نظر حقوق تامین شوند دیگر مشکلی ازنظر نحوه تدریس برای حوزه این‌بخش وجود نخواهد داشت .

برادر غراوی آنگاه در رابطه بامساله وحدت بین‌شیعه و سنی در مراوه تپه یادآور شد : مابایدعملا بایکدیگر وحدت داشته باشیم . واگر شعار وحدت در سطح‌جهانی ازحرف به‌عمل مبدل شود، شک نیست که موجبات محبت رادرهمه مسلمین جهان نسبت به‌یکدیگر فراهم‌میسازد و در جامعه‌ای که محبت درآن حاکم باشد ، بدون شک، دیگرهیچ مشکلی بوجود نخواهد آمد .

فعالیت‌های عمرانی و فرهنگی

یکی از اعضای شورای اسلامی مراوه تپه در رابطه با فعالیتهای انجام شده دراین بخش گفت :بعد از پیروزی انقلاب ایجاد واحد جهاد سازندگی ، سازمان خدمات روستائی و پایگاههای مقاومت در مراوه تپه که هریک در عمران وآبادی این‌بخش و آبادیهای آن فعالیت‌مستمر و دائمی دارند ، بطور کلی چهره این‌بخش رانسبت به گذشته دگرگون کرده است .

برادر عدسی سرپرست و نماینده آموزش و پرورش مراوه‌تپه طی‌گفتگوی‌جداگانه‌ای بامانو سعه‌فضای‌آموزشی را بعد از پیروزی انقلاب دراین بخش مورد تاکید قرارداد و گفت : بانوجه به‌اینکه در حال حاضر ۷۱ واحدآموزشی ابتدائی ، یک دبیرستان و ۷ مدرسه راهنمائی دراین‌منطقه وجود دارد ، ولی هنوز در ۱۰ روستای مراوه تپه نتوانسته‌ایم ، مدرسه احداث کنیم .

ضمنا در حال حاضر آموزش و پرورش منطقه ۳۰ الی ۳۵ نفر معلم کم دارد ، که ما دراین‌رابطه با مقامات ذیصلاحیت صحبت ومکاتبه کردیم و مساله‌فاصله‌های روستاها را برایشان مطرح ساختیم .زیرا منطقه نیمه کوهستانی است و طبیعتا رفت‌وآمد در آنها برای دانش‌آموزان مشکل خواهد بود .

برادر عدسی آنگاه به‌لزوم ایجاد امکانات‌رفاهی و خدماتی برای معلمین منطقه اشاره کرد و گفت : در حال حاضر ۸ دستگاه ساختمان سازمانی توسط اداره کل‌مسکن و شهرسازی درمراوه تپه احداث شده ودر اختیار آموزش و پرورش این‌بخش گذاشته شده است که بزودی به معلمین بخش واگذار میشود . ولی در سایر روستاهای این‌بخش ، معلمین فاقد مسکن هستند وهمکاران مابه عنوان میهمان اهالی ، درخانه‌های آنها زندگی میکنند و به‌همین جهت دربعضی از روستاها مجبوریم اگر مدرسه‌ای‌دارای ۲ کلاس باشد ، یک کلاس آن را دراختیار معلم مدرسه بگذاریم .

وی افزود : در سال گذشته از نظر آموزشی درسطح بسیار خوبی قرار داشتیم ودانش‌آموزی که در امتحانات نهائی درسطح شهر گنبد به مقام اول رسید ، ازاین بخش بود .

برادر عدسی درزمینه احداث آموزشگاه درروستاهای مراوه تپه گفت : از ۷۱ واحد آموزشی که در سطح منطقه احداث شده ، ٤۵ واحد آن توسط برادران‌جهادگر

بقیه در صفحه ۳

طی‌جلسه‌ای درمسجد امام‌جعفر صادق(ع) فریدونکنار

مسائل و مشکلات فریدونکنار با حضور سرپرست استانداری مازندران بررسی شد

فریدون‌کنار ـ خبرنگار اطلاعات: به‌منظور بحث وبررسی پیرامون مسائل و مشکلات اهالی فریدونکنار به‌دعوت حجت‌الاسلام باکوئی امام‌جمعه‌وبرادر مرشدی شهردار این شهر، جلسه‌ای با حضور برادر طاهائی سرپرست استانداری استان مازندران، مدیران کل ادارات و فرمانداران شهرهای مختلف استان در مسجد امام جعفر صادق (ع) فریدونکنار تشکیل شد.

دراین سمینار، برادران مرشدی شهردار، حجت‌الاسلام باکوئی امام جمعه فریدونکنار وحسینی بخشدار بابلسر سخنرانی کردند و در پایان توسط مسئولین، به سئوالات حاضرین در جلسه پاسخ داده شد.

نوبت اول

تشکر و قدردانی

بدینوسیله از زحمات مامورین پرتلاش پاسگاه ژاندارمری امیرکلا بابل و همچنین ستوانیار بزرگی‌راد فرمانده پاسگاه فوق ، که موفق شدند یکی از دو سارقی که اوایل ماه محرم سال ٦٤ منزل اینجانب ندرت نصرتی واقع در خیابان گنج‌افروز شهرک اسلام‌آباد بابل را سرقت کرده بودند و وسایل و لوازم بسیاری از جمله مبالغی وجه نقد ، کوپن‌های خواربار و ..... را به تاراج برده بودند دستگیر کنند ـ تشکر و قدردانی می‌نمایم و آرزوی موفقیت برای این عزیزان دارم .

بابل ـ ندرت نصرتی

آـش ٦۰۷۹

برق بیاد کن
اتوماتیک تایمر
قابل نصب بر روی
سواری- تاکسی -
مینی بوس - اتوبوس و کامیون
از شهرستانها نماینده فعال پذیرفته میشود
مکث الکترونیک ۷۹٤٦۸۱

جناب آقای دکتر سید عباس فاضل هاشمی

از بذل محبت و درمان بجای مادرم که مو سبزوار فرمودید سپاس فراوان داشته توفیق روز افزون شما و خانواده را خواستارم .

گرگان ـ حاج علی اکبر هادی

برنج وعده‌ای خریداریم ۷۰۱۴۹۱

ازسوی سرپرست کمیته‌های امداد امام در ساری اعلام شد :

۹۵۰ هزار نفر درسراسر کشور، زیر پوشش خدمات رفاهی کمیته‌های امداد امام قراردارند

ساری ـ خبرنگار اطلاعات: کمیته امداد امام خمینی باداشتن ۵۳۰ شاخه درسراسر کشور، ۹۵۰ هزار تن را تحت پوشش دارد .

مطلب فوق ازسوی برادر عسگراولادی نماینده امام وبرادر نیری سرپرست کمیته‌های امداد امام در گفتگویی با «اطلاعات» عنوان شد .

این گزارش حاکیست جلسه بررسی مسائل ومشکلات کمیته‌های امداد امام خمینی استان مازندران با حضور نماینده امام دراین نهاد ، سرپرست کمیته امداد،سرپرست استانداری مازندران، امام جمعه ساری وجمعی ازمسئولین این سازمان درساری تشکیل شد دراین گردهمایی،ضمن تجلیل ازپیام حضرت امام درسال ۵۸ مبنی‌برلزوم‌رفع‌محرومیت ازجامعه وکمک به مستضعفان، برادر نیری سرپرست‌کمیته های امداد امام طی سخنانی به‌چگونگی تامین‌بودجه این نهاد ونحوه کمک‌رسانی به محرومین اشاره کرد ومتذکر شد: درآمد کمیته امداد دراصل از کمک‌های مردمی‌تامین می‌شود، ولی باتصویب شورای عالی انقلاب بودجه‌ای‌نیز دراختیار این نهاد قرار گرفته است .

دراین زمینه، سال گذشته یک میلیون و ۵۰ هزارنفر تحت پوشش این کمیته قرار گرفتند، که باتقویت سیاست های خودکفایی این تعداد به ۹۵۰ هزار تن تقلیل یافت . درنهایت بابررسی‌های انجام شده مشخص گردیده است، حدود ۷۰ درصد افراد تحت‌پوشش قادر به فعالیت‌نیستند، ولی ۳۰ درصدبقیه می‌توانند از طریق انجام کارهای‌سنتی وبومی، به‌مرحله خودکفایی برسند، که برمبنای همین سیاست، درسال ۶۲ بیست و شش هزار نفر خودکفاشدند واین تعداد نسبت به‌سال ۶۳ رقم بیشتری را نشان‌میدهد. همچنین درارتباط بادرمان محرومین درسال گذشته‌حدود ۸۵ میلیون ریال هزینه درمانی‌ازسوی کمیته‌امدادپرداخت شده است .

وی درخاتمه ازمردم خواست ، صدقات مستحبی خودرا به صندوق‌های مخصوص بریزند تاچهره زشت گدایی از سطح جامعه برداشته شود .

میزان خرید محصول توتون از توتونکاران گرگان از مرز ۸۶۳ تن گذشت

از آغاز فصل برداشت محصول توتون درسطح ۲هزارو ۳۸۵ هکتار از اراضی زیر کشت این محصول درمنطقه گرگان‌تاپایان آذرماه‌سال جاری، بیش از ۸۶۳ تن توتون استحصالی توسط اداره کل دخانیات منطقه گرگان از زارعین توتونکار این منطقه خریداری ودر ازای آن، بالغ بر ۲۹۷ میلیون و ۴۷۵ هزار ریال به کشاورزان پرداخت شده است.

مدیرکل دخانیات منطقه گرگان در گفتگوئی با خبرگزاری جمهوری اسلامی- مرکز ساری، ضمن‌اعلام این‌مطلب وبا اشاره به کیفیت مطلوب محصول توتون سال جاری منطقه گرگان نسبت به‌سال گذشته، میزان نهائی استحصال توتون در این منطقه را ۲۴۰۰تن برآورد کرد وافزود: جهت کمک و تقویت بنیه مالی زارعین توتونکار منطقه درامر کشت توتون، طی‌سال زراعی جاری بالغ‌بر ۳۰۱ میلیون و ۴۴۷ هزار ریال تسهیلات اعتباری‌به‌عنوان‌مساعده کشت احداث‌تاسیسات ساختمانی برای توتون خشک‌کنی، انجام تعمیرات عادی واساسی ساختمان و همچنین خرید ماشین‌آلات کشاورزی، حفر چاه وامور آبیاری و تبدیل کوره‌در اختیار کشاورزان قرار گرفته است.

در جلسه حمایت از زنبورداران منطقه اشکورعلیا ، عنوان شد : مهاجرت زنبورهای صنعتی ، موجب شیوع بیماری «واروا» و از بین رفتن زنبور محلی می‌شود

ساری- خبرنگار اطلاعات: به‌منظور حمایت از زنبورداران منطقه اشکور علیای رامسر، جلسه‌ای با حضور حجت‌الاسلام باقرزاده معاون سیاسی- اداری استانداری مازندران، چندتن‌از مدیران کل و مسئولین استان در محل استانداری تشکیل شد.

بنابه گزارش روابط عمومی استانداری مازندران دراین جلسه مقرر شد، اداره کل کشاورزی محل و اتحادیه تعاونی زنبورداران استان نسبت به بررسی‌فنی و کاردانی و آمار برداری از وضعیت کندوهای محلی و مدرن منطقه اقدام کنند و نتیجه آن را جهت تاسیس شرکت تعاونی درجلسه آینده ارائه دهند.

همچنین ، مدیر کل اداره کار استان مازندران درخصوص احیاء وبهره‌برداری صحیح از زنبورداری و جلوگیری از مهاجرت زنبورهای صنعتی که موجب شیوع بیماری «واروا» وازبین رفتن زنبور محلی می‌شود مطالبی ایراد کرد و مقرر شد در زمینه‌شروع فعالیت ترویج زنبورداری صنعتی درمنطقه ، همکاری لازم بعمل آید.

حاکم شرع دادگاه کیفری ۲ گرگان در گفتوگو با «اطلاعات» :

با روشن شدن وضع‌مالکیت زمین‌های مزروعی گرگان‌ودشت، زارعین تشویق به‌کار کشاورزی می‌شوند

«برای دلگرم کردن زارعین و تشویق آنان به کار کشاورزی، دولت ومجلس شورای اسلامی باید، هر چه زودتر وضعیت مالکیت زمین‌های زراعتی این منطقه را روشن کند.»

مطلب بالا توسط حجت‌الاسلام رسول رضائی حاکم شرع دادگاه کیفری۲ گرگان در گفتگو باخبرنگاراطلاعات دراین شهر، عنوان شد.

حاکم شرع دادگاه کیفری۲ گرگان درادامه همین مطلب، اظهار داشت: ازآنجا که منطقه گرگان، از نظر زمین و آب، دارای استعدادفوق‌العاده‌ای است،لذاباندک توجهی ازطرف مسئولین، قادر است، مقدار زیادی از نیاز های غذائی کشور را تامین کند .

وی آنگاه به تثبیت وضع برادران سیستانی درمنطقه گرگان ودشت اشاره کرد وگفت: برادران سیستانی ما ، مردمانی زحمتکش بوده ودارای زندگی بی‌آلایشی هستند ومی‌توان گفت‌درحال‌حاضر،بخش عظیمی ازکارکشاورزی دراین منطقه برروی دوش این دسته ازمردم زحمتکش است. درواقع این سیستانی‌ها بودند که‌درزمان‌شاه‌پلید دراحیاء اراضی‌موات‌نقش‌اول‌را داشتند، ولی‌استعمارگران وزمینخواران حق مسلم این محرومین‌را درهمان زمان نادیده گرفتند وحقوق آنان‌را پایمال کردند. از این‌روجا دارد، دولت در رابطه بامالکیت اراضی کشاورزی ، بذل توجه بیشتری به برادران سیستانی مادراین منطقه‌داشته باشد .

حجت‌الاسلام رضائی درمورد مواد مخدر وارتباط آن با ضدانقلاب اظهار داشت: عوامل ضد انقلاب‌بخاطر رسیدن به اهداف شوم خود، دست به هرجنایتی می‌زنند ویکی از این جنایتها،پخش‌مواد مخدر درمیان‌ملت‌ستمدیده ما، بخصوص دربین کشاورزان زحمتکش است. البته‌عده این جانیتکاران زیاد نیست، واین عوامل فساد برانگیز ، درمیان همه قشرهای جامعه پیدا می‌شوند. وظیفه دولت ومسئولین محترم جمهوری اسلامی است که مرزها را شدیدا مورد کنترل قرار دهند، زیرا مادام که مرزهاتحت کنترل دقیق قرار نگیرد، افراد ضد انقلاب به‌این‌کار غیر انسانی خود ادامه خواهند داد. ضمنا لازم است برای آن عده از قاچاقچیان که همچنان به‌این عمل زشت ادامه می‌دهند، تبعید ومجازات بسیار سنگین در نظر گرفته شود .

«مراوه‌تپه» از فقر فرهنگی رنج می‌برد

درمانگاه مراوه تپه که روزانه ۱۱۰بیمار سرپایی را می‌پذیرد ، به مساعدت مسئولین جمهوری اسلامی نیاز دارد

پل تازه احداث شده مراوه تپه

بقیه از صفحه اول

ما در بعد از انقلاب ساخته شده است و اگر ترتیبی داده شود که افراد بومی در محیط های آموزشی جذب‌شوند، دیگر کمتر معلمی تقاضای منتقل شدن ازاین بخش را به جای دیگر می‌کند واگر آموزش و پرورش در هنگام استخدام معلم ، بتواند باین شرط که آنها باید به مدت ۵سال در روستاها خدمت‌کنند معلمین رابه استخدام درآورد، هم معلمین به موقعیت آب وهوای منطقه عادت می‌کنند وهم کارهای مدارس بهتر انجام می‌شود .

سوادآموزی

در ادامه گزارشمان با برادر عاشور غراوی‌مسئول مرکزهماهنگی شورهای اسلامی مراوه تپه به گفتگو نشستیم . وی در رابطه با بیسوادی مردم اغلب روستاهای این بخش گفت : دراثر اعمال سیاست‌های غلط رژیم طاغوت دراکثر روستاهای این بخش ، افراد تحصیل‌کرده کمتربه چشم می‌خورند و درپاره‌ای موارد در روستاهابا‌سوادی‌پیدا نمی‌شود که حتی نامه‌ای را که مثلا از یک سرباز به خانواده‌اش رسیده است بخواند.

برادر غراوی درادامه با اشاره به واگذاری‌اراضی کشاورزی به زارعین منطقه اضافه‌کرد: دراکثر این‌مناطق زمینهای قابل کشت و مرغوبی وجود دارد که قبلاعده‌ای معدود از آنها استفاده می‌کردند ومردم محروم نیز به عنوان کارگر دراین زمینها مشغول بودند . اما بعدازپیروزی انقلاب اسلامی زمینها بوسیله هیات‌های هفت‌نفری وشورا های محلی از دست غاصبان آنها بیرون آمد و دراختیار صاحبان واقعی آنها قرار گرفت .

وی‌پیرامون‌فقر فرهنگی مردم‌منطقه گفت : در حال حاضر ، بزرگترین مصیبت مردم منطقه ، فقر فرهنگی است وما برای ازبین بردن این فقر باید به مساله‌آموزش و پرورش بهای بیشتری بدهیم ، زیراتمام گرفتاریهای‌ما در حال حاضر ناشی از عدم آگاهی است . مساله دیگر دراین منطقه اعتیاد مردم به مواد مخدر است ،کمبه سرعت‌درحال شیوع است و گروهی از مردم منطقه متاسفانه‌ازپیروجوان به آن مبتلاء هستند ، دربین این افراد نیروهائی هستند که درصورت ترک اعتیاد قادرند بانولیدات دستی و کشاورزی و دامداری ، چرخ اقتصادی این منطقه را بچرخانند، ولی عامل اصلی این رکود اعتیاداست‌که‌آنان را واداشته تابه‌صورت انسانی مصرف کننده درآیند واگر این وضع ادامه یابد ، دیری نخواهد پائید که جامعه ماروبه‌نابودی خواهد رفت واین خواست استعمارگران و عوامل ضد انقلاب است . به عقیده من این مطلب رانباید کوچک شمرد وبلکه باید باآن بسیار قاطع وانقلابی‌برخورد

بخشدار مراوه تپه همچنین گفت : عملیات‌احداث جاده‌های روستایی و پلهای جاده کلاله به مراوه تپه بطول ۶۰ کیلومتر ، آسفالت مرکز بخش ، راه‌شوسه‌تپه به مراوه تپه ، آق‌نقه به جاده‌نوارمرزی ، پایتلاق ،هوتن، کرند ، پلرودخانه اترک ، پلروستای کریم‌ایشان وپل گوندار از جمله پروژه‌های مهمی هستند که به اتمام رسیده و مورد بهره‌برداری قرار گرفته است .

وی در رابطه با اجرای پروژه‌های آبرسانی در این منطقه تاکید کرد : طرح‌آبرسانی نوارمرزی مراوه‌تپه ـ کرند، با ۲۵۰ میلیون ریال اعتبار به طول ۴۵ کیلومتر به اتمام رسیده است ودرصورتی که‌آب آن تامین شود ، مورد بهره‌برداری قرار خواهد گرفت .

آبرسانی به ۲۳ روستای این بخش نیز با هزینه‌ای معادل ۴۰ میلیون ریال از جمله اقدامات جمهوری اسلامی دراین زمینه بوده است .

لازم بیادآوری است که عمده‌ترین مشکل مراوه‌تپه در حال حاضر تامین آب شرب این‌بخش است و باتوجه به اینکه شبکه قبلی آبرسانی این منطقه بصورت فنی و مهندسی نبوده ولوله‌های آن نیز به مرور زمان‌فرسوده شده ، ازاین‌رو چهارماه است که بعضی از محلات مراوه تپه فاقد آب آشامیدنی است و بخشداری در این خصوص با همکاری اداره آبیاری نسبت به تهیه طرح‌شبکه جدید اقدام کرده واین اقدام به تصویب‌مسئولین امرنیز رسیده است . ولی هنوز درزمینه تامین هزینه آن اقدامی نشده وما امیدواریم که مسئولین امر حداقل به اعتبار پیشنهادی اداره آبیاری درزمینه تامین آب این بخش‌عنایت بیشتری مبذول دارند .

برادر مزیدی با اشاره به وضع بهداشت مراوه‌تپه اظهارداشت: باتوجه به‌وجود بعضی از بیماریها‌ازجمله سل،تب‌مالت،سالک دراین‌منطقه‌که‌ناشی‌از نبودن‌بهداشت، آلودگی محیط ووجود احشام مبتلاء به‌سل وبروسلوز است ، وظیفه مسئولین بهداشت و درمان است که دراین زمینه با افزایش کادر درمانی در درمانگاه‌ها وفراهم کردن امکانات آزمایشگاهی اقدام کنند . ضمنا در سطح این بخش ۳ درمانگاه و ۲خانه بهداشت وجود داردکه یکی ازاین درمانگاهها درروستای «عرب‌قره‌حاجی»از ۲ سال پیش به علت نبودن‌پزشک تعطیل است . وخانه بهداشت «آق‌امام» نیز بلااستفاده مانده استو درمانگاه های‌مراوه‌تپه وروستای «گلیداغ» فاقد آمبولانس سالم ومجهز است که امیدواریم بیداری استان مازندران نسبت به تحویل یک دستگاه آمبولانس به این‌بخش هرچه زودتر اقدام کند.

وی در رابطه‌با مسایل فرهنگی گفت: درحال‌حاضر باپایمردی و استقامت دلیرمردان سپاه اسلام، ضد انقلاب دراین منطقه جایی ندارد و برادران ترکمن و فارس و کرددرکنار هم با اخوت اسلامی زندگی میکنند، ودرحال حاضر۶ حوزه علمیه‌از برادران اهل‌سنت‌در منطقه‌فعالیت مستمر دارند و برادران اهل سنت به آموختن‌فقه حنفی مشغول هستند و بعداز انقلاب اسلامی در رابطه‌با توسعه فضای آموزش ۳۵ واحد مدرسه ابتدائی و راهنمائی در سطح بخش احداث شده و تاسیس یک دبیرستان و ۷ مدرسه راهنمائی تحصیلی از دیگر فعالیتهای فرهنگی این بخش است . ضمنا باتوجه به فقرفرهنگی دراین منطقه ، وجودمعلمین مجرب وکاردان می‌تواند سهم بسزائی درالقاء فرهنگ داشته باشد، که امیدواریم مسئولین امر به این مطالب توجه بیشتری داشته باشند.

برادر مزیدی آنگاه‌به‌علاقه مردم منطقه نسبت به شرکت در جنگ تحمیلی اشاره کرد و گفت : تاکنون ۳۰تن‌از برادران حزب‌الله این بخش درجنگ تحمیلی به‌شهادت رسیده‌اند و کمک‌های نقدی و جنسی مردم نیز برای جبهه‌های جنگ حق علیه باطل کماکان ادامه دارد .

وی‌آنگاه بااشاره به تاسیساتی که احداث آنها در بخش مراوه‌تپه ضرورت دارد ، افزود : درحال‌حاضر تاسیس یک بانک کشاورزی و هنرستان کشاورزی با توجه به امکانات بالقوه درمنطقه ضروری است ومی‌تواند نقش مهمی درسرمایه‌گذاری برای بعضی از محصولات مثل گندم ، صادرات گوسفندزلحاظ گوشت، پشم و پوست و استخراج معادن درصورت مقرون به صرفه‌بودن باتوجه به رگه‌های موجود گچ درمنطقه ایفا کند.

درضمن هدف دولت درانجام اینگونه امور نباید کلامتکی به حسابگریهای اقتصادی وسنجیدن سود و زیان باشد، بلکه باید ارزشهای سیاسی و اجتماعی‌کارهم

تا پایان امسال ، ۴ مرکزمخابرات در روستا های مراوه‌تپه مورد بهره‌برداری قرار می‌گیرد

مسائله اعتیاد به مواد مخدر یکی از مشکلات عمده بخش مراوه‌تپه است

گرد ، زیراعمل توزیع کنندگان مواد مخدر کمتر از جرم گروهکها نیست .

بعد از شنیدن سخنان برادر غراوی به‌درمانگاه‌بخش مراوه تپه رفتیم . درمانگاه مراوه‌تپه از نظر درمان ودارو بسیار فقیر است و در حال‌حاضر ،یک پزشک‌بیگلادشی در آن ، بیماران رامعالجه می‌کند وباتوجه به جمعیتی که مراوه تپه و روستاهای آن دارد ، قادر به جوابگوئی‌همه بیماران نیست . گذشته ازاین ساختمان خود درمانگاه‌نیزنیاز به تعمیرات اساسی دارد .همچنین این درمانگاه نیاز به‌یک آمبولانس دارد تا در مواقع ضروری بیماری را از این بخش به شهر انتقال دهد که متاسفانه درمانگاه‌مراوه‌تپه ازاین حیث در مضیقه است.

محرومیتهای مراوه‌تپه

برادر شیرعلی مزیدی بخشدار مراوه تپه پیرامون‌کار های انجام شده دراین‌بخش و روستاهای تابعه متذکر شد : مراوه‌تپه ،یکی از بخش‌های ششگانه شهرستان گنبد کاوس است . ولی از آنجایی که زخم‌وارده برپیکر این منطقه بسیار عمیق بوده است ، هنوز اقدامات جدی وهمه جانبه مسئولین نتوانسته است ، مرهمی کارساز بردل ـ های مردم مصیبت کشیده آن باشد واز‌آنجاکه‌هدف جمهوری اسلامی خدمت بیشتر به محرومین جامعه است ،از سوی دولت فعالیت چشمگیری برای ازبین بردن محرومیت‌های بجای مانده از رژیم طاغوت دراین بخش ادامه دارد .

وی‌ادامه داد : در حال حاضر ، دراین‌بخش ۶۰۰ هزار راس دام وجود دارد وباتوجه به‌مصوبه سال جاری هیات دولت مبنی‌بر دامداری بودن این‌منطقه ، از ناحیه مسئولین ذیربط درامر کشاورزی ومراتع ، فعالیت‌هایی انجام شده که از مجموع آنها می‌توان از احداث سدخاکی حاجی سودیلکی‌داش ، احداث۵۰ بند خاکی کوتاه ،احداث ۸ دستگاه سطوح عایق کشت بوته‌آتری پلکس در ۴۵۰ هکتار ، تکمیل عملیات کنترو‌فاروبه‌طول ۲۰۰کیلومتر ، احداث یک دستگاه ساختمان کلینیک دامپزشکی ،احداث ۴۰ کیلومتر راه‌بین مزارع ، عملیات‌ذخیره‌سازی نزولات آسمانی (پتینگ) ، احداث ۵ حمام ضدکنه‌ثابت‌و احداث پنج واحد مسکونی و مهمانسرا ، نام برد که در این‌زمینه تاکنون ۲۵۰ میلیون ریال هزینه صرف شده است .

برادر هزیدی اضافه کرد: بعدازانقلاب شکوهمند اسلامی ، برای اولین‌بار دراین بخش بااحداث خط ۲۰ کیلوولت آمپر به طول ۱۸۰ کیلومتر ، به ۳۵ روستابرق‌رسانی شده است وباتکمیل شبکه فشار ضعیف ،۳۷ روستا نیز در سال آینده زیرپوشش روشنائی برق قرارخواهند گرفت ودر مجموع بالغ‌بر ۱۵ میلیون تومان دراین زمینه صرف شده است .

همچنین باتوجه به پیگیریهای به عمل آمده از سوی فرمانداری و مسئولین مخابرات منطقه و بازدیدهائی که نمایندگان مخابرات ازاین بخش داشته‌اند ، عملیات‌احداث ۴ دستگاه ساختمان مخابرات در روستاهای مرزی قره‌گل ، آق‌نقه ، نارلی ، حاجی‌سو و چناران آغاز شده و تاپایان سال جاری ، موردبهره‌برداری قرار خواهند گرفت .

وی افزود : از دیگر فعالیتهای مخابرات در این بخش می‌توان از احداث ساختمان پست روستای«گلیداغ» و واگذاری ۱۰ انشعاب تلفن به دوایر این بخش نام‌برد .در حال‌حاضر، ارتباط تلفنی ۴۰هزارنفر مردم این بخش از طریق یک خط تلفن صورت می‌گیرد که امیدواریم با همکاری مسئولین امر جهت رفاه حال عمومی ، چهارکانال بلااستفاده دراین مرکز هم بزودی وارد مدار شده ومورد بهره‌برداری قرار گیرد .

در مراوه‌تپه ، مرتع مناسبی برای تامین علوفه دامها نیست

طرح شبکه جدید آب آشامیدنی مراوه‌تپه در صورت تامین‌اعتبار، به مرحله اجراء درمی‌آید

تاسیس بانک و هنرستان کشاورزی در بخش مراوه‌تپه ، ضروری است

مدرسه «کریم ایشان» یکی از آثار باستانی و از بناهای تاریخی مراوه تپه به شمار می‌رود که براثربی‌توجهی کارگزاران رژیم منحوس گذشته ،روبه‌ویرانی گذاشته است

در منطقه درنظر گرفته شود وازآنجاکه اکثر افراد تحصیل‌کرده و مسئولین متعهد ما ازمضرات اخلاقی ، روانی واقتصادی واجتماعی اعتیاد باخبر هستند و می‌دانند که شیوع گسترده این ماده تخدیری و مزمن ضربات مهلکی بریکر جامعه ماوارد می‌کند،لازم است که‌اکیپهای روانکاو جهت بررسی و تحقیق به همراه گروهی از جامعه‌شناسان بعنوان یک کارتحقیقی وتهیه رساله دانشگاهی به این منطقه بیایند و پیرامون این مسئله حادمطالعه کنندوراه‌حلی جهت‌رفع‌این مشکل‌ارائه دهند.

ضمنا به منظورجلوگیری از مهاجرت‌های بی‌رویه نقش‌سازمان صنایع‌در دادن موافقت‌های اصولی در تاسیس کارخانه‌های ریسندگی و بافندگی و پشم‌پاک‌کنی برای ایجاد زمینه‌کار بسیار مفید خواهد بود وتسریع درآسفالت جاده کلاله ـ مراوه‌تپه ، زمینه جذب‌نیرو های خدمتگزار رافراهم‌خواهد کرد.

جمهوری اسلامی در ۳سال‌گذشته بالغ‌بر هفتصد میلیون ریال درسطح این بخش و درقسمتهای مختلف کشاورزی ، دامداری ، عمرانی وفرهنگی هزینه‌صرف کرده است که صرف این مبلغ‌باتوجه به زمان‌کم ازجهت عمران وآبادی در بخش مراوه تپه بسیار حائز اهمیت است‌نشان میدهد که‌دولت خدمتگزار جمهوری‌اسلامی از هیچ کوششی دررفع محرومیت‌های مردم ما در اقصی‌نقاط مملکت و حتی در دورافتاده‌ترین روستاهای کشور نیز دریغ ندارد.

پاسخ مسئولان

درمانگاه شبانه‌روزی ۲۲ بهمن بابل با امکانات فعلی ، جوابگوی نیاز درمانی اهالی در کلیه اوقات شبانه‌روز است

پاسخ زیر دربی درج مطلبی باعنوان «درمانگاه شبانه‌روزی ۲۲ بهمن بابل فقط یک اتاق برای بستری کردن بیماران اورژانس دارد» در ویژه‌نامه اطلاعات مازندران مورخ ۶۴ر۶ر۱۴ از سوی دفتر روابط‌عمومی وزارت بهداشت،درمان و آموزش پزشکی، به روزنامه اطلاعات رسیده است :

روزنامه اطلاعات

پاسخ بمطلب مندرج در شماره ۱۷۶۸۲ مورخ ۶۴ر۶ر۱۴ باعنوان «درمانگاه شبانه‌روزی ۲۲ بهمن‌بابل فقط یک اطاق برای بستری کردن بیماران اورژانس دارد» وبراساس گزارش سازمان‌منطقه‌ای بهداری‌استان مازندران، به آگاهی میرساند :

در حال حاضر، درمانگاه شبانه‌روزی ۲۲ بهمن بابل با امکانات فعلی خود جوابگوی نیاز درمانی‌اهالی در کلیه اوقات شبانه‌روز است. علاوه بردرمانگاه فوق مرکز اورژانس بیمارستان شهید یحیی‌نژاد نیز در طی ۲۴ ساعت آماده پذیرش وبستری بیماران میباشد.

چون ما به‌خدا وولی فقیه اتصال داریم، هرگز شکست نخواهیم خورد

ساری- خبرنگار اطلاعات : مراسم صبحگاه‌مشترک نیرو های نظامی و انتظامی‌استان مازندران با حضور سرهنگ جلالی وزیر دفاع ، حجت‌الاسلام طبرسی امام جمعه ساری،برادرطاهائی‌سرپرست استانداری مازندران ، فرماندهان و مسئولین دوایر عقیدتی ـ سیاسی ویگان‌های ارتش، سپاه ، ژاندارمری ، شهربانی و کمیته انقلاب اسلامی ساری در میدان صبحگاه هنگ ژاندارمری استان برگزار شد .

در این مراسم، پس‌ازاجرای مراسم صبحگاه ، سرهنگ جلالی وزیر دفاع به ایراد سخن پرداخت و گفت : استکبار جهانی پس از آنکه موفق نشد انقلاب اسلامی‌را به سازش بکشاند ، شروع به تحریکات داخلی کرد و تمام‌نیرنگها و ترفندهای‌خود را در این رابطه به‌کاربرد، اماچون دست خدا بالانقلاب بود ، از این دسیسه‌هم‌نتیجه نگرفت و با تحریک صدام ، جنگ را برما تحمیل کرد ، که هم ما وهم ملت عراق نتوانیم با اسرائیل، این غده سرطانی منطقه مبارزه کنیم. ولی امروز که پنج سال از جنگ تحمیلی می گذرد ، ما روز به روز موفق‌تر وباقدرت بیشتری عمل می‌کنیم‌ودشمن ما به دریوزگی افتاده‌است.

سرهنگ جلالی در خاتمه سخنانش، گفت: دشمن می خواهد باترفندهای‌خود مارا بهزانو دربیاورد، ولی چون ما اتصال به خدا وولی‌فقیه داریم،هرگز شکست‌نخواهیم خورد .

جدول اطلاعات مازندران ـ شماره ۵۵

طرح از: حسین شفیعیان ـ بابل

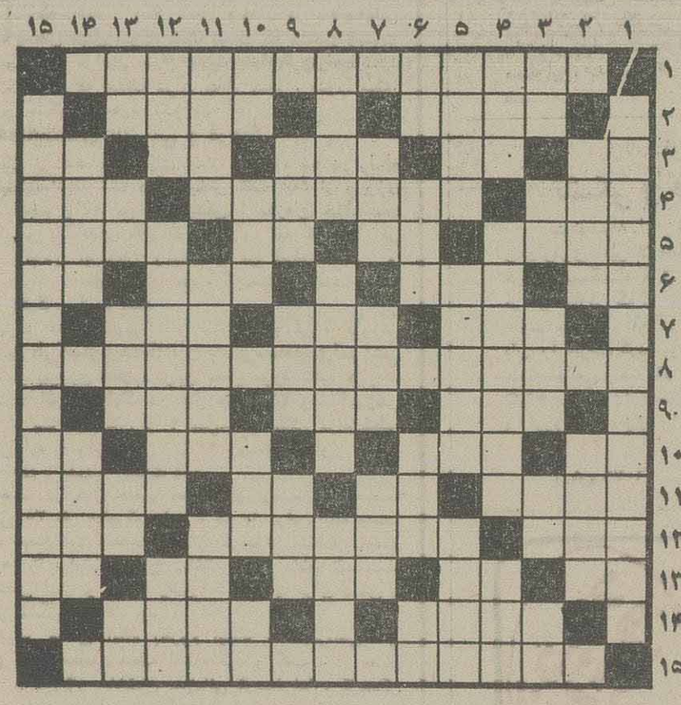

افقی :

۱ـ از علماء و فضلای مشهور مازندران

۲ـ شن به لهجه‌مازندرانی ـ رودخانه‌ای درشهرستان بابل

۳ـ گریز و نفرت ـ از خواهران برونته ـ مادر مازندرانی ـ دریافت امری ـ به هر جمعیتی تالان شده

۴ـ ستاره قطبی ـ از نقاط تفریحی مازندران ـ اگر مربوط به اجناس باشد، هر روز بالاتر میرود.

۵ـ قوس قزح ـ مساوی مازندرانی ـ درخت ژیان گنجشک ـ زین فروش.

۶ـ شالوده ـ کمتر و اندکتر ـ مته برقی ـ صدای گوسفند.

۷ـ جرقه ـ آلوی‌کوهی ـ ترس و خوف.

۸ـ از نویسندگان‌وحکمای قرن ششم مازندران.

۹ـ گل ناامید ولی بسیار معطر ـ رودی‌درشهرستان ساری ـ صاف و خالص.

۱۰ـ روشنی و پرتو ـ بخاری است بی‌رنگ ، بی بو و بی طعم ـ عیب و تنگ ـ یال اسب.

۱۱ـ نوعی برنج که در مازندران کشت میشود ـ بند دست و پاست ـ فرشته خانه ـ شوم و نامبارک.

۱۲ـ پوست برنج به‌لهجه محلی مازندرانی ـ ازبخش های آباد شهرستان بابل ـ پدر مازندرانی.

۱۳ـ هنوز «صید» نشده است ـ گرامیش باید داشت ـ خارپشت مازندرانی ـ تکان‌وجنبش ـ به چنین دهانی نمیتوان اطمینان کرد.

۱۴ـ بخشی در گنبد ـ از دهستانهای مازندران.

۱۵ـ نماینده‌مردم کردکوی و بندر ترکمن در مجلس شورای اسلامی ...

عمودی :

۱ـ از آثارو ابنیه تاریخی در شهرستان بابل.

۲ـ یکی از علمای بزرگو صاحب نام مازندران ـ روستایی درگنبد کاووس.

۳ـ لگد مازندرانی ـ عدد نخستین ـ نوعی ساعت در قدیم بود ـ ردیف و پشت سرهم به لهجه مازندرانی ـ برعکس آن ساییدن است.

۴ـ صدو یازده ـ ازآبزیان دریای مازندران ـ بخشی در مازندران .

۵ـ روستایی‌تابع شهرستان گرگان ـ از رودهای‌عمده دریای خزر ـ بخشی در شرق مازندران.

۶ـ زنده ـ از وسایل کشاورزی ـ گروهها ـ خرس آسمان.

۷ـ شهر روشنایی مازندران ـ عزم اراده ـ سوغات شهرستان بهشر.

۸ـ از بخشهای شهرستان گرگان ـ نوعی ماهی در رودخانه های مازندران ـ خوش‌اندام.

۹ـ زن دوم ـ خاکستر زغال به لهجه مازندرانی ـ طیب و صالح.

۱۰ـ خلافیقین ـ عدد مجهول ـ نوعی پوشاک ـ گاهی اخلاق چنین می شود.

۱۱ـ کوچ کننده ـ از ائمه جمعه مازندران ـ دستگاهی که بوسیله آن غلاترا آرد میکنند.

۱۲ـ از رودهای مرزی دریای خزر ـ امام جمعه بابلسر و نماینده حضرت آیت‌الله العظمی منتظری در دانشگاه مازندران ـ جعبه چوبی که میان میز یا اشکاف کار می گذارند و از جای خود بیرون کشیده میشود.

۱۳ـ استفراغ ـ جنس‌اول ـ محل ویزیت پزشک ـ دشنام ـ سر فوتبالیست.

۱۴ـ روستایی‌تابع گرگان ـ شهری پرجمعیت و توریستی در مازندران.

۱۵ـ از علمای مشهور و نامی مازندران.

حل جدول شماره ۵۴

اطلاعات مازندران

پنجشنبه ۲۶ دی ماه ۱۳۶۴
پنجم جمادی‌الاول ۱۴۰۶
۱۶ ژانویه ۱۹۸۶ ـ شماره ۱۷۷۹۱

در پنجمین هفته مسابقات والیبال قهرمانی‌لیگ مازندران

والیبالیست‌های بندر ترکمن، دومین پیروزی خود را در بابل جشن گرفتند

درهفته پنجم پیکارهای والیبال قهرمانی لیگ‌استان مازندران، یک دیدار بین‌دوتیم والیبال بابل‌و بندرترکمن دراستادیوم آزادی بابل برگزار شد که درپایان تیم بندر ترکمن با نتیجه ۳بر۲ در برابر تیم میهمان، به پیروزی رسید.

بابل ـ خبرنگار ورزشی اطلاعات :

در هفته پنجم رقابتهای والیبال دسته اول لیك قهرمانی استان‌مازندران ، تیم والیبال بندرترکمن که‌به میهمانی والیبالیستهای بابلی رفته بود، توانست در یکدیدار حساس و مهیج ، باغلبه برحریفش بابل راترك گوید.

بندر ترکمنی‌ها که درچهار مصاف قبلی‌نشان، سه شکست از شهرهای آمل (۳ـ۱) گرگان (۳ـ۲) وقائم‌شهر (۳ـ صفر) و یک پیروزی از ساری (۳ـ۱) داشتند ، درحالی رویاروی والیبالیستهای بابل‌صف آرایی کردند که‌این تیم نیز از لحاظ نتایج، دارای وضعیت مشابهی بود :

بابلی‌ها در پیکارها باتیمهایی از شهرهای گرگان ، قائم‌شهر وبابلسر بانتیجه مشابه (۳ـ۱) تن‌به شکست داده بودند و تنها درمقابل تیم والیبال ساری ،صاحب یک پیروزی (۳ـ صفر) شده بودند.

دیدار دوتیم که‌دراستادیوم آزادی بابل وبه‌سرداوری محمودعلی‌نژادوداوری عبدالله حسینی انجام شد گیم اول راتیم بندرترکمن درحالیکه حریفش راکم‌روحیه‌و ناهماهنگ‌می‌دید، بامجموع امتیازات(۱۵ـ۹) بسودخود بپایان برد .

درگیم دوم ، تیم بابل که تا اندازه‌ای خود را باز یافته بود ، توانست با (٤) اختلاف امتیاز (۱۱ـ۱۵)تیم بندر ترکمن رادر این گیم‌پشت سربگذارد.درگیم‌سوم‌در حالیکه رقابت نزدیک بهم وفشرده‌ای بین والیبالیستهای دوتیم بابل و بندر ترکمن جریان داشت ، تیم میزبان (۱۵ـ۱۳) این گیم رابه حریف میهمان خود واگذارکرد. آنگاه درگیم چهارم ، دریک کار هماهنگ ، سریع و تماشایی توانست درمیان شگفتی این گیم را (۱۵ـ۸) به‌خود اختصاص‌دهد . درگیم پنجم که ازشوروهیجان خاصی بهره‌ور بود ودو تیم برای بدست‌آوردن‌پیروزی رقابتی پایاپای ومیلی‌متری داشتند ، تیم بندر ترکمن از خلاء وضعف حریف دردفاع نهایت استفاده رابرد و درحالیکه (۷ـ۹) جلوبود ، توانست درپایان این گیم را (۱۵ـ۹) بنفع‌خود تمام کند و درنتیجه درهفته پنجم پیکارهای والیبال قهرمانی لیك استان مازندران ،دومین پیروزی خود را دربابل جشن گرفت وشادمانه گامی درجهت تثبیت موقعیت خود درجدول‌رده‌بندی‌برداشت

دراین دیدار از تیم بندر ترکمن عبدالجبار خداوردیان از چهره‌های پرفروغ میدان بود وازتیم بابل،محمدحیدر قلی‌پور وابراهیم کشاورز بهتر ازدیگر یاران خود درخشیدند.

تیم والیبال بندرترکمن را تاج‌دردی سقلی ـعبدالله رشید تور تیراج ـ قربان محمدیلقی‌ـ خلیل نازدردی‌پور شیخ ـ حاج محمدکریمی ـ عبدالقیوم بزمجو ـفریدون ندر‌ـ حسین قلی‌توراجی ـمحمد محمدزاودی ـ محمد کدـعبدالجبار خداوردیان ـفریدون‌تاریخی وقربان محمدیلقی تشکیل می‌دادند.

مربی و سرپرست تیم نیز عبدالکریم ساریخانی و محمد نوریانی بودند.

درتیم والیبال بابل ، علی فلاح ـ محمد منصف ـعلی مرآت‌ـ محمدحیدرقلی‌پور‌ـ علی باباجانی‌ـ سید تقی علیزاده کلاگر ـ محمدزمان مدرس ـ سیدابراهیم‌کشاورز ـابوالفضل خردمندی و محمدرضا آخوندپور عضویت داشتند. مربی وسرپرست تیم بابل نیز مسعود قدیمی وپرویز قاسم‌پور بودند.

اختلاف سلیقه ، باعث رکودورزش بسکتبال در گنبد شده است

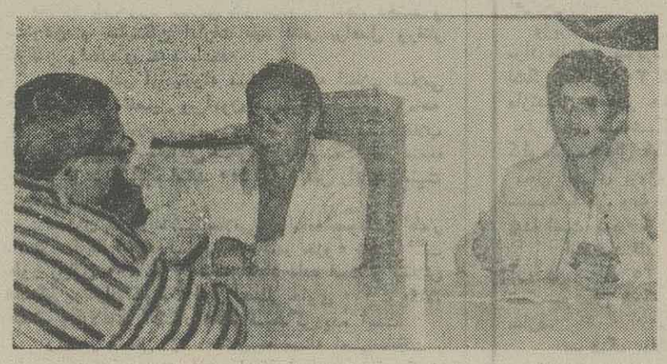

عادل اهری وعطاعید محمدی ،دو تن از بسکتبالیستهای سرشناس گنبد هنگام مصاحبه با خبرنگار اطلاعات

مدت مدیدی است که یك مسئله جدی ،ورزشی بسکتبال گنبد راربج‌می‌دهد. وبا موانعی که درسرراه‌این ورزش ایجاد شده ، آنرا از سرعتی که در گذشته داشته و می‌رفت تا بسکتبال گنبد در سطح کشور مطرح کند،از حرکت باز داشت.

دراین رابطه برادران عطاعید محمدی عضو سابق تیم بسکتبال کشور وعادل اهری یکی از بازیکنان تیم مازندران ،باخبرنگاراطلاعات در گنبد ، گفتگوئی انجام دادند که درزیر می‌خوانید.

ابتدا عطاعید محمدی گفت: برای اینکه ،مسائل ومشکلات این ورزش به درستی شکافته شود، ناچارم مقداری به عقب برگردم ،درگذشته، بین مسئولان‌ورزش منطقه ، رابطه حسنه‌ای وجود داشت که در حال حاضر نیست .اینکه، در این شهر، چگونه بسکتبال رشد کرد و ورزشکاران ، چه انتظاراتی از یکدیگر داشتند،وچه برنامه هائی برای رشد و اعتلای این ورزش طرح‌ریزی شده بود ، مسئله‌ای است که در حال حاضربه‌فراموشی سپرده شده است.

در چند سال گذشته ، ورزش بسکتبال در گنبد، از جمله ورزش‌هایی بود که از یك نظم خوبی‌برخوردار بودوبرنامه ریزی در آن حساب و کتابی داشت واز بابت اینکه ،این ورزش در یك چهارچوب وقاعده منظمی قرارگیرد، از همه نیروها استفاده میشد، ودرسایه همفکری واستفاده از تمرینات بزرگان بود که میرفت بسکتبال گنبد تا در سطح کشور مطرح گردد ومقداری هم مطرح شد. ولی حالا این نظم در ورزش بسکتبال گنبد نیست .این بی‌نظمی هم‌ناشی از مسئله خاصی نمی‌باشد، ولی هرچه هست، اختلاف سلیقه است که توسط عده‌ای بوجود آمده است.

وی در ادامه صحبت‌هایش افزود: مادر این رابطه بطور مداوم باتربیت بدنی نبید صحبت کردیم ،وگفتیم که مابا کسی خصومتی نداریم .واگر حرفی هم در این رابطه هست بااندکی گذشت از طرفین حل میشود ،ولی متاسفانه تربیت بدنی به‌این مسائل بهائی نداد، ونتیجه این شد که دود همه این کم کاری‌ها بچشم بسکتبال و دست‌اندرکاران واقعی آن رفت.

عطاعید محمدی می پوش سابق بسکتبال کشور در همین رابطه گفت: اخیرا ، قبل از آنکه خود را ازورزش بسکتبال کنار بکشم ،بارها به آقای نیك‌فر مسئول تربیت بدنی گنبد ،مراجعه کردم وبه او گفتم، بیائید ،دورهم‌بنشینیم ومسائل موجود راحل کنیم‌ودوباره به کارهای اساسی وبنیادی در این ورزش بپردازیم.اما این گفتگوهای دوستانه هرگز سرانجامی نگرفت.

وی در همین رابطه افزود: از آنجا که بسکتبال گنبد ،از پشتوانه‌ای بسیار قوی برخوردار است، اگر بخواهیم برای اعتلای آن از همین‌الان دست‌بکار شویم، دیری نخواهد پایید که این ورزش بار دیگر وبصورت گسترده‌ای رشد کند وبار دیگر نام گنبد را برسرزبانها خواهد انداخت.

سپس عادل اهری بازیکن زحمتکش گنبدی‌رشته کلام رابدست‌گرفت وگفت :مدتی است که در سمت مربی تیم جوانان شهر، مشغول بکار هستم ،ولی‌متاسفانه، نه‌هیاتی در گنبد وجوددارد ونه مسابقه‌ای انجام می‌گیرد واگر کاری می‌کنم صرفا به‌خاطر علاقه‌ای است که نسبت به‌ورزش بسکتبال دارم.البته تمرین جوانان ،هم چنان ادامه داردولی از تیم‌بزرگسالان خبری نیست ونظر من این است که برای اعتلای این ورزش باید ،همه انسانهای خوب وعلاقمند را دور هم جمع کنیم وبرای راه‌اندازی بسکتبال ،همه باید ایثار کنند واز خود گذشتگی نشان بدهند واگر قصد دارند که یك کار خوب انجام شود، باید اختلاف سلیقه‌ها راکنار بگذارند و همه در یك خط حرکت کنند. زیرا قصد مانیز چون آن‌ها خدمت به ورزش و ورزشکاران است.

وی در همین رابطه گفت: تا زمانی که هیات بسکتبال گنبد تشکیل نشود، هیچ کس قادر به‌سروسامان دادن ورزش بسکتبال این شهر نیست ،به عقیده‌ما برای این کار یك مدیر لازم است، تابتواند باهماهنگی و مدیریت خوب، یك هیات فعال تشکیل بدهد وبین‌ورزشکاران یك هماهنگی واخلاق اسلامی بوجود بیاوردو از تمامی نیروها استفاده کند.

عادل اهری در مورد جهش بسکتبال درگرگان و بابل،گفت: در گرگان وبابل از مسائلی که در گنبد اتفاق افتاده است، خبری نیست ،واگر ماهم اختلاف سلیقه‌ها راکنار بگذاریم وبجای آن دست به یك‌سری اقدامات‌فوری بزنیم ،پیشرفت ما در بسکتبال،حتمی‌است. توجه کنید ،چون در تیم جوانان ونوجوانان مسئله‌ای نبود ،این تیم‌ها پیشرفت کردند ،خود من به کمك‌آقایان سیفی، وعطاعیدمحمدی برای کمك به بچه‌ها دست به یك سری پایه‌سازی‌هازدیم ونتیجه آن‌شد که تیم نوجوانان ما در منطقه اول شد و همین تیم درمسابقات قهرمانی کشور هم حرف اول رازد.

همین، امسال تیم جوانان گنبد مقام اول را در کشور بدست‌آورد وسه نفر نیز از این تیم برای تیم ملی انتخاب شدند. من در این جاواقعا از مدیر کل تربیت بدنی مازندران گله‌مند هستم ،زیرا ایشان در گفتگوهای حضوری چندبار قول دادند که به گنبدآمده واز نزدیك مسائل راحل خواهند کرد، ولی هنوز این وعده جامه عمل نپوشیده است.

بهرحال ،امیدواریم که مسئولین امر برای اعتلای ورزش بسکتبال گنبد ،آستین های خود را بالا بزنند و برای احیاء وگسترش‌آن کمکهای لازم را بنمایند.

خبرهای کوتاه

کلنگ مرکز اورژانس بیمارستان تنکابن

تنکابن‌ـ خبرنگار اطلاعات: کلنگ احداث مرکز اورژانس بیمارستان شهید رجایی تنکابن طی مراسمی توسط حجت‌الاسلام رحمت امام جمعه‌تنکابن بزمین زده شد .

دراین مراسم، سرپرست استانداری مازندران، فرماندار تنکابن وجمعی‌ازمسئولین و اعضای ارگانهاو نهادهای دولتی وانقلابی شهرستان تنکابن حضور داشتند .

شروع عملیات ساختمانی پایگاه مقاومت

کردکوی‌ـ خبرنگار اطلاعات: اولین کلنگ عملیات ساختمانی پایگاه مقاومت شهید زاهد کردکوی،طی‌مراسمی توسط حجت‌الاسلام شاعری امام جمعه این شهر به زمین زده شد .

محل احداث این ساختمان در خیابان میرزا کوچک خان کردکوی قرار دارد .

بازدید از حوزه انتخابیه

رامسر‌ـ خبرنگار اطلاعات: حجت‌الاسلام رزاقی نماینده مردم رامسر وتنکابن درمجلس شورای اسلامی‌در بازدیدی‌که از حوزه انتخابیه خود داشت، در جلسه دانشجویان مرکز تربیت‌معلم‌رامسر شرکت کردوبه‌سئوالات سیاسی واجتماعی دانشجویان این مرکز پاسخ گفت وقول داد تامشکلات این دانشجویان را به‌اطلاع مقامات مسئول برساند .

نماینده مردم رامسر وتنکابن سپس ضمن بازدید از کارخانجات شرکت تعاونی باغداران رامسر، درجلسه‌ای که‌به همین منظور باحضور اعضای شرکت تعاونی‌باغداران ومسئولین مربوطه تشکیل شده بود، شرکت کرد.

دراین جلسه، ابتداء مشکلات اعضای‌شرکت‌تعاونی باغداران در رابطه باکود، کاغذ ووام مطرح گردید و در این رابطه تصمیماتی اتخاذ شد .

همچنین دراین سفر آقای رزاقی بازدیدی از قسمت های مختلف بیمارستان امام سجاد (ع) رامسر انجام‌داد ودر نماز جماعت کارکنان این بیمارستان شرکت‌کرد .

در هفته دوم مسابقات بسکتبال لیگ‌مازندران

بسکتبالیست‌های آمل و بابل، بر حریفان خود، پیروز شدند

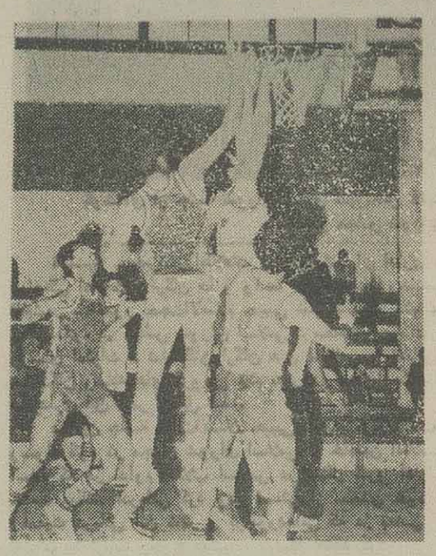

صحنه‌ای از بازی‌های بسکتبال قهرمانی لیگ استان مازندران .

بابل‌ـ خبرنگار ورزشی اطلاعات: دردنباله پیکارهای بسکتبال قهرمانی لیگ استان مازندران، در هفته دوم ، تیم‌های (بابل‌ـ قائم‌شهر) و (تنکابن‌ـ آمل) به مصاف هم رفتند. تیم بسکتبال بابل دریکروز خوب وآرمانی توانست درخانه حریف قائم‌شهری خود، طی یک بازی یکطرفه و تندوتیز صاحب پیروزی دلچسبی شود وتیم بستکبال‌آمل، درمقابل تنکابن درحالی‌که نیمه اول را به حریفش‌واگذار کرده بود، دروقت دوم از ضعف حریف در دفاع وپرتابها نهایت استفاده را برد ودر پایان باغلبه برحریفش طعم پیروزی را دراین هفته چشید .

(نتایج دیدارهای این هفته)

★ بابل ۸۲ قائم‌شهر ۳۶ (نیمه اول ۱۸ـ۴۲بابل)
سرداور: فرامرز غفوری. داور: گلپور .

تیم بسکتبال قائم‌شهر که سال گذشته در جمع‌دسته دومی‌ها حضور داشت وبهمراه تیم بسکتبال تنکابن بدسته اولی‌ها پیوسته بود ودر هفته اول رقابت‌های دسته اول موفق شده بود، باشکستی که به بهشهری‌ها در خانه‌شان، تحمیل‌کند،خالق شگفتی شده بود، دراین روز درمقابل تیم پرقدرت وصاحب‌نام بسکتبال بابل که‌از ده دقیقه دوم نیمه اول بیشتر از یاران جوان ونوپای خود سود برده بود، بسیار ضعیف وناتوان نمودار شد و به شکستی سنگین تن‌درداد.

تیم بسکتبال بابل که عنوان قهرمانی اولین‌دوره‌مسابقات بسکتبال لیگ دسته اول مازندران را بدوش می‌کشد ، در مصاف باتیم قائم‌شهر، وقتی این تیم را ضعیف وناپایدار انگاشت، در دقایق اولیه بازی، جوانترها وامیدهایش را راهی‌میدان‌ساخت‌وجوانهاسرافرازانه باغلبه‌بربسکتبالیست های قائم‌شهری ، پیروزی جالب ودور از انتظاری را در اردویشان به‌ارمغان بردند. تیم بابل نیمه اول این‌دیدار را بااختلاف (۲٤) امتیاز (۱۸ـ٤۲) بسود خود بپایان‌برد و در نهایت موفق شد بااختلاف (۳۸) امتیاز (۳٦ـ۸۲) این دیدار را بنفع خود تمام کند .

تیم بسکتبال بابل‌را علی بابایی، کاظم موقتی، کاظم راشدی، سعید قلی‌زاده، نیما عالمزاد، عمادالدین‌شعبانپور، مسعود مفیدیان، منوچهری وعارف معماریان تشکیل می دادند. مربی تیم رضا نوری بود وسرپرستی آنرا رضا یعقوبی برعهده داشت .

★ آمل ۸۲ تنکابن ۷۷ (نیمه اول ۳٦ـ٤٤ تنکابن)
سرداور: آیت مقیمی، داور: بهنام شاداب .

دوتیم بسکتبال آمل وتنکابن که در هفته اول، در برابر رقبایشان تن‌به شکست داده بودند، در این روز رویاروی هم صف‌آرایی کردند .

نیمه نخست این بازی درحالی‌که قدرت جسمانی و ضد حملات بسکتبالیست‌های تنکابنی برحریف آملی‌اش می‌چربید، این نیمه‌را بامجموع امتیازات (۳٦ـ٤٤) بنفع خود بپایان برد درنیمه دوم تیم آمل با هوشیاری و دقت عمل بهتر وبرتر توانست، ضمن دفع حملات حریف و استفاده از اشتباهات حریفش ـر پرتابها، فاصله امتیازات را کم کند ودر پایان کار، بااختلاف (۵) امتیاز (۷۷ـ۸۲) این بازی‌را بسود خود تمام کند. دراین روز ازتیم‌بسکتبال آمل علی هاشمی و مجید مظلوم و از تیم بسکتبال تنکابن محمد ارشادیان چهره پرفروغی داشتند .

درنزاع بین زن و شوهری، یک نفر کشته‌شد

گنبد‌ـ خبرنگار اطلاعات: درنزاع بین زن و شوهری دریکی از خانه‌های خیابان «گلشن» گنبد، دو نفر کشته وزخمی شدند .

براساس این گزارش، یونس مظاهری که با همسر خود درگیر شده بود، برادر این زن بنام محمود نودهی که قصد جداکردن آنهارا داشت براثر اصابت چاقوی شوهر خواهر خود به شکمش کشته شد و شخص‌دیگری به‌نام عزیز مکاری که‌اوهم قصد جلوگیری از درگیری را داشت، زخمی شد وبه بیمارستان انتقال یافت .

تحقیق درمورد انگیزه وعلل این درگیری از سوی مامورین تحت رسیدگی است.

سرپرست جدید بنیاد مستضعفان مازندران

ساری‌ـ خبرنگار اطلاعات: طی حکمی از سوی معاونت امور استان‌های بنیاد مستضعفان کل کشور ، مهندس فضل‌الله خدائی معاون تولید بنیاد مستضعفان مازندران ، با حفظ سمت به سرپرستی بنیاد مستضعفان مازندران منصوب شد .

آگهی حصروراثت

آقای سید مصطفی غدیری‌بشناسنامه۵۳۹/م متولد ۱۳۳۰ درخواست گواهی حصر وراثت باین‌دادگاه‌تقدیم که بشماره ۱۱۹۸ر٦٤ ثبت و توضیح داده است که مرحوم سیدمحمد باقر غدیری بشناسنامه ۱٤۰۸۳متولد ۱۲۹۳ در تاریخ ۱۳٦٤ در اقامتگاه دائمی خود فوت‌و وراث حین‌الفوت عبارتند از ۱ـ متقاضی۲ـ سیدمحسن ۳ـ سیدآقاجان ٤ـ معصومه ۵ـ سیده شاهرخ شهرت همگی غدیری (پسران و دختران متوفی) ٦ـ بانوفاطمه جمالی (همسر متوفی)میباشند

مراتب سه‌نوبت متوالی ماهی یکمرتبه در روزنامه کثیرالانتشار آگهی میگردد چنانچه اعتراضی بوده و وصیتنامه‌ای از متوفی نزد کسی باشد ظرف سه ماه‌از تاریخ نخستین آگهی بدفتر دادگاه تقدیم والا پس از گذشتن مدت مقرر گواهی صادر خواهد شد و هر وصیتنامه‌ای جز (رسمی و سری) ابراز بشود از درجه اعتبار ساقط است.

نوبت اول آگهی ۲٦ر۱۰ر٦٤
نوبت دوم آگهی ۲٦ر۱۱ر٦٤
نوبت سوم آگهی ۲٦ر۱۲ر٦٤

رئیس شعبه سوم محاکم عمومی‌صلح زنجان‌ـ جواد خانی

اعضای کمیته جنگ استان مازندران عازم مناطق جنگی شدند

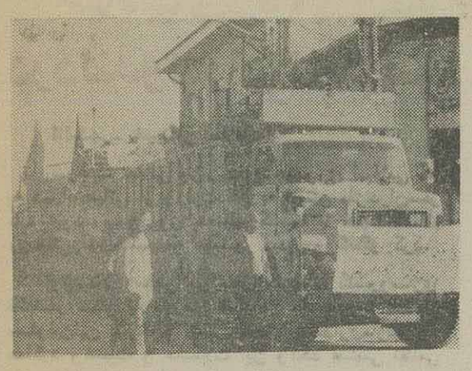

کاروانی مرکب از دهها کامیون و وانتبار، هدایای مردم همیشه در صحنه و ایثارگر بهشهر و حومه را به جبهه‌ها برد.

بنابه‌این گزارش همراه این هیات تعداد ۹ دستگاه آمپلی‌فایر با رادیو ، ۱٦ دستگاه بلندگو و چندین دستگاه رادیو ضبط نیز جهت تقویت امکانات تبلیغاتی لشکر ویژه ۲۵ کربلا و نیز اهداء به رزمندگان توانمند سپاه اسلام به جبهه‌های نور علیه ظلمت ارسال شد.

● درپی حضور گسترده رزمندگان تازه‌نفس در مناطق جنگی کشور، گروه کثیری از جان‌برکفان عضو بسیج سپاه‌پاسداران انقلاب اسلامی شهرستان تنکابن و روستاهای تابعه به همراه نیروهای داوطلب اعزام مجدد پس از انجام راهپیمائی پرشور، در میان بدرقه گرم امت حزب‌الله و شهیدپرور این شهرستان عازم جبهه‌های نور علیه ظلمت شدند.

اعزام نیروهای ژاندار مری

● بمنظور شرکت گسترده نیروهای ژاندارمری‌در جبهه‌های نبرد حق علیه باطل، از سوی هنگ ژاندارمری ناحیه مازندران‌درهر ۳ماه،یك گردان‌نیرو به‌جبهه‌هااعزام می‌شود.

فرمانده ناحیه ژاندارمری مازندران در گفتگویی‌با خبرنگار خبرگزاری جمهوری اسلامی‌ـ مرکزساری، ضمن اعلام این مطلب گفت: نیروهای ژاندارمری علاوه‌برحضور در شهرها وروستاهای دورافتاده این استان جهت‌کنترل مرزها ومبارزه باقاچاقچیان و سوداگران مرگ نیز بطور گسترده درنوار مرزی شرق کشور حضور دارند .

وی درهمین خصوص، افزود: طی۹ماه گذشته۸۰۸ قاچاقچی به همراه ۱۰کیلوگرم هروئین و۱۸۷ کیلوتریاک توسط نیروهای ژاندارمری استان مازندران دستگیر و تحویل مقامات قضایی شده‌اند .

● علی‌آباد کتول‌ـ خبرنگار اطلاعات: همزمان با رزم بی‌امان حماسه‌آفرینان لشکر اسلام در میادین جنگ، ازسوی اهالی ایثارگر شهرستان علی‌آباد کتول و حومه هدایایی تحویل ستاد جذب وهدایت کمکهای مردمی‌این منطقه شدتا به‌جبهه‌های جنك حق علیه‌باطل،ارسال‌شود.

این هدایا عبارتند از: ٦تن برنج، ۹ر۵ تن آرد، ۱۲۸۱ کیلوقند، ۹۳۹ بسته پودر لباسشوئی، ۵۹٤۷قالب‌صابون، ۲٤٤٦ کیلو حبوب ،۱۷۵ کیلو چای، ۱۵۸۹ کیلومربا، ۵۰٤ کیلو ترشی، ٤۰٦ کیلو سیب زمینی، ۱۰۵ کیلونمک، ۵۰کیلو کشمش، ۲۰٦۹ قوطی کمپوت، ۷۷۱ عددمسواک، ٦۸۸ لوله خمیر دندان، ۳کارتن مایع ظرفشوئی ، ۲٦٦ عدد گالن، ۹۹ شعله چراغ والور، ۲ شعله اجاق گاز ، ۳شعله علاءالدین، ۵۰عدد مایع پاککننده، ۲۰ کارتن‌لوازم بهداشتی، معادل ۳۰۰ هزار ریال دارو (تفکیک شده) ، ۲۳۷٦ عدد کلاه، ۷۷٦ دست بلوز، شلوار، گرمکن، ۲٤۰ رشته شال گردن، ۲دست اورکت، ۲۲ دست زیر پیراهن، ۵۲دست شلوار ارتشی، ۱۲۷ جفت جوراب، ۸٤ جفت دستکش، ۲۰۰ عددعصا، ۹۱ تخته پتو، ٤دست‌رختخواب، ۹ جفت پوتین ،۱۲۷٦ جلد دفتر ، ۹۸۹ عددخودکار ، ۸۱۸ عدد مداد ،٦۸ متر برزنت ، ۳۸۰ کیلو شکلات ، ۳۳٦ عدد چراغ قوه ، ٤۳۹ کیلو روغن، ۲٦۵۰ عدد لامپ چراغ قوه، ۸۵۰ متر سفره، یک کارتن پلاستیک ، ٤٤۰ کیلو آجیل ، ۱۳۰۰ کیلو حلوا، ٤۹ عدد پرچم، ۲۲۵ عدد مدادتراش ، ۳۰۰ ورق پاکت نامه، ٤هزار برگ کاغذ نامه چاپی، ۵۳ بسته کاغذ پلی‌کپی، ۲بسته ماژیک، ۸کیلو عسل، ۷۵بسته‌رشته فرهنگی، ۵۰ عدد بیل، ۱۳ جفت کفش کتانی، ٤۷۹جفت چکمه ، ۷عدد قوری، ۵عدد ترموس آب، ۳۷ دست‌ژاکت، ٦کیلو رنگ، ۵۸ بطری آبلیمو، ۲۸۷۰ تخته کیسه‌گونی، ٦دست لباس، اجاق برقی ۳شعله، یک کارتن رشته،۷کیسه لباس متفرقه، قرآن ۲جلد، ۱۵ کارتن نان کاک،۲۰دستگاه بخاری ، ۳۵۰ جفت دمپائی، یکصد عدد پارو، ٤حلقه لاستیک تویوتا، ۱۰ عدد آینه تویوتا،۷عدد بلبرینگ چرخ، ٤عدد رینگ پیستون، ۳۰۰ عدد میل‌قامه، ۳۰ عدد چراغ خطر ،۵عدد در دلکو، ۹عدد پروانه، ۱۰ عدد چهارشاخه گاردان، ۱۵۰ عدد شمع پایه بلند، ۲۵ عدد فیوز کوئل ، ٤جعبه چسب، ،۱۰ عدد بست فنر، ۱۰ عدد کاسه نمد ، یکصد عدد فیلتر، ۱۰ عدد تسمه پروانه ، ۱۰ عدد واشر ویک عدد سماور .

● بهشهر‌ـ خبرنگار اطلاعات: درادامه کمک های ایثارگرانه امت حزب‌الله کشورمان به جبهه‌های جنگ از سوی اهالی بهشهر و روستاهای حومه هدایایی به شرح زیر دراختیار ستاد پشتیبانی جنگ این شهر گذاشته شد تا به جبهه‌های حق علیه باطل ارسال شود . ٦میلیون‌و ۳۸۷ هزار و۱٤۰ ریال وجه نقد، ۱۸۲۰ کیلو سیب‌زمینی، ۵٤تن آرد، برنج ۵ر۵ تن، ۳۱٦ کیلو پارچه، ۱۰ کیلو رب گوجه، ٤۷ کیلو مربا، یک عدد ترموس آب، ۲٤۲عدد ظرف آب، ٦تخته پتو، ۱٦۸ جعبه انار، ۱۸۰کارتن‌کمپوت، یک دستگاه موتور جوشکاری، ۲۰کارتن شیشه فانوس ، ۲۰۰ هزار عدد خودکار، ۲٤۰ حلقه چسب نواری ، یک دستگاه ماشین حساب نواردار، یکهزار عددسیم‌ظرفشوئی، ۲۵۰ کیلو جوش شیرین، ٦بسته فتیله چراغ، یک عدد پانتوگراف، ۱۷ کیلوئی روغن نباتی، پودر لباسشوئی یکهزار و۸۰٤ بسته، ۲۲۰ قوطی مایع ظرفشوئی، ۳۰۲٤ عدد صابون، ٤۳ شعله چراغ والور، ۱۲۰ عدد پارچ آب، ۵هزار بسته کبریت، ۵۰عددلیوان، ۱۲۰ عدد کاسه‌ملامین، ۲هزار عدد قاشق، ۳۱۰ عدد خمیر دندان، ۳٦۰ عدد مسواک، ۹٦ تخته حوله صورت، ۲هزار عدد گونی‌خالی، ٦کارتن آبلیمو، ٦۲ جعبه پرتقال، لباس گرم‌یکصد دست، ۲ عددچراغ دستی کتابی، ۸۰ کیلو حلوای گردو،خیار شور ۵۵۰ حلب، تن‌ماهی ۵کارتن، ٦۰۰ عددابرظرفشویی، ۲عدد گاز پیک‌نیک، زیلو یک تخته، ۱۰ کارتن زردآلو ، ٤۰قوطی خوراک لوبیا، ۷کارتن خاوریار بادمجان،لوبیا ۸ کیسه ، ۳کیسه نخود خام، ۱۵۰۰ تخته پتو ،۸۸۰ثوب اورکت وتعداد زیادی دستکش، کلاه، جوراب والبسه‌گرم.

همچنین مقدار زیادی لوازم یدکی تویوتا خریداری وبه‌لشکر ۲۵ کربلا ارسال شد ونیز تعداد ۸ دستگاه تویوتا جهت ارسال به‌جبهه خریداری شد .

آمل‌ـ خبرنگار اطلاعات: درپی کمکهای امت حزب‌الله آمل به‌جبهه‌های جنگ حق علیه‌باطل، از سوی ستادناحیه قدس ۰۷ پایگاه فلسطین روستای بودان ۵تن برنج از روستای رسپه‌کلادابو، ۳۵۰۰۰ ریال وجه نقد ، ۱۰۰۰ کیلو برنج از پایگاه آیت‌الله دستغیب روستای کیپ اولیاء ۷۰۰۰ کیلو برنج ، ۲۰۰ کیلو قند، ۱۵ جعبه پرتقال ، ۵٤۵۰۰ ریال وجه نقد، ۱۰۰۰ کیلو برنج، ۳۵۰۰۰ ریال وجه‌نقد از پایگاه‌شهیداسدی‌بیشه محل کوچك،۳۷۰۰۰ ریال وجه نقد، ۵۰۰ کیلو برنج، ۱۲ کیسه شالی ودوکیسه قند تحویل ستاد پشتیبانی جنگ لشکر ۲۵ کربلا مستقردر سپاه پاسداران آمل شد وبه جبهه‌ها ارسال گردید.

ضمنا از سوی امت حزب‌الله وایثارگر آمل ولاریجان در۹ماهه سال ٦٤، کمکهای نقدی وجنسی بشرح زیر تحویل ستاد پشتیبانی جنگ جهاد آمل شد و به‌جبهه‌های نبرد حق علیه باطل ارسال گردید :

٦٦۷٤۹ کیلو برنج، ٦۹۲۳ عدد مواد پاککننده ، ۱٤۷٤ کیلو قند وچای، ۲۰۷۷٤ عدد گونی خالی ، ۲۷۷ کیلو ماست، ۵۱۹۰ شیشه مربا، ۸۷۲ شیشه شربت و آبلیمو، ۳٦۹ شیشه ترشی، ۷۱۷ قوطی آب پرتقال وآب سیب، ۱۸٤۷ کیلو سیب درختی، ۹۷۱ جعبه پرتقال و نارنگی، ۱۰۱٤ کیلو هندوانه، ۱۷۸۰ کیلو خیارشور، پتو ۵تخته، ۱۳۳ قوطی کمپوت وکنسرو، ۱۰۳ جین کبریت ، ۷٦۸ کیلو لوبیا وپیاز ، ۱۲۵ کیلو سیب زمینی، پوشاک گرم ۹۲۵ دست، ٤۵ عدد تانکر آب، ۸٦ کیلو گندم، ۷۳۸ عدد جانماز ومهر، ۳۰ جلد قرآن مجید وکتب مذهبی ، ۳۹۱ عدد پاکت وکاغذ نامه، ۲۰ قطعه زیورآلات طلا ، شال‌گردن ۱۲۳ رشته، ۹۳ شیشه گلاب، ۳٤ جفت کتانی، ۳٤ عدد ترموس آب، ۳۹دستگاه کمپرسی، اعزام نیروی فنی ۷۱ نفر ووجه نقد ۱۳۵٦۷٦٤۸ ریال .

نور‌ـ خبرنگار اطلاعات: درادامه کمکهای امت حزب‌الله مازندران، از طرف اعضای شرکت‌های تعاونی روستائی نور، مبلغ ۱۹۰٤۵ ریال، تحویل ستادپشتیبانی جنگ جهاد سازندگی این شهر شد تا به‌جبهه‌های جنگ حق علیه‌باطل ارسال شود.

خبرهای کوتاه‌ورزشی

انجام دو دیدار دوستانه فوتبال

نور‌ـ خبرنگار اطلاعات: تیم فوتبال نساجی یک قائم‌شهر در دو دیدار دوستانه باتیم‌های پرسپولیس و بهداری‌نور بایک شکست ویک پیروزی بدرقه شد .

در اولین بازی، پرسپولیس نور موفق شد نساجی قائمشهر را بانتیجه یک برصفر شکست دهد ودر دومین بازی تیم بهداری نور، بانتیجه چهار بریک مغلوب تیم نساجی قائمشهر شد .

فوتبال باشگاه های محمودآباد

محمودآباد‌ـ خبرنگار اطلاعات: در هفته پنجم مسابقات فوتبال باشگاه‌های محمودآباد، که‌باشرکت ده تیم، تحت عنوان یادواره شهدای این شهر، جریان دارد ، تیم‌های فوتبال ملوان وقدس، بایکدیگر دیدار کردند .

دراین بازی، ملوان بانتیجه ۳ بریک قدس‌راشکست داد وتیم‌های شهداء وشیرویه به علت اینکه تیم‌های‌هما وساحل، برای انجام مسابقه دربرابر این دوتیم حاضر نشدند، بانتیجه سه برصفر برنده اعلام شدند .

مسابقه دوستانه والیبال

بابل‌ـ خبرنگار ورزشی اطلاعات: تیم والیبال خواهران بهشهر که جهت انجام یک دیدار دوستانه والیبال به بابل سفر کرده بود باپیروزی برمیزبان، این‌شهرراترک‌کرد .

دراین دیدار دوستانه که بدعوت تیم والیبال خواهران بابل ودر استادیوم آزادی این شهر ترتیب یافته بود ، تیم والیبال خواهران بهشهر بانتیجه (۳ـ۲) به پیروزی رسید .

نتایج مسابقات دو صحرانوردی رامسر

رامسر‌ـ خبرنگار اطلاعات: بمناسبت بزرگداشت یاد شهید اسلام محمد حسن روجائی دونده سابق رامسر ، یکدوره مسابقات دو صحرانوردی در دورده سنی‌جوانان‌و بزرگسالان درجاده سردار جنگل (هریس) رامسر برگزار شد .

در این مسابقات که ۷۵ دونده در آن شرکت داشتند، نتایج زیر به‌دست آمد :

در دو ۲۰۰ متر جوانان: ابوطالب روحانی، رجبعلی سیمائی، زین‌العابدین یوسفی، ناصر قلی‌نژاد و علیرضا گلزاده به‌ترتیب مقام های اول تاپنجم‌را بدست آوردند.

در دو ۳۰۰۰ متر بزرگسالان: مجید برجسته، عارف زارع، علی شاه‌مرادی، عبدالمطلب روحانی و رجبعلی سیمائی‌نژاد مقام‌های اول تاپنجم‌را ازآن خود کردند.

درپایان جوائز قهرمانان توسط گروهی از خانواده های معظم شهداء به‌قهرمانان اهداء شد .

درهفته‌پنجم مسابقات‌والیبال‌لیگ استان‌مازندران

رامسر در ۳ گیم متوالی نوشهر را شکست داد

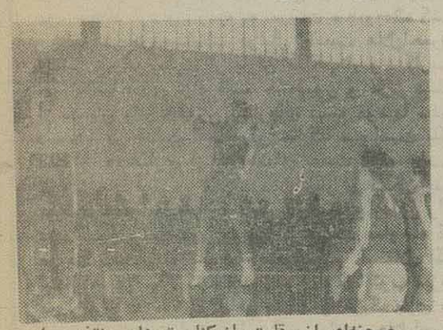

صحنه‌ای از رقابت بازیکنان تیم‌های منتخب رامسر ونوشهر درمسابقات والیبال لیگ مازندران.

رامسر‌ـ خبرنگار اطلاعات: در هفته پنجم مسابقات والیبال دسته دوم لیگ غرب مازندران ، مسابقه‌ای بین‌تیم های رامسر ونوشهر درسالن ورزشی تختی رامسر انجام شد . دراین مسابقه تیم رامسر در سه گیم متوالی نوشهر را شکست داد .

آگهی حصروراثت

بانو ایران‌علی اکبریان‌فرد به شناسنامه ۲۸۳ زنجان متولد ۱۳۰۹ درخواست گواهی حصر وراثت به این دادگاه تقدیم که‌به شماره ۱۱۹٤ر٦٤ ثبت‌وتوضیح داده است که مرحوم محمد علی‌اکبریان‌فرد به‌شناسنامه ۳۰۲٤۱ زنجان‌متولد ۱۲۷۷ در تاریخ ۱۳٤۹ در اقامتگاه دائمی‌خود فوت و وراث‌حین‌الفوت عبارتند از ۱ـمتقاضی ۲ـ زرین‌تاج ۳ـمه‌لقا ٤ـبتول ۵ـ طوبی (دختران‌متوفی) ٦ـمحمود۷ـاحمد (پسران‌متوفی)شهرت‌همگی‌علی‌اکبریان فرد ۸ـخدیجه شعرخوانی بشناسنامه ۹۳۷۲ زنجان (عیال‌متوفی) که متعاقبا خدیجه شعرخوانی نیز درسال ۱۳٦٤ فوت و وراث بشرح فوق می‌باشند مراتب سه‌نوبت متوالی ماهی یک مرتبه در روزنامه کثیرالانتشار آگهی می‌گردد چنانچه اعتراضی بوده و وصیتنامه‌ای از متوفی نزد کسی باشد ظرف سه ماه از تاریخ نخستین آگهی به دفتر دادگاه تقدیم و الا پس از گذشتن مدت مقرر گواهی صادر خواهد شدو هر وصیتنامه‌ای جز (رسمی و سری)ابراز بشود از درجه اعتبار ساقط است.

نوبت اول آگهی ۲٦ر۱۰ر٦٤
نوبت دوم آگهی ۲٦ر۱۱ر٦٤
نوبت سوم آگهی ۲٦ر۱۲ر٦٤

رئیس شعبه سوم محاکم عمومی صلح‌زنجان‌ـ جواد خانی

اجاره‌بهای زمینهای زیرپوشش مزرعه نمونه ارتش در دلند و توران گنبد، صرف اجرای طرح‌های عمرانی این روستاها خواهد شد

قائمشهر- خبرنگار اطلاعات:

سرهنگ جلالی وزیر دفاع جمهوری اسلامی که به همراه هیاتی از وزارت‌دفاع به استان مازندران‌سفر کرده بود، صبح روز سه‌شنبه گذشته با حجت‌الاسلام روحانی‌زاده امام‌جمعه قائمشهر دیدار و گفتگو کرد.

وزیردفاع سپس در محل کارخانه کنسروسازی قائمشهر متعلق به سازمان اتکا در جلسه‌ای با حضور مسئولین‌این کارخانه وسرپرست استانداری‌مازندران، عملکرد وضعیت و مشکلات این واحد صنعتی نظامی را مورد بررسی قرار داد.

در این جلسه، ضمن ارائه گزارشی توسط رئیس کارخانجات سازمان اتکا از وضعیت تولیدات کارخانه کنسرو قائمشهر اعلام شد: تولیدات این واحد صنعتی کهدر سال۱۳۱۹ تاسیس‌شده‌و از قدیمی‌ترین‌کارخانجات سازمان اتکا محسوب می‌شود، از ۲هزارتن در سال ۴۹به بیش‌از ٤هزار تن در سال۶۱ افزایش یافته و در تامین مواد اولیه تا ۶هزارتن قابل افزایش خواهد بود.

همچنین تولید مربای این کارخانه که در دوران قبل‌از پیروزی انقلاب اسلامی ، ٤۰۰تن در سال بوده، در حال‌حاضر با فعال شدن شیفت سوم کاری این کارخانه‌و ایجاد تغییراتی درخطوط تولید، به‌یک‌هزارو ۷۰۰تن در سال رسیده که این میزان تا ۲هزارو ۵۰۰ تن در سال نیز قابل افزایش است.

لازم به توضیح است که ظرفیت اسمی کارخانه کنسرو قائمشهر ، ۸الی ۱۰ تن در روز شامل کنسرو گوشت‌فشرده، انواع کنسروغذای آماده‌با گوشت‌مرغ، کنسرو مربای هویج و خوراک عدس برای صبحانه، شربت‌آلات و محصولات فرعی نظیر پودراستخوان برای دامداریها و مرغداریهای ارتش‌و چربی گوشت‌و استخوان برای کارخانجات گلیسرین‌و صابون‌سازی است که قسمت عمده‌ای از نیاز های نیرو های مسلح ارتش جمهوری اسلامی ایران را در جبهه های جنگ تحمیلی تامین می‌کند.

وزیر دفاع جمهوری اسلامی، سپس در جمع کارگران کارخانه کنسروسازی در محل نمازخانه این واحد حضور یافت و طی سخنانی ضمن تقدیر از کمکها و پشتیبانی مردم از جنگ تحمیلی برا‌همیت فعالیت کارگران واحد های صنعتی بخصوص صنایع نظامی، جهت دستیابی‌به خودکفائی اقتصادی‌و استقلال کشور تاکید کرد.

در گنبد

به گزارش خبرنگارخبرگزاری جمهوری اسلامی- مرکز ساری: وزیر دفاع در سفر خودبه شرق‌مازندران نیز عازم شهرستان گنبد شد و مورد استقبال‌فرماندار و دیگر مسئولین محلی این شهرستان قرار گرفت و متعاقب آن، طی جلسه‌ای با حضور ائمه جمعه شهر- های گنبد، آزادشهر و مینودشت، پیرامون مسائل و وضعیت اجتماعی اقتصادی منطقه به گفتگو نشست.

در این جلسه، وزیر دفاع در رابطه با اراضی تحت پوشش مزرعه نمونه شماره۲ ارتش در روستا های دلند و توران ، بااعضای شورا های اسلامی روستا- های فوق به گفتگو و تبادل‌نظر پرداخت و مقرر شداز اجاره‌بهای این اراضی جهت اجرای طرح های‌عمرانی در این روستاها استفاده به عمل آید.

بزرگداشت شهادت قهرمان سینادرساری

اقشار مختلف مردم حزب‌الله و آگاه شهرستان ساری، روز دوشنبه گذشته با شرکت گسترده خویش در مراسم گرامیداشت شهید سلیمان خاطر، خاطره پرشکوه شهادت این سربازمسلمان‌مصری و قهرمان‌محق سینا را گرامی داشتند.

به گزارش خبرگزاری جمهوری اسلامی - مرکز ساری، در این مراسم ، حجت‌الاسلام سلیمانی امام جمعه بابلسر،طی سخنانی ضمن تجلیل از ارواح طیبه شهدای اسلام و تمامی خون های پاکی که در راه سربلندی وحیات اسلام عزیز در طول تاریخ و در اقصی نقاط عالم نثار شده، حرکت های جاری و پویای جهان کنونی اسلام را متاثر از انقلاب‌اسلامی ورهبری امام خمینی دانست .

امام جمعه بابلسر ، همچنین با اشاره به شهادت‌سلیمان خاطر بدست دژخیمان رژیم حاکمبر مصر، گفت:رژیم مبارک در برخورد با مسئله سلیمان خاطر ، بجای اینکه بایک‌حرکت عاقلانه ننگ قرارداد کمپ‌دیوید را تخفیف دهد، بمغواست رژیم صهیونیستی عمل کرده وخشم جهان اسلام خصوصا مردم مسلمان مصر رابرانگیخت .

پیشنهاد شهرداری قائم‌شهر در مورد انتقال راه‌آهن به خارج از شهر، مورد تأیید قرار گرفت

گوشه‌ای از جلسه شورای اداری شهرستان قائمشهرکه باحضور حجت‌الاسلام حبیبی نماینده مردم قائمشهر و سواد کوه در مجلس شورای اسلامی برگزار شد .

قائمشهر - خبرنگار اطلاعات : جلسه شورای اداری و هماهنگی ادارات ، ارگان ها و واحد های تولیدی وصنعتی قائمشهر باحضور حجت‌الاسلام حبیبی نماینده مردم قائمشهر وسوادکوه در مجلس شورای اسلامی - محسنیان فرماندار- روسای ادارات - نمایندگان ارگان های انتظامی و قضائی‌و نمایندگان رسانه های گروهی قائم شهر در سالن اجتماعات شهرداری این شهر تشکیل شد .

در این جلسه حجت‌الاسلام حبیبی نماینده مردم قائمشهر وسواد کوه در مجلس شورای اسلامی از خادمین انقلاب‌و اسلام که در تداوم انقلاب اسلامی در سنگر کارو ادارات خدمت میکنند قدردانی کرد ودر قسمتی از سخنان خود،از وضعیت درمانی این شهر و برخوردهائی که در بعضی از ادارات با ارباب رجوع میشود، شدیدا انتقاد کرد.

وی افزود: جای تاسف است‌که این شهر با جمعیت بسیاری که‌در آن زندگی می‌کنند وحدود پانصد روستا را زیر پوشش دارد، فاقد یک درمانگاه مستقل زنان و زایمان باشد و از امکانات درمانی فقط عده خاصی از افرادبهره‌مند شوند. اخیرا از اورژانس مرکز درمانی این شهربازدید کردم، بهنگام بازدید، بیماری راکه با چکمه‌روستایی، در سالن انتظار بود، مشاهده کردم، ولی از پزشک خبری‌نبود، تااین‌که بیماررا با وسیله نقلیه‌خود پیش پزشک خصوصی شهر بردم تا تحت معالجه ودرمان قرار بگیرد. چندین بار موضوع نارسایی بیمارستان رابا دکتر جزایری و دکتر مرندی مطرح کردیم و انتظار میرود با کارهایی که‌انجام‌شده، بزودی مشکل درمان‌وبهداشت این شهر کارگری‌حل بشود.

نماینده مردم قائمشهر و سوادکوه درمجلس شورای اسلامی از وضعیت بازار، احتکار، گرانفروشی‌ودونرخی بودن اجناس نیز ابراز نگرانی کرد واز مسئولان نیروهای انتظامی و قضائی خواست با گرانفروشی، محتکرین،فحشاء ومنکرات قاطعانه برخورد کنند، زیرا همه مسئولان درنظام جمهوری اسلامی وارث خون هزاران هزار شهید بخون خفته هستند ودر مقابل فرد،فرد افراد جامعه مسئول‌اندوبا طرحی که در هیات دولت مطرح است، بزودی طرح جدیدی برای جلوگیری از فحشاء و منکرات پیاده خواهد شد.

حجت‌الاسلام حبیبی آنگاه به وضعیت روستائیان در امورعمرانی وخدماتی اشاره‌کرد وافزود:باتوجه بفرمان‌امام امت درمورد رسیدگی وتامین امکانات رفاهی روستائیان آنطور که باید کاری انجام نشده است، امید است با تشکیل شورای عمران روستائی بتوان درآینده نسبت به تامین بهداشت ودرمان-آب زراعی- برق وراه برای روستائیان اقدام‌کرد، زیرا‌روستائیان طبقه‌زحمتکش ومحروم‌هستند وباید با ایجاد امکانات رفاهی، از مهاجرت‌آنان به شهرجلوگیری شود. ماخدمتگزار مردم هستیم وباید دست بدست‌هم دهیم و امکانات رفاهی مردم را فراهم کنیم.

نماینده مردم قائمشهر و سوادکوه در مجلس‌شورای اسلامی ضمن اعلام این مطلبکه، چرا سهمیه مرغ، کره،پنیر وآرد روستائیان را قطع کرده‌اند، گفت: لازم است تارسیدن بمرحله خودکفائی و تقویت روستائیان و کشاورزان برای امور دامداری و کشاورزی‌نسبت به تامین مایحتاج آنان‌و سهمیه بندی اقدام شودو در روستائی مانند بالاتجن‌که‌فاقد اراضی گندمکاری است چرانباید سهمیه آرد منظور شود؟

وی همچنین از برخورد بعضی از مسئولان‌ودست‌اندر کاران اجرائی با مراجعین انتقاد کرد.وازمسئولان خواست در انجام کار ارباب رجوع، رابطه را جایگزین ضابطه‌ننمایند و همواره بابرخورد اسلامی کار مردم را انجام دهند و مسئولان و نمایندگان ادارات باید ناظر براعمال ورفتار کارکنان واحدهای خود باشند.

سپس برادر آزادیخواه مسئول کمیته انقلاب اسلامی قائم شهر به تفصیل پیرامون عملکرد چشمگیر ۹ماهه برادران کمیته انقلاب‌اسلامی‌سخن گفت‌وافزود: کمیته‌انقلاب اسلامی با حوزه استحفاظی گسترده‌ای که‌وسعت‌آن از منطقه جویبار تا فیروزکوه است ٤۰۰ هزار نفر راتامین‌امنیت می‌دهد

مسئول کمیته انقلاب اسلامی در ادامه سخنانش اظهار داشت : کمیته انقلاب اسلامی قائم شهر جزوه شهری است بطور رایگان ٤۵۰ نفر را ترک اعتیاد داده است و بانلاش چشمگیر برادران کمیته ۲ انبار احتکار حاوی ۱۱۰ نوع‌کالا، کشف وکالاهای احتکار شده ضبط‌گردیده است.

وی در قسمتی از سخنانش به مسئله اصلی مملکت ، یعنی جنگ اشاره کرد و گفت :۱۰درهمدان نیروهای کمیته به جبهه‌ها اعزام شده‌اند.

پس‌از سخنان برادر آزادیخواه،برادرعضنفری‌رئیس اداره ثبت اسناد قائمشهر نارضایتی مردم از عدم‌اجرای‌ماده ٤ ثبت‌اراضی را متذکر شد واز نماینده مردم‌قائمشهرو سوادکوه درمجلس شورای اسلامی خواست تابه هرطریق که صلاح میداند این‌موضوع رامورد پیگیری قرار دهد.

سپس برادرهاشم‌پور شهردار قائم‌شهر در مورد انتقال راه‌آهن به خارج‌ازشهر، گفت: شهرداری‌حاضر است‌با انتقال خط راه‌آهن به فاصله‌ای درحدود ۷کیلومتر در خارج از شهر ،باپرداخت مبلغ ۶۰۰ میلیون ریال باهمکاری‌مردم وایجاد یک خیابان ٤۵ متری چهره‌این شهر را دگوگون سازد تا از این طریق امکانات رفاهی مردم،بخصوص‌ساکنان حریم‌راه آهن فراهم گردد.

این پیشنهاد اصولی موردتائید شرکت کنندگان در شورای اداری قرار گرفت و مصرا از نماینده مردم قائمشهر و سوادکوه خواسته شد تا موضوع مورد پیگیری قرار گیرد.

در این جلسه، همچنین روسای ادارات آموزش فنی و حرفه‌ای- برق- مخابرات- راه‌آهن- ژاندارمری ومدیر عامل کارخانه نساجی یک، مطالبی در رابطه با واحدهای مربوط بخود را مطرح کردند.

در پایان جلسه، برادر محسنیان فرماندار قائم شهر ضمن تاکید برلزوم همکاری و کمکروسای ادارات دولتی و ارگانهای انقلابی به دانشگاه آزاد اسلامی، رعایت حجاب خواهران کارمند و شرکت به موقع مسئولان در جلسات اداری را متذکر شد.

وی سپس به اعزام کاروان راهیان کربلا به جبهه‌ها و بزرگداشت سالگرد پیروزی انقلاب اشاره کرد و از مسئولان خواست که همانند گذشته با اعزام نیرو و کمکهای نقدی و جنسی، برادران رزمنده رادر جبهه‌های جنگیری دهند و در امر حضور وغیاب وورود و خروج‌کارمندان واحدهای تابعه نظارت دقیق‌تری کنند.

اظهارات رئیس آموزش‌وپرورش گرگان پیرامون کمبود فضای آموزشی ، پشتیبانی از جبهه‌ها، اجرای طرح کاد و لزوم مبارزه با فرهنگ انحطاطی گذشته در سطح جامعه

گرگان - خبرنگار اطلاعات: برادر محمد عباسی رئیس آموزش و پرورش گرگان در یک مصاحبه اختصاصی با خبرنگار اطلاعات در این شهر به سئوالات وی در زمینه های مختلف پاسخ داد :

دراین گفتگو برادر عباسی ابتدا طی سخنانی به وقوع زلزله‌های اخیر در مازندران واز جمله گرگان که منجر به تعطیل شدن چند واحد آموزشی دراین شهر شد ، اشاره کرد و گفت :زلزله‌ای که چندی پیش شهر گرگان را لرزاند ، هرچند خطرات جانی در برنداشت ، امامنجر به تخریب بعضی از واحد های‌آموزشی‌این‌شهرو‌حومه آن شد و آموزش وپرورش گرگان‌راکه باکمبود فضای آموزشی روبرو است با مشکل مواجه ساخت . با توجه به این مساله ، آموزش و پرورش بلافاصله دست به کار شد وباتلاش برادران اقدام به جابجائی و تقسیم دانش‌آموزان در مدارس هم- جوار کرد واین کمبود را با همکاری و شکیبائی اولیاء دانش‌آموزان از میان برداشت :

وی افزود : در موردترمیم ساختمانهای تخریب شده و صدمه دیده که غالبا قدیمی و استیجاری هستند،بایدمسئولین حقوقی ، بیشتر آموزش و پرورش رایاری دهند .

پشتیبانی از جبهه

برادر عباسی آنگاه به فعالیتهای آموزش و پرورش در جبهه‌ها اشاره‌کردوخاطر- نشان ساخت : دانش‌آموزان و فرهنگیان شهر گرگان همیشه برای کمکرسانی به جبهه پیش‌قدم بوده‌اند وشما هیچ لشکر یا گردانی رادر جبهه‌ها نمی‌بینید ، که درآن دانش‌آموز یا معلمی نباشد .

وی سپس در رابطه با امکانات تحصیلی دانش‌آموزان رزمنده در پشت جبهه اظهار داشت : ما یکی از بهترین دبیرستانهای شهر گرگان را برای تحصیل این عزیزان اختصاص داده‌ایم ، تا آنها در کنار جنگ باعوامل استکبار جهانی در جبهه‌ها ،در فرصت های مناسب نیز وقتی به شهر خود بازمی‌گردند ، به تحصیل خود ادامه دهند .

مسئول آموزش و پرورش گرگان همچنین گفت : در یک سال گذشته یک میلیون ریال وجه نقد از سوی دانش - آموزان گرگان همراه باکمک های جنسی دراختیار ستاد امداد و پشتیبانی جنگ اداره آموزش و پرورش گذاشته شده ، که توسط کاروانهای متعددی به جبهه‌ها ارسال شده است .

در این زمینه بسیاری از مدیران ، معلمین و اعضای انجمن اولیای مدارس نیز از جبهه‌ها بازدید کرده‌اند .لازم‌به تذکر است که این همه ایثار و گذشت از سوی فرهنگیان ودانش‌آموزان ، ما را در مرحله‌ای قرار داده است که قادریم در زمان‌مقتضی‌مجموعه عظیمی از داوطلبین را همراه با کاروانهای مختلف هدایا و کمکهای مردمی راهی جبهه‌ها کنیم .

گسترش‌مدارس‌روستایی

برادر عباسی در جهت ایجاد و گسترش فضای آموزشی روستاها یادآورشد: باتوجه به اینکه احداث مدارس جدید به عهده‌سازمان نوسازی مدارس است ، لکن با سیاستی که دولت جمهوری اسلامی دراین زمینه درپیش گرفته و مردم نیز از این سیاست استقبال کرده‌اند، تعداد مدارسی که در روستاها ساخته‌شده ،چندین برابربرزمان طاغوت است.

وی آنگاه پیرامون نحوه اجرای طرح ۱۰درمدارس گفت: این طرح ازجمله طرحهایی است که بعد از انقلاب به مرحله اجراء درآمد، ودر واقع تلفیقی است بین علم وعمل ،یعنی دانش آموزان فارغ‌التحصیل دردانشگاه تحصیل، تخصص مورد علاقه خود را نیزتکمیل کنند و به این ترتیب آمال و آرزوهای استعمارگران و مزدورانی را که درصددند تا به‌نحوی پایشان به‌جامعه اسلامی باز شود، تبدیل به یاس نمایند.

برادر عباسی درپایان‌این گفتگو به درفتاریهای‌به جامانده از رژیم سابق در آموزش وپرورش اشاره کردو گفت: می‌دانید که‌نظام طاغوت مشکلات زیادی ، خصوصا در زمینه فرهنگی برای‌ما ایجاد کرد وفرهنگ استعماری آن‌زمان‌بیشترین لطمات را به آموزش و پرورش زد. امروز نیزایادی استعمار در کمینند تا نظام استعماری را جایگزین‌نظام مقدس اسلامی کنند ودر این جهت هر روز دست‌به شیوه‌های آجنبی‌پسندانه‌ای می‌زنند، قاراهی به جامعه ما پیداکنند. لذا تقاضای‌ما از مسئولین این است که همچنان در ریشه کن کردن فساد جامعه پافشاری کنند، تا با باروزشدن خلاقیت‌ها و تعلیم فرهنگ اسلامی‌انقلابی در کل جامعه ،ریشه فساد وارزش های غیرانسانی‌برای همیشه از جامعه ما رخت بربندد.

شالیکاران مازندران، بیش از ۲۳ هزار تن برنج به دولت فروختند

خرید محصول برنج مازاد برمصرف کشاورزان مازندران توسط شعب خرید سازمان تعاون روستائی‌و شرکت‌گسترش خدمات بازرگانی مازندران همچنان ادامه دارد.

به گزارش واحد مرکزی خبر از ساری، از آغاز خرید برنج تاکنون ۸۸۰ر۲۳تن برنج وشالی آمل ۲و۳ از کشاورزان مازندران خریداری شده و در ازای‌آن مبلغ ٤میلیاردو ۳۹۰میلیون‌و ٤۸۳هزار ریال پرداخت شده است.

به موجب این گزارش، خرید ارقام پرمحصول برنج آمل ۲و۳ جهت حمایت از کشت این محصول‌با نرخ تضمینی هرکیلو ۲۰۰ ریال انجام می‌گیرد.

مدیر عامل جدید مزرعه نمونه ارتش در گرگان معرفی شد

گرگان- خبرنگار اطلاعات: سرهنگ جلالی وزیر دفاع که‌به همراه معاونت پارلمانی این وزارتخانه،مدیر عامل سازمان اتکا به‌منظور بررسی وضعیت و عملکرد واحدهای مختلف تولید و کشاورزی تحت پوشش‌این سازمان به استان مازندران سفر کرده بود صبح روز دوشنبه گذشته به‌اتفاق سرپرست استانداری مازندران و فرمانده ناحیه ژاندارمری این استان وارد گرگان شد.

وزیر دفاع دربدو ورود به‌گرگان، با حجت - الاسلام نورمفیدی نماینده امام در منطقه و امام‌جمعه گرگان دیدار وگفتگو کرد وطی آن سرهنگ دکتر کریمی رابه عنوان مدیرعامل جدید مزرعه نمونه ارتش وابسته به وزارت دفاع واقع در ٤۰ کیلومتری شمال گرگان معرفی کرد.

دراین دیدار، همچنین نماینده امام در منطقه‌و امام‌جمعه گرگان بااشاره‌به‌وضعیت اجتماعی و اقتصادی منطقه گرگان وگنبد، اظهار امیدواری کرد بامدیریت وبرنامه‌ریزی‌های جدید در مزرعه نمونه ارتش، بهره- برداری از این واحد نظامی -اقتصادی‌که‌درگذشته درحد مطلوب و مورد انتظار نبوده است، در آینده بصورت مطلوب ودرراستای اهداف جمهوری اسلامی افزایش یابد.

وزیردفاع، سپس به اتفاق حجت‌الاسلام نورمفیدی، برادرطاهایی سرپرست استانداری مازندران، فرماندهان لشگر ۳۰ گرگان، فرمانداران ناحیه ژاندارمری مازندران وسایر همراهان، جهت بازدید از موقعیت جغرافیائی سدوشمگیر عازم محل این سد در ۵۰ کیلومتری شمال گرگان شد واز استگاههای نمباز و محل اجرای پروژه لایروبی مخزن سد گرگان‌رود با سیستم خاکی وبه حجم ۹۰ میلیون متر مکعب احداث شده است، دیدن کرد.

این سد قادر است سالانه ۳۷۵ میلیون مترمکعب آب در سطح ۲۵ هزار هکتار از اراضی کشاورزی تحت پوشش شبکه آبیاری و زهکشی سد مزبور رها سازد.

سرهنگ جلالی وزیر دفاع در ادامه این سفر پس از بازدید از قسمت‌های مختلف سد وشمگیر، در جمع پرسنل نظامی و کارکنان فصلی و بومی مزرعه نمونه ارتش در گرگان حضور یافت و دکتر سرهنگ کریمی را به‌عنوان مدیر عامل جدید این مزرعه معرفی کرد.

وی طی سخنانی ضمن برشماری دستاوردهای حاصل از حمایت و پشتیبانی همه‌جانبه مردم از جنگ تحمیلی، از کمکها و پشتیبانی مردم تقدیر کرد.

دراین اجتماع که مدیر عامل سازمان اتکا، معاونت پارلمانی وزارت دفاع، نماینده امام در منطقه و امام جمعه‌گرگان، سرپرست استانداری مازندران، فرماندهان لشگر ۳۰ گرگان وناحیه ژاندارمری مازندران و جمعی از روحانیون اهل سنت و شیعه منطقه نیز حضور داشتند، حجت‌الاسلام نورمفیدی نماینده امام در منطقه وامام جمعه گرگان،طی سخنانی با اشاره به حضور مسئولین لشگری وکشوری در اجتماعات‌مختلف مردمی وتوجه آنان به مردم، اظهار داشت:

حرکت جمهوری اسلامی و مسئولین این نظام، بایستی در مسیر این مردم که حضور خود را درروز- هائی‌نظیر روزقدس واعزام کاروان راهیان کربلا نشان داده‌اند، باشد.

وزیر دفاع سپس به اتفاق معاونت پارلمانی این وزارتخانه و مدیر عامل سازمان اتکا،از کارخانه تولید خوراک دام و طیورو مرغداری‌های مزرعه‌نمونه ارتش بازدید کرد و دستورهای لازم را جهت پیگیری و رفع مشکلات ارائه داد.

براساس این گزارش، وزیر دفاع در پایان‌بازدید خود از مزرعه نمونه ارتش درگرگان، طی مصاحبه‌ای در خصوص موضع جمهوری اسلامی‌ایران در قبال تهدیدات آمریکا علیه کشور لیبی گفت: بطور قطع جمهوری اسلامی درکنار برادران لیبیائی خواهد بود و اخیرا در دیداری که‌با کاردار سفارت لیبی در ایران در محل وزارت دفاع داشتیم، به‌وی اطمینان داده‌شد که ارتش جمهوری اسلامی ایران برای پشتیبانی از ارتش لیبی، بررسیهای لازم را انجام خواهد داد.

وی سپس در مورد برنامه‌های آتی وزارت‌دفاع جهت گسترش صنایع نظامی کشور گفت: از آنجائیکه صنایع نظامی از صنایع پایه‌برای حفظ استقلال کشور محسوب می‌شود و تاکنون از امکانات موجود در این زمینه‌در مسیر خودکفائی صنایع نظامی کشور در طول جنگ تحمیلی نیز استفاده شده است، لذابرنامه های وسیعی برای گسترش صنایع نظامی کشور ودر نتیجه تامین مقدار زیادی از مهمات مورد نیاز کشور جهت حفظ استقلال وآرمانهای مردم تدارک وپیش‌بینی شده است.

وزیر دفاع همچنین در خصوص نقش این وزارتخانه درجنگ تحمیلی گفت:

یکی از اساسی‌ترین ارکان پشتیبانی از جنگ و حمایت از پرسنل نیروهای مسلح بخصوص ارتش در طول جنگ تحمیلی، وزارت دفاع بوده است که تاکنون تجهیزات وامکانات لازم جهت پشتیبانی ازجنگ را فراهم کرده و خواهد کرد.

شهدای جنگ

نور- خبرنگار اطلاعات: پیکر پاک ومطهر سرباز رشید اسلام، حسن تندرو که در جبهه‌های نبرد حق علیه باطل به فیض عظیم شهادت نائل آمد، در میان غم‌و اندوه مردم همیشه درصحنه نور تشییع شد .

پیکر گلگون این سرباز شهید، از مقابل سپاه پاسداران انقلاب اسلامی نور تامیدان کارگر این شهر تشییع شد و پس ازآن بمزادگاهش روستای «مرداب‌محل» انتقال یافت ودرگورستان امامزاده صالح صیدکلا درجواردیگرشهدای این روستا به‌خاک سپرده شد .

در هفته اول پیکارهای فوتبال دسته دوم باشگاه های بابل

«میلاد» موزیرج شگفتی آفرید

بابل - خبرنگار ورزشی اطلاعات :

پیکارهای فوتبال دسته دوم باشگاههای شهرستان بابل (یادواره هفده شهریور)با شرکت (۱۰)تیم بنامهای پاس - کتی- هلال‌احمر- بوتان - میلاد موزیرج- پرسپولیس - قدس- استقلال و هما در زمین شماره‌دو ورزشگاه هفتم تیر شهرستان بابل آغاز شد.

این مسابقات که در یک گروه بطریق دوره‌ای برگزار میشود، ۹ هفته بطول خواهد انجامید و پس ازپایان بازیها ،دونیم قهرمان و نائب‌قهرمان به دسته اول صعود خواهند کرد وسه تیم پائین جدولی ازدسته دومیها حذف خواهند شد.

نتایج دیدارهای هفته اول

در هفته اول رقابتهای فوتبال دسته دومیهای بابل، مجموعا (۵) دیدار انجام شد که چهار دیدار با تساوی بدون گل بپایان رسید و تنها دیدار دونیم‌میلاد موزیرج و قدس، یکدل بدست آمد.

میلاد موزیرج با یک گلی که در دقیقه (۷۵) با ضربه دقیق مهدی نادرنژاد به‌ثبت رساند، تنها تیمی‌بود که در این هفته یک دل دردرون دروازه حریفش‌داشت و صاحب پیروزی شد. دیدارهای این هفته با اینکه از تعداد گل نمی همراه بود، اما رقابتها از هیجان‌وجاذبه بدور نمانده بود که دیدار تیمهای (هلال احمر - کتی) و (خزر - هما) از این دست بود و بااینکه اینبار دیدار با تساوی بدون‌گل پایان پذیرفت، اما بازیهای تماشایی و نفس‌گیری بود.

دسته دومیها در حالی هفته اول را از (۵)بازی انجام شده باچهار تساوی بپایان بردند، که باتوجه به استراحت چندین ماهه آنها و نیز عدم تحرک لازم این تساویهای پیاپی که میتواند یک رکورد هم محسوب گردد، چندان بعید و دوراز انتظار هم نبود و چندین ماه بی‌تمرینی و یا اگر بود بطور نامنظم و نیم بند و کمبود مربیان دوره‌دیده و باکلاس (که این مسئله‌حتی گریبانگیر دسته‌اولیها هم هست) باید چنین نتایج‌ضعیف، نامتعادل و کم‌گلی رادریی داشته باشد. بهرتقدیر، هفته اول را که آغرا باید هفته تساویها نامید، در حالی سپری شد که فوتبال دوستان و سکونشینان درحسرت و تب و تاب یک گل جانانه باقی ماندند.

بانگاهی گذرا بردیدارهای انجام یافته، هفته نخست، درمی‌یابیم که شگفتی این هفته را تیم میلاد موزیرج در مصاف حریف صاحب نامش یعنی قدس خلق کرد. تیم قدس که به‌سرپرستی برادر رمضان نصرالله‌تبار اداره میشود، در سال گذشته بابدااقبالی از دسته اول بدسته دوم سقوط کرد وباتوجه به تمرینات منظوروبدک کشیدن عنوان قهرمانی مسابقات فوتبال جمعیت هلال‌احمریابل و نیز باربخورداری از یاران صاحب‌نام و کارسازی چون‌کاظم‌احمدی نژاد قاسم جانعلیپور و عزیز دسترنج از مدعیان مقام قهرمانی پیکارهای دسته دومیها میتوان دانست، در اولین گامش در حالیکه میتوانست باکمی دقت و هوشیاری از موقعیتهای بدست آمده، طعم پیروزی را بچشد، لکن درمیان ناباوری همگان بدنبال یکحمله مهاجمین میلادموزیرج، دروازه‌اش را باز دیدو بدین ترتیب پیروزیش را با شکست معاوضه کرد، در دیگر دیدارها، تیمهای پرسپولیس و استقلال (که ایندو هم در سال گذشته در دسته اولیها توپ میزدند) در حد و اندازه خود ظاهر نشدند و دریک بازی سرد وبیروح، تن‌به تساوی صفر- صفر دادند. هلال‌احمریها که دراین فصل مربی پرتجربه‌ای چون مصطفی کابلی‌را به خدمت گرفته‌اند در اولین میدانشان در رویارویی با تیم کتی به نتیجه مساوی بدون گل تن در دادند. تیم بوتان هم که دراین فصل محمد رمضان‌نژاد را بعنوان مربی‌دراختیار دارد، در مقابل تیم پاس تن به نتیجه مساوی صفر - صفر داد و در آخرین دیدار هفته اول،

در هفته اول پیکارهای فوتبال دسته دوم باشگاه های بابل، دونیم هلال‌احمر و کتی‌بانتیجه مساوی صفر - صفر به کارخود خاتمه دادند.

در عکس، مجید اکبرنیا دفاع چپ هلال‌احمر (نفر اول ازسمت راست)، در جدال با مهدی رضازاده مهاجم گوشراست کتی دیده می شود.

خزر وهما به میدان آمدند که در نتیجه پس از ۹۰ دقیقه تلاش و دوندگی با نتیجه مساوی صفر - صفر به لباسکنی رفتند.

نتایج کلی رقابت های هفته اول

- پرسپولیس صفر-استقلال صفر. داور: مهدی گنجی. کمکها: رضا یوسفنژاد و رضا حبیبی.
- میلاد موزیرج۱ (گل: دقیقه۷۵ مهدی نادرنژاد) - قدس صفر. داور: رضا حبیبی . کمکها: مرتضی نوری و سهراب فضل‌اللهپور
- هلال‌احمر صفر - کتی صفر. داور: رضا یوسفنژاد. کمکها: مرتضی نوری و مهدی‌گنجی.
- پاس صفر - بوتان صفر. داور: علی معصومیان. کمکها: اصغر اشراقی و مرتضی نوری.
- خزر صفر - هما صفر. داور: مهدی گنجی. کمکها: مرتضی نوری‌و سهراب فضل‌اللهپور.

آگهی حصر وراثت

بانو خدیجه خدرلی بشناسنامه ۱۷۹ موالیدمتولد ۱۳۲۶ درخواست گواهی حصر وراثت باین دادگاه تقدیم که بشماره ۱۱۸۲ر۶۴ ثبت و توضیح داده است که مرحومه سیده فاطمه میرسعدی بشناسنامه ۱۰۸۸۳ متولد ۱۲۹۶ در تاریخ ۱۳۶۴ در اقامتگاه دائمی خود زنجان فوت و وراث حین‌الفوت عبارتنداز: ۱-متقاضیه (دختر متوفی) و متوفی وارث دیگری ندارد میباشند. مراتب سه‌نوبت متوالی ماهی یکمرتبه در روزنامه کثیرالانتشار آگهی میگردد چنانچه اعتراضی بوده و وصیتنامه‌ای از متوفی نزد کسی باشد ظرف سه ماه‌از تاریخ نخستین آگهی بدفتر دادگاه تقدیم والا پس از گذشتن مدت مقرر گواهی صادر خواهد شد و هر وصیتنامه‌ای جز (رسمی و سری) ابراز بشود از درجه اعتبار ساقط است.

نوبت اول آگهی ۲۶ر۱۰ر۶۴
نوبت دوم آگهی ۲۶ر۱۱ر۶۴
نوبت سوم آگهی ۲۶ر۱۲ر۶۴

رئیس شعبه سوم محاکم عمومی‌صلح زنجان- جواد خانی

آش۶۲۴۸

آگهی حصر وراثت

بانو عالیه آدمی بشناسنامه ۶۸۲ زنجان متولد ۱ر۱۳۰۷ درخواست گواهی حصر وراثت‌باین‌دادگاه تقدیم که بشماره ۱۱۷۶ر۶۴ ثبت و توضیح داده است که مرحوم رحیم امیریان بشناسنامه ۸۰۲۷ متولد۱۲۹۷ در تاریخ ۱۳۵۷ در اقامتگاه دائمی خود زنجان فوت‌و وراث حین‌الفوت عبارتند از: ۱- متقاضیه (عیال‌متوفی) ۲- صغری ۳- اکرم ٤-زهرا ۵-بتول ۶-رباب(دختران) ۷- عزیزالله ۸- رضا (پسران) همگی بشهرت امیریان متقاضیا رضا امیریان درسال ۱۳۶۰ فوت و تنهاورثه‌اش متقاضیه (مادر) میباشند.

مراتب سه‌نوبت متوالی ماهی یکمرتبه در روزنامه کثیرالانتشار آگهی میگردد چنانچه اعتراضی بوده و وصیتنامه‌ای از متوفی نزد کسی باشد ظرف سه ماه‌از تاریخ نخستین آگهی بدفتر دادگاه تقدیم والا پس از گذشتن مدت مقرر گواهی صادر خواهد شد و هر وصیتنامه‌ای جز (رسمی و سری) ابراز بشود از درجه اعتبار ساقط است.

نوبت اول آگهی ۲۶ر۱۰ر۶۴
نوبت دوم آگهی ۲۶ر۱۱ر۶۴
نوبت سوم آگهی ۲۶ر۱۲ر۶۴

رئیس شعبه سوم محاکم عمومی صلح زنجان- جواد خانی

آش ۶۲۴۹

آگهی حصر وراثت

بانو خانم نازعزیزی به شناسنامه ۳۵۹ متولد۱۳۲۱ درخواست گواهی حصر وراثت به این دادگاه تقدیم که به شماره ۱۱۹۵ر۶۴ ثبت و توضیح داده است که مرحوم هاشم اسدی حسین‌آبادی به شناسنامه ۳۲متولد ۱۲۹۵ در تاریخ ۱۳۶۴ در آقامتگاه دائمی خود زنجان فوت و وراث حین‌الفوت عبارتند از ۱- متقاضیه (همسر متوفی) ۲- محمد رضا ۳- رجبعلی ٤- محمدتقی ۵-نقی ۶- هاجر ۷- اعظم ۸- قدمخیر ۹- معصومه ۱۰- خدیجه ۱۱- شکوفه ۱۲- رقیه ۱۳- کبری شهرت همگی‌اسدی حسین‌آبادی (پسرانو دختران متوفی) می‌باشند. مراتب سه نوبت متوالی‌ماهی یك مرتبه در روزنامه کثیرالانتشار آگهی می‌گردد چنانچه اعتراضی بوده و وصیتنامه‌ای‌از متوفی نزد کسی باشد ظرف سه ماه از تاریخ نخستین آگهی به دفتر دادگاه تقدیم و الا پس از گذشتن‌مدت مقرر گواهی صادر خواهد شد و هر وصیتنامه‌ای جز (رسمی‌و سری) ابراز بشود از درجه اعتبار ساقط است.

نوبت اول آگهی ۲۶ر۱۰ر۶۴
نوبت دوم آگهی ۲۶ر۱۱ر۶۴
نوبت سوم آگهی ۲۶ر۱۲ر۶۴

رئیس شعبه سوم محاکم عمومی صلح زنجان- جواد خانی

اطلاعات
باخوانین ومتصرفین اراضی موات درکرمان قاطعانه برخورد می‌شود

شماره تلفن های مستقیم سرویس خبر شهرستانها
۳-۳۱۱۲۰۱
ساعت کار سرویس و کشیک خبر شهرستانها ۷ صبح یکسره تا ۷ بعدازظهر